

## 協定留学近況報告書

記 入 日	2018年 12月 19日
留 学 先 大 学	ウィーン大学
留学先での所属学部等	<input checked="" type="checkbox"/> 特定の学部・研究科等に所属している(以下に学部等名を記入) <small>※学部等名(日本語):経営学部, (現地言語での名称):Bachelor's Program International business Administration</small> <input type="checkbox"/> 特定の学部等に所属せず様々な学部等の授業を履修している。 <input type="checkbox"/> その他:
留 学 期 間	2018年10月－2019年2月
明 治 大 学 での 所 属	経営学部会計学科__専攻 / __研究科__専攻
学年(出発時本学での学年)	学部3年生 / 研究科 <input type="checkbox"/> 博士前期課程 <input type="checkbox"/> 博士後期課程 年生

I. 出発前にどのように情報を集め、準備をしましたか。しておいて良かったこと、準備不足だったこと、ぜひ次の学生に準備としてアドバイスしたいことを記述してください。

出発前から留学先の国際教育事務室に問い合わせで同学部のバディを手配してもらい、彼女にいろいろ聞きました。不安なことも多くあると思うので、諸手続きは現地の方に手伝ってもらうのがいいでしょう。ウィーン大学の日本学科には日本人留学生のためにバディを手配して下さるので、そちらを頼ってもいいでしょう。寮に関しては返信がとても遅いので、早めにつこくメールしておくのを勧めます。6月までに家を決めておくと安心です。僕は家を決めずに渡航し、8月の末はホテル、9月の間は語学コースの寮に住みながら家を探し、9月中旬に今の家に決まりました。ドイツ語と英語で電話やメールをしたりと中々骨の折れる作業だったので、早めに済ませておくといいでしょう。言語は意外と英語が通じるので、ドイツ語に自信がなくても大丈夫だと思います。少し面倒ですが、9月の語学コース(Sommerintensivkurs)に参加しておくウィーン訛りのドイツ語に慣れたり、他の日本人留学生と友達になれたり、暮らして慣れたり、ドイツ語が上達したりといいことづくめなので参加をお勧めします。(少し高いですが。)学生証がもらえる大学のレジストレーションセッションは何回か行われるのですが、それも9月くらいのもので参加しておく定期券の入手が早まって良いです。

### II-1. 留学のための渡航前手続き(留学ビザ)

ビザの種類: 180日以下のため、ビザなし	申請先:
ビザ取得所要日数: (申請してから何日/週間要したか)	ビザ取得費用:

ビザ取得のためにどのような書類の提出が求められましたか？また、どのように手配しましたか？

ビザではないのですが、入居(入国ではないです)から3日以内に住民票のようなもの、"Meldezettel"の登録が必要です。区役所に行き、そこで書きます。(パスポートが必要です)項目が全部ドイツ語なので多少面倒ですが、インターネットに書き方が載ってます。僕は大家さんに大体書いてもらいました。これに関しても現地の方を頼るといいでしょう。また、留学生オフィスもすごく丁寧に対応して下さるので、そちらを頼ってもいいと思います。このMeldezettelを済ませておかないと、学生定期券が買えません。(正確にはこのMeldezettelを提出した時に帰ってくる証明書と、留学先の有効な学生証が必要)早めにこれを済ませておくと気が楽になります。

具体的な申し込み手順を教えてください。

--

ビザ取得の際に、留学先国大使館で面接のあった方は、どのような質問を受けましたか？

--

ビザ取得に関して困った点・注意点

--

## Ⅱ-2. 留学のための渡航前手続き(その他の事前準備について)

### その他済ませておくべき準備があればお書き下さい(現地での現金調達準備, 携帯電話購入, 荷物運送など)

出発時、現金は成田空港で両替し、500 ユーロほど持っていました。携帯電話はSIMロックがかかっているのですが、新たにSIMフリーのものをアマゾンで買い、今はポケットWiFiのように使っています。SIMは drei というキャリアのものですが、T-mobileの方が安いそうです。(それでも月10ユーロほど)到着当日にパディに連れられて店に行きました。荷物は大きいバックパックと大きいスーツケース一つずつでした。ドイツ語の辞書とか書類系は大事なものでない限り、かさばる上に大体のケースはスマホだけで済むので持って行かないでも大丈夫です。

## Ⅲ. 現地到着後のながれ

### 1. 到着時の様子

利用航空会社	トルコ航空				
航空券手配方法	HIS ※利用した旅行社・旅行サイト, 格安航空券情報等があれば記入して下さい。				
大学最寄空港名	ウィーン国際空港	現地到着時刻	7:00AM		
キャンパスへの移動手段	<input type="checkbox"/> 大学手配の出迎え	<input checked="" type="checkbox"/> 知人の出迎え(パディ)	<input type="checkbox"/> 公共交通機関 ( <input type="checkbox"/> バス <input type="checkbox"/> 電車)	<input type="checkbox"/> タクシー	<input type="checkbox"/> その他
移動の所要時間	45分ほど				

### 空港からキャンパスへの移動の際の注意点, タクシー・公共交通機関で移動する際の行き方, 料金等

ホステルはウィーン西駅(Westbahnhof)にあったので、そちらまでの行き方を記載します。Flughafen Wien(空港) → Wien Mitte(電車で30分ほど) → 徒歩でU3 Landstraße(地下鉄) → U3でWestbahnhof 電車とトラムは一回2.40ユーロです。乗り換え込みでも目的地まで一回料金です。電車に関する注意点としては、改札のかわりに押印する機械が置いてあるだけなので、知らずに乗ってチケットチェックに遭遇すると100ユーロ取られます。U1/U2/U4のKarlsplatz駅、U1/U2のPraterstern駅、Westbahnhofを始めとするU6とその沿線は治安が悪いので気をつけて下さい。

大学到着日	8月26日9時頃
-------	----------

### 2. 住居について

到着後すぐに住居入居できましたか?	<input type="checkbox"/> はい	<input checked="" type="checkbox"/> いいえ	いいえを選んだ方: 9月22日から入居可能だった。
住居のタイプ	<input type="checkbox"/> 寮	<input type="checkbox"/> アパート	<input checked="" type="checkbox"/> その他(間借り)
部屋の種類	<input checked="" type="checkbox"/> 一人部屋	<input type="checkbox"/> 二人部屋	<input type="checkbox"/> その他( )
ルームメイト	<input type="checkbox"/> 日本人学生	<input type="checkbox"/> 他国からの留学生	<input checked="" type="checkbox"/> その他(オーストリア人の大家)
住居を探した方法	<input type="checkbox"/> 大学の斡旋	<input checked="" type="checkbox"/> 自分で探した	<input type="checkbox"/> その他( )
住居の申込み手順	Facebookで直談判		

### 住居は渡航前に、また渡航後すぐに見つかりましたか?トラブルはありましたか?

9月にある語学コースの間の寮は渡航前に見つけました。10月からの家は9月の間探して中旬に決まりました。

### 3. 留学先でのオリエンテーションについて

オリエンテーションの有無	<input checked="" type="checkbox"/> あった	<input type="checkbox"/> なかった
日程	大学のものは9月上旬、学部のは9月下旬	
参加必須ですか?	<input checked="" type="checkbox"/> 必須	<input type="checkbox"/> 任意参加
参加費用は?	<input checked="" type="checkbox"/> 無料	<input type="checkbox"/> 有料(金額: )
内容と様子は?	大学の方は事務手続き等、学部関連のものはキャンパス紹介のような側面が強かった。	
留学生用特別ガイド	<input checked="" type="checkbox"/> あった	<input type="checkbox"/> なかった
授業開始日	10月1日から	

#### IV. その他、渡航してから必要な手続きについて

##### 1. 現地で滞在許可等の申請の必要はありますか？いつ、どこで、方法は？日数、料金は？トラブルは？

180 日以内であれば在留許可の必要はありませんが、ウィーンに住む人は全員前述の Meldezettel の提出が必要になります。提出は入居3日以内、場所は区役所、料金はかかりません。

##### 2. その他現地でした手続きは？(健康診断、予防接種等)いつ、どこで、方法、日数、料金は？トラブルは？

特にないです

##### 3. 現地で銀行口座を開きましたか？手続方法、必要書類、日数、料金は？トラブルは？

いいえ。VISA カードがあると本当に便利なので、半年留学の方はそれを持つのを強くお勧めします。

##### 4. 現地で携帯電話を購入しましたか？手続方法、必要書類、日数、料金は？トラブルは？

シムを買いましたが、書類は必要ありませんでした。プリペイドで月 10 ユーロのものです。一度携帯電話の番号が不正利用されたか何かで勝手に使えなくなりましたが、キャリア側も原因がわからなかったようなので、新しいシムを買って済ませました。

#### V. 履修科目と授業について

##### 1. 履修登録はいつどのような形で行いましたか？

出発前に( 月 日頃)

オンラインで登録  志願書類に記入して登録  できなかった  その他( )

到着後に(9 月 17 日頃)

オンラインで登録  国際オフィス等の仲介  できなかった  その他( )

登録時に留学生として優先されることは

あった

なかった

優先が「あった」方はどのように優先されましたか？

優先が「なかった」方はどのように登録しましたか？

留学生オフィスに言われたように Oh-ol Meiji のようなシステムで登録しました。しかし、時間割が出てくるわけではないので、semesterplanner というウェブサイトも活用しつつ、理趣登録をしました。

出発前に授業を登録した方は、現地で変更・追加できましたか？また希望通りの授業が取れましたか？

VI. 一週間のスケジュール 授業時間、課外活動、勉強時間等、毎日の生活について記入してください。

	月	火	水	木	金	土	日
6:00				起床/朝食			
7:00							
8:00		起床/朝食	起床/朝食	金融工学			
9:00	起床/朝食			金融工学	起床/朝食	起床/朝食	起床/朝食
10:00		マーケティング	経営工学				
11:00	趣味	マーケティング	経営工学	買い出し	趣味	趣味	趣味
12:00				帰宅	昼食(家)		趣味
13:00	昼食(家)	帰宅	帰宅	昼食(家)		カフェ	昼食(家)
14:00		昼食(家)	昼食(家)		タンDEM	美術館	趣味
15:00	趣味	趣味		ガムラン	タンDEM	美術館	趣味
16:00	趣味	趣味		ガムラン	タンDEM	美術館	趣味
17:00	友人と通話	友人と通話	友人と通話	友人と通話	タンDEM	帰宅	友人と通話
18:00	友人と通話	友人と通話	友人と通話	友人と通話	友人と通話	友人と通話	友人と通話
19:00	夕食	夕食	夕食	夕食	夕食	夕食	夕食
20:00	友人と通話	友人と通話	日本学科交流会	友人と通話	友人と通話	友人と通話	友人と通話
21:00	風呂	風呂	日本学科交流会	風呂	風呂	風呂	風呂
22:00	趣味	趣味	帰宅	趣味	趣味	趣味	趣味
23:00	就寝	就寝	風呂	就寝	就寝	就寝	就寝
24:00			就寝				

VII. 現在までの感想

留学先大学、プログラムについて、授業、宿舎、生活全般についてなど、自由に書いてください。

生活コストが高いです。貯金があるといいです。JASSO 奨学金だけだと少し心もとないかもしれません。知人から業務スーパーの奨学金の事を聞いたのでここでお勧めしておきます。買い物に関してはBillaでCleverというブランドを中心に買って生活費を浮かせています。家賃の相場は400ユーロぐらいです。僕は月380で暮らしてます。住む区は交通アクセスが良く、大学にも近い2,8か9をお勧めします。大学は予算のせいか、診療所も学生相談所もないです。授業の質は正直あまり明治と変わらないです。生徒の質は高めだと思いますが教員、特に正規雇用の教授はやる気がないので、ある程度自分で勉強する事を求められます。ドイツ経営学を学びに来たのですが、参考になっている論文は全てアメリカのものでした。また、会計学の授業は0に等しいです。ただ金融工学と経営工学が学べる環境はありがたいです。ただ事前必修を取らずに挑む事になるので、週末の半分を勉強に費やす事になります。僕の「趣味」と書いてあるところの半分は授業用の勉強になっている事が多いです。

留学先大学を目指す学生に向けてのアドバイスをお願いします。

TOEIC800点くらいの英語力とゲーテドイツ語検定A1を持っていれば十二分に暮らせれます。留学を目的と捉えずに次のより大きい目標に行くための通過点だと解釈すると留学先で満足したり燃え尽きずに済むと思います。就活は帰国後でもできる事がわかっているので、3年後期で留学をしようと思っている方も心配はしないで大丈夫だと思います。留学前にキャリアプラットフォームとかの下見に行っておくとそれ関連の不安も拭えると思います。

## Report of the program activities (during the program)

Date of reporting	year 2018 month 12 day 19
Host University	University of Vienna
Department you belonging to at the host university	<input checked="" type="checkbox"/> I belong to a specific department(Please fill out the following information) ※ Name of the department:International Business Administration <input type="checkbox"/> I do not belong to any specific department and taking the classes of various majors. <input type="checkbox"/> Other:
Duration of the exchange program	year 2018 month 10 to year 2019 month 2
Department you belong to at Meiji University	School of Business Administration Major(field of study) Accounting / Graduate school of Major
Year (before departure)	Undergraduate: year 3 / Graduate <input type="checkbox"/> Masters <input type="checkbox"/> Doctorate year

### I. How did you find the information to prepare for your departure? Please report and give some advises for future exchange students going abroad on what they need to know and be informed.

I found the information mostly via Internet. You don't really have to know that much of a information before hand, as you will get it as soon as you arrive. However, I found some information about administration (Meldezettel), some laws(burqa ban), and student life very helpful. I really recommend that you contact the exchange student office at University of Vienna for a buddy as soon as you are confirmed that you are going abroad.

### II -1. Preparing before going exchange program (About VISA)

<b>Type:</b> No visa (under 180days)	<b>Where to apply:</b>
<b>How long did it take to get a VISA:</b>	<b>Cost:</b>

#### What kinds of documents were required to submit to apply for VISA? How did you prepare those documents?

There were no visa needed for me. However, everyone who will live in Vienna will need to write this paper called "Meldezettel". It is something similar to confirmation of living, or "Ju-Min-Hyo" in Japanese. However, you'll also get that info from the exchange student office since they are very helpful. I recommend you attend the earliest administration session after arrival, since you will be given some very important informations about your stay in Vienna.

#### Please report on the details of applying process.

#### If you took any interview at the Embassy, please report on the details of the questions you were asked.

#### Were there any difficulties or notices to take the VISA?

### II -2. Preparation before departing for exchange program (Other topics)

Please report on any other necessary preparation before your departure. (E.g. Preparation of money, purchasing a cellphone, shipments of your commodities, and etc.)

JASSO scholarship isn't too much, so I would recommend you to have some savings. For Cellphone, I've bought a sim-free phone off of Amazon, and bought the sim card in Vienna. Although my buddy helped me out for the first time, it was pretty straight forward. I use a sim from "drei", but I recommend T-mobile because it's cheaper. For luggage, I brought everything with one backpack and one suitcase.

### III. After Arrival

#### 1. Arrival Information

<b>Airline</b>	Turkish airline				
<b>How to purchase air ticket</b>	HIS ※利用した旅行社・旅行サイト、格安航空券情報等があれば記入して下さい。				
<b>Arrival airport</b>	Flughafe Wien	<b>Arrival time</b>	7AM		
<b>How to get to the campus</b>	Pick-up of host university	<b>Pick-up of your friend Buddy</b>	Public transportation (Bus Train)	taxi	o t h e r
<b>How long did it take from the airport to the campus?</b>	it took about 45 minutes by train.				

**Are there any important points to get to the campus? Please inform on the cost of taxi or any transportations.**

one fare cost 2.40 euros.

I went from the airport to my first place of stay, which was hostel, by going from Airport -> Wien Mitte (by train) -> Landstraße (Walk)-> Westbahnhof (Subway U3, orange one)

**Arrival date** month 8 date 26 time 9AM

#### 2. Housing

<b>Did you check-in soon after arriving?</b>	Yes No	If your answer is "No" : The date you checked-in was... month 9 day 22
<b>Type of housing</b>	Dormitory	Apartment Other ( lodging )
<b>Type of the room</b>	Alone	two persons Other ( )
<b>Room mates</b>	Japanese Student International Student	Other ( Austrian Landlord )
<b>How to find the accommodation</b>	Recommendation from host university	by yourself Other ( )
<b>Details of the application</b>	Via Facebook	

**Have you decided your accommodation before departure or after arriving easily? Were there any troubles to find it?**

I had to spend the whole month trying to find the place to stay. Austrian companies reply very late so you might want to act early. It's best if you start searching for your accommodation around March or April.

I've spent the first week in hostel, and then spent the whole September in a dorm (for language course), and then moved to the current place at the 22nd of September.

3. Orientation	
Was there any orientation?	Yes No
Date	For University; Early September, For faculty: Late September
Was it mandatory to attend?	Yes No
Did it cost any?	No. It's free of charge. Yes (Cost : )
Contents (details)	For the university one, it's basically all the administrative stuffs. For the faculty, it's more of an "intro to campus" kind of event.
Was there any special guidance arranged for exchange students?	Yes No
Date of beginning of the class	month 10 day 1

#### IV. Other process to be completed after arriving

##### 1. Was it necessary to get any permission of staying after arriving? If yes, where, report on when, and how to apply for a permission? How long and how much did it take? Was there any trouble?

You need to write a "Meldezettel" within 3days of arrival (Not in the country, but in the accommodation) You get the paper at the district office, and you fill it out there. It doesn't cost anything, but you'll need to bring your passport with you. You can get the information about this on internet, or even at the administration session at university. You can go ask the exchange student office at University of Vienna for any help.

##### 2. Were there any other procedures you completed after arriving? (E.g. medical checkup, inoculation and etc.) If yes, report on where, when, and how did you complete them? How long and how much did it take? Was there any trouble?

No

##### 3. Did you open any bank account abroad? How did you open it and what kinds of documents were required to apply? How long and how much did it take? Was there any trouble?

No. However, having a VISA card will help out a lot, so I really recommend it.

##### 4. Did you purchase any cellphone? How did you open it and what kinds of documents were required to purchase it? How long and how much did it take? Was there any trouble?

I bought it off of Amazon in Japan, but I bought the sim card in Vienna. I didn't need any document to buy it. It's a pre-paid one, and it costs about 10 euros per month. I use a "Drei" sim, but I recommend T-mobile because it's cheaper.

#### V. Course registration and classes

##### 1. When and how did you register your courses?

Before departure (approximate date: month day )

Online Filling out an application form Not allowed to register other ( )

After arriving (approximate date: around month 9 day 17 )

**Online** With support by International office at the host university

Not allowed to register other ( )

Was there any priority as an exchange student?

Yes

**No**

If your answer is Yes, please report on the details.

If your answer is No, how did you register your classes?

The system is pretty similar to the one from Meiji University, so I just followed the procedure. Also, you can get the information at the administration session at University of Vienna.

If you had registered the courses before departure, could you change or add any classes after arriving?  
Could you register all the classes which you wished to attend?



**VI. Weekly Schedule (Please enter your daily life such as class, activities, and self studies.)**

	Mon	Tue	Wed	Thu	Fri	Sat	Sun
6:00				Wake up/ breakfast			
7:00							
8:00		Wake up/ breakfast	Wake up/ breakfast	Finance			
9:00	Wake up/ breakfast			Finance	Wake up/ breakfast	Wake up/ breakfast	Wake up/ breakfast
10:00		Marketing	Industrial engineering				
11:00	Hobby	Marketing	Industrial engineering	Grocery Shopping	Hobby	Hobby	Hobby
12:00				Get home	Lunch at house		Hobby
13:00	Lunch at house	Get home	Get home	Lunch at house		Lunch at house	Lunch at house
14:00		Lunch at house	Lunch at house		Tandem session	Art museum	Hobby
15:00	Hobby	Hobby		Gamelan course	Tandem session	Art museum	Hobby
16:00	Hobby	Hobby		Gamelan course	Tandem session	Art museum	Hobby
17:00	Voice chat with friends	Voice chat with friends	Voice chat with friends	Voice chat with friends	Tandem session	帰宅	Voice chat with friends
18:00	Voice chat with friends	Voice chat with friends	Voice chat with friends	Voice chat with friends	Voice chat with friends	Voice chat with friends	Voice chat with friends
19:00	Dinner	Dinner	Dinner	Dinner	Dinner	Dinner	Dinner
20:00	Voice chat with friends	Voice chat with friends	Japanology "Nomikai"	Voice chat with friends	Voice chat with friends	Voice chat with friends	Voice chat with friends
21:00	Bath	Bath	Japanology "Nomikai"	Bath	Bath	Bath	Bath
22:00	Hobby	Hobby	Get home	Hobby	Hobby	Hobby	Hobby
23:00	Sleep	Sleep	Bath	Sleep	Sleep	Sleep	Sleep
24:00			Sleep				

**VII. Feedbacks from the beginning of the program to the present**

Please give us any feedbacks on the host university, your program, classes, dormitory, and your life abroad.

The program is pretty okay. The students seems to be more motivated than students in Japan. However, the teachers, especially the professors seems to have no interest in teaching what so ever, so you'll need to study some content by yourself, which irritates me and most of the other students.

Although some classes are in English, the teachers' English isn't the best. They usually have a very thick accents with messy handwritings and spelling issues.

The facility isn't the best. It doesn't have any nurse office nor counseling/therapy room.

The living cost is just simply high. Only JASSO scholarship won't cut it. You'll need to bring some savings with you.

The environment is overall very different, but not necessarily "better".

I came to Vienna to learn the "Betriebswirtschaftslehre", which is a German style of business administration. However, all the papers referenced were from the U.S.. I was hoping to see some German last names in textbooks, but that didn't happen either.

**Please give some advice to the students who are willing to study abroad at the same host university in the future.**

Although I've criticized the program pretty hard above, I still think that Vienna is a good place to utilize 3 languages: German, English, and Japanese. You'll have no problem with living as long as you have a TOEIC score of around 800 and A1 certificate from Goethe Institut.

I think you'll have a better experience if you perceived this exchange study as a step for your bigger goal, rather than the goal itself. If you only want to go abroad just because it is out of Japan, then I would recommend going to Vienna during the vacation.

Some people may have job-recruiting period coming during the exchange studies period, but there is some opportunities after you return, so I don't think you need to worry about that topic.

- ※ **Please add extra pages to this format if its space is not enough.**
- ※ **Please note that this report might be published for the public relations of Meiji University including its website, "Study Abroad Guidebook", and so on.**

**International Student Office of Meiji University**

**1-1, Kanda Surugadai Chiyoda-ku, Tokyo 101-8301**

**Email : [kokusaik@meiji.ac.jp](mailto:kokusaik@meiji.ac.jp) TEL: 03-3296-4487**

キャンパス（経営学部）と主に式典を行う講堂



講堂にある回廊と中央図書館



経営学部のカンパスの大教室

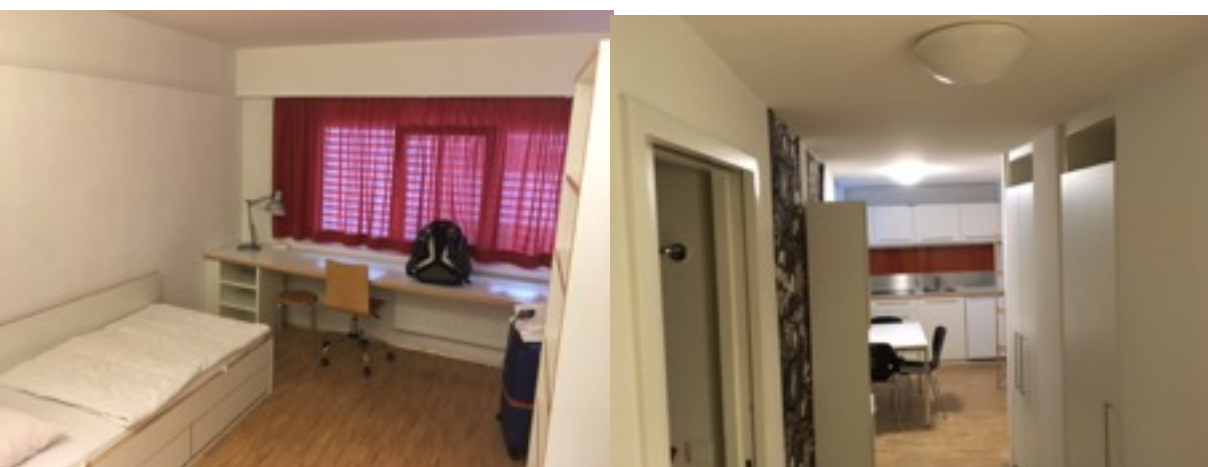

9月の語学コースの間に住んでいた寮（家賃は450ユーロ）



9月に住んでいた寮のシャワーと10月から住んでいる8区の家（戦前に作られた建物”Altbau”です）



10月から住んでいる家のキッチンと自室（家賃は380ユーロ）

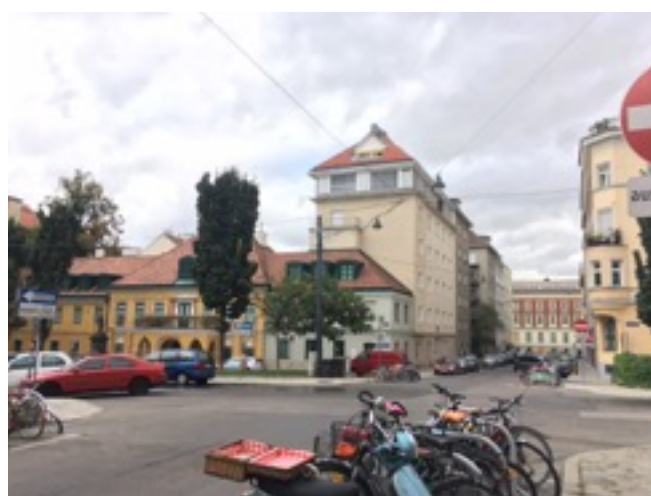

10月から住んでいる家のリビングルームと近所の風景



ガムラン音楽の授業を行っているインドネシア大使館