



2018年度 明治大学データ集

2020年3月11日

明治大学 自己点検・評価全学委員会

2018年度 明治大学データ集 目次

1 大学基礎データ編 (大学基準協会, 第3期様式)

I 基本情報	(表1)	組織・設備等
	(表2)	学生
II 学生の受け入れ	(表3)	学部・学科、研究科における志願者・合格者・入学者の推移
III 教員・教員組織	(表4)	主要授業科目の担当状況(学士課程)
	(表5)	専任教員年齢構成
IV 学生支援	(表6)	在籍学生数内訳、留年者数、退学者数
	(表7)	奨学金給付・貸与状況
V 教育研究等環境	(表8)	教育研究費内訳
VI 大学運営・財務	(表9)	事業活動収支計算書関係比率・消費収支計算書関係比率(法人全体)
	(表10)	事業活動収支計算書関係比率・消費収支計算書関係比率(大学部門)
	(表11)	貸借対照表関係比率

2 明治大学データ編

基準4 教育課程・学習成果	(表12)	外国人留学生の受け入れ状況(過去6年間)	
	(表12-1)	2019年度 学位課程別 外国人留学生在籍者数(受け入れ人数順)	
	(表12-2)	同 学部・学科別	
	(表12-3)	同 博士前期課程 研究科・専攻別	
	(表12-4)	同 博士後期課程 研究科・専攻別	
	(表12-5)	同 専門職学位課程 研究科別	
	(表13)	海外派遣学生数(過去8年間)	
	(表14)	2018年度 学位課程別 国別 海外派遣学生数(派遣人数順)	
	(表14-1)	同 学部別	
	(表14-2)	同 研究科別	
	(表15)	2018年度 学生による「授業改善のためのアンケート」学部別 教員資格別 実施状況	
	(表16)	学部・学科別 卒業判定結果(過去3年間)	
	(表17)	課程別 研究科・専攻別 学位授与状況(過去5年間)	
	(表18)	2018年度 業種別就職状況(学部別)	
	(表19)	同 (博士前期課程 文科系大学院・研究科別)	
	(表19-1)	同 (博士前期課程 理科系大学院・研究科別)	
	(表19-2)	同 (博士後期課程 研究科別)	
	(表20)	同 (専門職大学院・研究科別)	
	基準5 学生の受け入れ	(表21)	入試形態別志願者数(過去5年間)
	基準6 教員・教員組織	(表22)	専任教員の平均担当授業時間数
(表23)		専任教員(任期付き専任教員を含む)一人当たり学生数 (2019年度収容定員数に基づく比率、在籍学生数に基づく5か年比率推移表)	
(表24)		専任教員における外国人教員の状況(学部別)	
(表24-1)		同 (博士前期課程及び専門職学位課程 研究科別)	
(表24-2)		同 (博士後期課程 研究科別)	
(表25)		専任教員における女性教員の状況(学部別)	
(表25-1)		同 (博士前期課程及び専門職学位課程 研究科別)	
(表25-2)		同 (博士後期課程 研究科別)	
基準7 学生支援	(表26)	学部卒業生数・卒業率・退学者数・退学率(標準修業年限退学率、入学後1年以内退学率)	

基本情報

(表1) 組織・設備等

事項		記入欄			備考
大学の名称		明治大学			
学校本部の所在地		東京都千代田区神田駿河台1-1			
教育研究組織	学部・学科等の名称	開設年月日	所在地	備考	
	法学部 法律学科	1949年4月1日	東京都千代田区神田駿河台1-1		
	(法学部二部) (法律学科)	1949年4月1日	同上	2004年4月募集停止 (※注1)	
	商学部 商学科	1949年4月1日	同上		
	(商学部二部) (商学科)	1949年4月1日	同上	2004年4月募集停止 (※注1)	
	政治経済学部 政治学科	1949年4月1日	同上		
	経済学科	1949年4月1日	同上		
	地域行政学科	2002年4月1日	同上		
	(政治経済学部二部) (政治学科)	1949年4月1日	同上	2004年4月募集停止 (※注1)	
	(経済学科)	1949年4月1日	同上	2004年4月募集停止 (※注1)	
	文学部 文学科	1949年4月1日	同上		
	史学地理学科	1949年4月1日	同上		
	心理社会学科	2002年4月1日	同上		
	(文学部二部) (史学地理学科)	1949年4月1日	同上	2004年4月募集停止 (※注1)	
	(心理社会学科)	1949年4月1日	同上	2004年4月募集停止 (※注1)	
	理工学部 電気電子生命学科	2007年4月1日	神奈川県川崎市多摩区東三田1-1-1		
	(電気電子工学科)	1989年4月1日	同上	2007年4月募集停止 (※注1)	
	(電子通信工学科)	1989年4月1日	同上	2007年4月募集停止 (※注1)	
	機械工学科	1989年4月1日	同上		
	機械情報工学科	1989年4月1日	同上		
	建築学科	1989年4月1日	同上		
	応用化学科	1989年4月1日	同上	2006年4月工業化学科より名称変更	
	情報科学科	1989年4月1日	同上		
	数学科	1989年4月1日	同上		
	物理学科	1989年4月1日	同上		
	農学部 農学科	1949年4月1日	同上		
	食料環境政策学科	1949年4月1日	同上	2008年4月農業経済学科より名称変更	
	農芸化学科	1953年4月1日	同上		
	生命科学科	2000年4月1日	同上		
	経営学部 経営学科	1953年4月1日	東京都千代田区神田駿河台1-1		
会計学科	2002年4月1日	同上			
公共経営学科	2002年4月1日	同上			
情報コミュニケーション学部 情報コミュニケーション学科	2004年4月1日	同上			
国際日本学部 国際日本学科	2008年4月1日	東京都中野区中野4-21-1	届出による設置		

学部・学科等の名称		開設年月日	所在地	備考
総合数理学部	現象数理学科	2013年4月1日	同上	届出による設置
	先端メディアサイエンス学科	2013年4月1日	同上	届出による設置
	ネットワークデザイン学科	2013年4月1日	同上	届出による設置
大学院課程				
研究科・専攻等の名称		開設年月日	所在地	備考
法学研究科	公法学専攻〈博士前期課程〉	1952年4月1日	東京都千代田区神田駿河台1-1	
	公法学専攻〈博士後期課程〉	1954年4月1日		
	民法法学専攻〈博士前期課程〉	1952年4月1日	同上	
	民法法学専攻〈博士後期課程〉	1954年4月1日		
商学研究科	商学専攻〈博士前期課程〉	1952年4月1日	同上	
	商学専攻〈博士後期課程〉	1954年4月1日		
政治経済学研究科	政治学専攻〈博士前期課程〉	1952年4月1日	同上	
	政治学専攻〈博士後期課程〉	1954年4月1日		
	経済学専攻〈博士前期課程〉	1960年4月1日	同上	
	経済学専攻〈博士後期課程〉	1963年4月1日		
経営学研究科	経営学専攻〈博士前期課程〉	1959年4月1日	同上	
	経営学専攻〈博士後期課程〉	1959年4月1日		
文学研究科	日本文学専攻〈博士前期課程〉	1964年4月1日	同上	
	日本文学専攻〈博士後期課程〉	1964年4月1日		
	英文学専攻〈博士前期課程〉	1964年4月1日	同上	
	英文学専攻〈博士後期課程〉	1964年4月1日		
	仏文学専攻〈博士前期課程〉	1964年4月1日	同上	
	仏文学専攻〈博士後期課程〉	1964年4月1日		
	独文学専攻〈博士前期課程〉	1971年4月1日	同上	
	独文学専攻〈博士後期課程〉	1974年4月1日		
	演劇学専攻〈博士前期課程〉	1971年4月1日	同上	
	演劇学専攻〈博士後期課程〉	1974年4月1日		
	文芸メディア専攻〈修士課程〉	2011年4月1日	同上	
	史学専攻〈博士前期課程〉	1957年4月1日	同上	
	史学専攻〈博士後期課程〉	1957年4月1日		
	地理学専攻〈博士前期課程〉	1957年4月1日	同上	
	地理学専攻〈博士後期課程〉	1964年4月1日		
	臨床人間学専攻〈博士前期課程〉	2005年4月1日	同上	
臨床人間学専攻〈博士後期課程〉	2007年4月1日			

研究科・専攻等の名称	開設年月日	所在地	備考	
理工学研究科	電気工学専攻〈博士前期課程〉	1993年4月1日	神奈川県川崎市多摩区東三田1-1-1	
	電気工学専攻〈博士後期課程〉	1993年4月1日		
	機械工学専攻〈博士前期課程〉	1993年4月1日	同上	
	機械工学専攻〈博士後期課程〉	1993年4月1日		
	建築学専攻〈博士前期課程〉	1993年4月1日	同上	2016年4月募集停止
	建築学専攻〈博士後期課程〉	1993年4月1日		2016年4月募集停止
	建築・都市学専攻〈博士前期課程〉	2017年4月1日	同上	届出による設置
	建築・都市学専攻〈博士後期課程〉	2017年4月1日		届出による設置
	応用化学専攻〈博士前期課程〉	1993年4月1日	同上	
	応用化学専攻〈博士後期課程〉	1993年4月1日		
	基礎理工学専攻〈博士前期課程〉	1993年4月1日	同上	2016年4月募集停止
	基礎理工学専攻〈博士後期課程〉	1993年4月1日		2016年4月募集停止
	新領域創造専攻〈博士前期課程〉	2008年4月1日	東京都中野区中野4-21-1	2016年4月募集停止
	新領域創造専攻〈博士後期課程〉	2010年4月1日		2016年4月募集停止
	情報科学専攻〈博士前期課程〉	2017年4月1日	神奈川県川崎市多摩区東三田1-1-1	届出による設置
	情報科学専攻〈博士後期課程〉	2017年4月1日		届出による設置
	数学専攻〈博士前期課程〉	2017年4月1日	同上	届出による設置
	数学専攻〈博士後期課程〉	2017年4月1日		届出による設置
	物理学専攻〈博士前期課程〉	2017年4月1日	同上	届出による設置
	物理学専攻〈博士後期課程〉	2017年4月1日		届出による設置
農学研究科	農芸化学専攻〈博士前期課程〉	1959年4月1日	同上	
	農芸化学専攻〈博士後期課程〉	1978年4月1日		
	農学専攻〈博士前期課程〉	1978年4月1日	同上	
	農学専攻〈博士後期課程〉	1990年4月1日		
	農業経済学専攻〈博士前期課程〉	1978年4月1日	同上	
	農業経済学専攻〈博士後期課程〉	1990年4月1日		
	生命科学専攻〈博士前期課程〉	2003年4月1日	同上	
	生命科学専攻〈博士後期課程〉	2003年4月1日		
情報コミュニケーション研究科	情報コミュニケーション学専攻〈博士前期課程〉	2008年4月1日	東京都千代田区神田駿河台1-1	
	情報コミュニケーション学専攻〈博士後期課程〉	2010年4月1日		届出による設置
教養デザイン研究科	教養デザイン専攻〈博士前期課程〉	2008年4月1日	東京都杉並区永福1-9-1	届出による設置
	教養デザイン専攻〈博士後期課程〉	2010年4月1日		届出による設置
先端数理科学研究科	現象数理学専攻〈博士前期課程〉	2011年4月1日	東京都中野区中野4-21-1	届出による設置
	現象数理学専攻〈博士後期課程〉	2011年4月1日		届出による設置
	先端メディアサイエンス専攻〈博士前期課程〉	2017年4月1日	同上	届出による設置
	先端メディアサイエンス専攻〈博士後期課程〉	2017年4月1日		届出による設置
	ネットワークデザイン専攻〈博士前期課程〉	2017年4月1日	同上	届出による設置
	ネットワークデザイン専攻〈博士後期課程〉	2017年4月1日		届出による設置

国際日本学 研究科	研究科・専攻等の名称	開設年月日	所在地	備考
	国際日本学専攻〈博士前期課程〉	2012年4月1日	同上	届出による設置
	国際日本学専攻〈博士後期課程〉	2014年4月1日		届出による設置
	グローバル・ガバナンス研究科 グローバル・ガバナンス専攻〈博士後期課程〉	2014年4月1日	東京都千代田区神田駿河台1-1	
専門職学位課程	研究科・専攻等の名称	開設年月日	所在地	備考
	ガバナンス研究科 ガバナンス専攻	2007年4月1日	東京都千代田区神田駿河台1-1	
	グローバル・ビジネス研究科 グローバル・ビジネス専攻	2004年4月1日	同上	
	会計専門職研究科 会計専門職専攻	2005年4月1日	同上	
	法務研究科 法務専攻	2004年4月1日	同上	
別科・専攻科等	別科・専攻科等の名称	開設年月日	所在地	備考

教員組織	学部・学科等の名称	専任教員等							非常勤 教員	専任教員一人 あたりの在籍 学生数	備考		
		教授	准教授	講師	助教	計	基準数	うち教授数				助手	
学士課程・その他機関	法学部 法律学科	59人	18人	10人	1人	88人	34人	17人	5人	132人	42.1人		
	商学部 商学科	74人	22人	10人	3人	109人	41人	21人	9人	176人	41.6人		
	政治経済学部 政治学科	政治学科	25人	6人	7人	3人	41人	14人	7人	3人	128人	27.3人	
		経済学科	30人	10人	14人	0人	54人	28人	14人	3人		52.5人	
		地域行政学科	10人	3人	0人	0人	13人	11人	6人	0人		49.1人	
	文学部 文学科	文学科	44人	14人	6人	1人	65人	17人	9人	8人	335人	27.7人	
		史学地理学科	16人	11人	1人	2人	30人	12人	6人	8人		36.7人	
		心理社会学科	8人	6人	3人	1人	18人	7人	4人	1人		28.7人	
	理工学部	電気電子生命学科	15人	12人	1人	1人	29人	13人	7人	6人	273人	31.1人	
		機械工学科	7人	5人	3人	0人	15人	10人	5人	2人		37人	
		機械情報工学科	15人	10人	4人	1人	30人	10人	5人	1人		18.2人	
		建築学科	12人	6人	2人	1人	21人	11人	6人	5人		32.6人	
		応用化学科	7人	5人	5人	2人	19人	10人	5人	4人		27.8人	
		情報科学科	10人	1人	3人	0人	14人	10人	5人	6人		37.4人	
		数学科	8人	4人	2人	2人	16人	8人	4人	0人		16.8人	
		物理学科	9人	5人	1人	0人	15人	8人	4人	0人		17.9人	
	農学部	農学科	9人	9人	4人	1人	23人	10人	5人	7人	82人	23.2人	
		食料環境政策学科	8人	5人	5人	1人	19人	10人	5人	0人		31.4人	
		農芸化学科	9人	9人	4人	1人	23人	10人	5人	0人		24.4人	
		生命科学科	11人	8人	2人	0人	21人	10人	5人	4人		25.7人	
	経営学部	経営学科	28人	9人	5人	3人	45人	19人	10人	7人	136人	35人	
		会計学科	8人	2人	2人	0人	12人	11人	6人	0人		39.4人	
		公共経営学科	11人	1人	1人	0人	13人	10人	5人	0人		24.4人	
	情報コミュニケーション学部	情報コミュニケーション学科	17人	21人	9人	1人	48人	23人	12人	4人	73人	44.6人	
	国際日本学部	国際日本学科	26人	14人	10人	1人	51人	19人	10人	2人	71人	32.2人	
	総合数理学部	現象数理学科	6人	6人	2人	1人	15人	9人	5人	0人	67人	24.4人	
		先端メディアサイエンス学科	11人	4人	1人	1人	17人	9人	5人	4人		27.5人	
ネットワークデザイン学科		11人	5人	0人	1人	17人	15人	8人	0人	20.8人			
その他の機関（研究・知財戦略機構）		10人	6人	6人	0人	22人	—人	—人	0人	7人	—人		
その他の機関（国際連携機構）		0人	4人	2人	0人	6人	—人	—人	0人	14人	—人		
その他の機関（農場）		2人	0人	2人	0人	4人	—人	—人	0人	2人	—人		
その他の機関（大学院）		0人	0人	3人	0人	3人	—人	—人	3人	1人	—人		
	（大学全体の収容定員に応じた教員数）	—	—	—	—	—	224人	112人	—	—	—		
	計	516人	241人	130人	29人	916人	399人	206人	92人	1497人	33.5人		

研究科・専攻等の名称	研究指導教員及び研究指導補助教員								助手	非常勤教員	備考	
	研究指導教員	うち教授数	研究指導補助教員	計	研究指導教員基準数	うち教授数	研究指導補助教員基準数	基準数計				
法学研究科	公法学専攻〈博士前期課程〉	22人	22人	1人	23人	3人	2人	3人	6人	0人	3人	
	公法学専攻〈博士後期課程〉	20人	20人	0人	20人	3人	2人	3人	6人	0人		
	民法法学専攻〈博士前期課程〉	20人	14人	0人	20人	3人	2人	3人	6人	0人		
	民法法学専攻〈博士後期課程〉	14人	14人	0人	14人	3人	2人	3人	6人	0人		
商学研究科	商学専攻〈博士前期課程〉	49人	47人	0人	49人	5人	4人	4人	9人	0人	2人	
	商学専攻〈博士後期課程〉	44人	44人	0人	44人	5人	4人	4人	9人	0人		
政治経済学研究科	政治学専攻〈博士前期課程〉	21人	17人	1人	22人	3人	2人	3人	6人	0人	3人	
	政治学専攻〈博士後期課程〉	20人	17人	0人	20人	3人	2人	3人	6人	0人		
	経済学専攻〈博士前期課程〉	25人	22人	3人	28人	5人	4人	4人	9人	0人		
	経済学専攻〈博士後期課程〉	18人	18人	0人	18人	5人	4人	4人	9人	0人		
経営学研究科	経営学専攻〈博士前期課程〉	36人	26人	2人	38人	5人	4人	4人	9人	0人	36人	
	経営学専攻〈博士後期課程〉	23人	23人	0人	23人	5人	4人	4人	9人	0人		
文学研究科	日本文学専攻〈博士前期課程〉	9人	6人	0人	9人	3人	2人	2人	5人	0人	29人	
	日本文学専攻〈博士後期課程〉	8人	6人	0人	8人	3人	2人	2人	5人	0人		
	英文学専攻〈博士前期課程〉	10人	5人	2人	12人	3人	2人	2人	5人	0人		
	英文学専攻〈博士後期課程〉	8人	5人	0人	8人	3人	2人	2人	5人	0人		
	仏文学専攻〈博士前期課程〉	7人	5人	0人	7人	2人	2人	3人	5人	0人		
	仏文学専攻〈博士後期課程〉	5人	5人	0人	5人	2人	2人	3人	5人	0人		
	独文学専攻〈博士前期課程〉	6人	4人	1人	7人	2人	2人	3人	5人	0人		
	独文学専攻〈博士後期課程〉	5人	3人	0人	5人	2人	2人	3人	5人	0人		
	演劇学専攻〈博士前期課程〉	5人	2人	0人	5人	2人	2人	3人	5人	0人		
	演劇学専攻〈博士後期課程〉	5人	2人	0人	5人	2人	2人	3人	5人	0人		
	文芸メディア専攻〈修士課程〉	5人	3人	1人	6人	2人	2人	3人	5人	0人		
	史学専攻〈博士前期課程〉	21人	11人	1人	22人	4人	3人	3人	7人	0人		
	史学専攻〈博士後期課程〉	18人	10人	0人	18人	4人	3人	3人	7人	0人		
	地理学専攻〈博士前期課程〉	7人	6人	1人	8人	4人	3人	3人	7人	0人		
	地理学専攻〈博士後期課程〉	7人	6人	0人	7人	4人	3人	3人	7人	0人		
	臨床人間学専攻〈博士前期課程〉	18人	11人	5人	23人	3人	2人	3人	6人	0人		
	臨床人間学専攻〈博士後期課程〉	12人	10人	0人	12人	3人	2人	3人	6人	0人		

大学院課程	研究科・専攻等の名称	研究指導教員及び研究指導補助教員								助手	非常勤教員	備考
		研究指導教員	うち 教授数	研究指導 補助教員	計	研究指導 教員 基準数	うち 教授数	研究指導 補助教員 基準数	基準数計			
理工学研究科	電気工学専攻〈博士前期課程〉	27人	15人	0人	27人	12人	8人	0人	12人	0人	43人	
	電気工学専攻〈博士後期課程〉	22人	15人	0人	22人	4人	3人	3人	7人	0人		
	機械工学専攻〈博士前期課程〉	30人	13人	0人	30人	13人	9人	0人	13人	0人		
	機械工学専攻〈博士後期課程〉	17人	15人	0人	17人	4人	3人	3人	7人	0人		
	建築・都市学専攻〈博士前期課程〉	26人	15人	1人	27人	12人	8人	0人	12人	0人		
	建築・都市学専攻〈博士後期課程〉	16人	11人	0人	16人	4人	3人	3人	7人	0人		
	応用化学専攻〈博士前期課程〉	15人	7人	0人	15人	6人	4人	1人	7人	0人		
	応用化学専攻〈博士後期課程〉	11人	7人	0人	11人	4人	3人	3人	7人	0人		
	情報科学専攻〈博士前期課程〉	14人	9人	0人	14人	6人	4人	1人	7人	0人		
	情報科学専攻〈博士後期課程〉	10人	9人	0人	10人	4人	3人	3人	7人	0人		
	数学専攻〈博士前期課程〉	15人	8人	0人	15人	4人	3人	3人	7人	0人		
	数学専攻〈博士後期課程〉	8人	8人	0人	8人	4人	3人	3人	7人	0人		
	物理学専攻〈博士前期課程〉	13人	9人	0人	13人	4人	3人	3人	7人	0人		
	物理学専攻〈博士後期課程〉	11人	9人	0人	11人	4人	3人	3人	7人	0人		
農学研究科	農芸化学専攻〈博士前期課程〉	17人	5人	1人	18人	4人	3人	2人	6人	0人	37人	
	農芸化学専攻〈博士後期課程〉	13人	5人	0人	13人	4人	3人	4人	8人	0人		
	農学専攻〈博士前期課程〉	20人	7人	0人	20人	4人	3人	2人	6人	0人		
	農学専攻〈博士後期課程〉	10人	7人	0人	10人	4人	3人	4人	8人	0人		
	農業経済学専攻〈博士前期課程〉	13人	6人	0人	13人	4人	3人	2人	6人	0人		
	農業経済学専攻〈博士後期課程〉	10人	6人	0人	10人	4人	3人	4人	8人	0人		
	生命科学専攻〈博士前期課程〉	17人	11人	0人	17人	4人	3人	2人	6人	0人		
	生命科学専攻〈博士後期課程〉	16人	11人	0人	16人	4人	3人	4人	8人	0人		
情報コミュニケーション研究科	情報コミュニケーション学専攻〈博士前期課程〉	20人	11人	5人	25人	4人	3人	4人	8人	0人	7人	
	情報コミュニケーション学専攻〈博士後期課程〉	10人	7人	0人	10人	4人	3人	4人	8人	0人		
教養デザイン研究科	教養デザイン専攻〈博士前期課程〉	25人	19人	9人	34人	2人	2人	3人	5人	0人	2人	
	教養デザイン専攻〈博士後期課程〉	18人	17人	5人	23人	2人	2人	3人	5人	0人		
先端数理科学研究科	現象数理学専攻〈博士前期課程〉	13人	7人	0人	13人	4人	3人	3人	7人	0人	2人	
	現象数理学専攻〈博士後期課程〉	8人	7人	0人	8人	4人	3人	3人	7人	0人		
	先端メディアサイエンス専攻〈博士前期課程〉	14人	11人	2人	16人	7人	5人	0人	7人	0人		
	先端メディアサイエンス専攻〈博士後期課程〉	12人	11人	0人	12人	4人	3人	3人	7人	0人		
	ネットワークデザイン専攻〈博士前期課程〉	12人	7人	0人	12人	6人	4人	1人	7人	0人		
	ネットワークデザイン専攻〈博士後期課程〉	10人	7人	0人	10人	4人	3人	3人	7人	0人		
国際日本学研究科	国際日本学専攻〈博士前期課程〉	19人	15人	7人	26人	6人	4人	6人	12人	0人	5人	
	国際日本学専攻〈博士後期課程〉	13人	10人	4人	17人	4人	3人	4人	8人	0人		
グローバル・ガバナンス研究科	グローバル・ガバナンス専攻〈博士後期課程〉	10人	10人	1人	11人	3人	2人	3人	6人	0人	0人	
計		1003人	731人	53人	1056人	267人	198人	182人	449人	0人	169人	

専門職学位課程	研究科・専攻等の名称	専任教員								助手	非常勤教員	備考
		専任教員	うち教授数	うち実務家専任教員数	うちみなし専任教員数	基準数	うち教授数	うち実務家教員数	うちみなし教員数			
ガバナンス研究科	ガバナンス専攻	15人	6人	8人	0人	8人	4人	3人	2人	0人	43人	
グローバル・ビジネス研究科	グローバル・ビジネス専攻	18人	9人	8人	0人	11人	6人	4人	3人	0人	38人	
会計専門職研究科	会計専門職専攻	12人	7人	5人	2人	11人	6人	4人	3人	0人	18人	
法務研究科	法務専攻	31人	21人	10人	3人	14人	7人	3人	2人	0人	19人	
	計	76人	43人	31人	5人	44人	23人	14人	10人	0人	118人	

施設・設備等	校地等	区 分	基準面積	専用	共用	共用する他の学校等の専用	計	備 考		
		校舎敷地面積	—	255,985 m ²	0 m ²	0 m ²	0 m ²		255,985 m ²	
		運動場用地	—	164,625 m ²	0 m ²	0 m ²	0 m ²		164,625 m ²	
		校地面積計	310,400 m ²	420,610 m ²	0 m ²	0 m ²	0 m ²		420,610 m ²	
		その他	—	433,399 m ²	0 m ²	0 m ²	0 m ²		433,399 m ²	
	校舎等	区 分	基準面積	専用	共用	共用する他の学校等の専用	計			
		校舎面積計	172,853 m ²	323,505 m ²	0 m ²	0 m ²	323,505 m ²			
		教員研究室	学部・研究科等の名称	室 数						
			駿河台キャンパス教員研究室	487 室						
			和泉キャンパス教員研究室	178 室						
			生田キャンパス教員研究室	237 室						
			中野キャンパス教員研究室	106 室						
		教室等施設	区 分	講義室	演習室	実験実習室	情報処理学習施設		語学学習施設	
			駿河台キャンパス教室等施設	70 室	113 室	10 室	9 室		2 室	
			和泉キャンパス教室等施設	127 室	44 室	1 室	8 室		2 室	
	生田キャンパス教室等施設		64 室	49 室	392 室	9 室	10 室			
	中野キャンパス教室等施設		28 室	22 室	57 室	3 室	1 室			
	図書館・図書資料等	図書館等の名称		面積	閲覧座席数	駿河台(中央・ローライブラリ) 生田(生田・保存書庫)				
		駿河台キャンパス図書館		12,706 m ²	1,329 席					
		和泉キャンパス図書館		8,856 m ²	1,093 席					
生田キャンパス図書館		6,286 m ²	716 席							
中野キャンパス図書館		857 m ²	172 席							
図書館等の名称		図書〔うち外国書〕	学術雑誌〔うち外国書〕	電子ジャーナル〔うち国外〕						
駿河台キャンパス図書館		1,370,146 [418,278]	18,088 [5,113]	12,536 [12,526]						
和泉キャンパス図書館		384,438 [80,719]	2,727 [703]	12,515 [12,505]						
生田キャンパス図書館		896,892 [418,600]	17,411 [7,471]	12,563 [12,553]						
中野キャンパス図書館		45,530 [8,628]	79 [22]	12,516 [12,506]						
計		2,697,006 [926,225]	38,305 [13,309]	12,570 [12,560]						
体育館その他の施設		体育館面積								
大学全体		15,752 m ²								

[注]

- 1 学部・学科、大学院研究科・専攻、別科・専攻科、研究所等ごとに記載してください（通信教育課程を含む）。
- 2 教養教育科目、外国語科目、保健体育科目、教職科目等を担当する独立の組織や、附置研究所、附属病院等がある場合には、「別科・専攻科等」の欄に記載してください。
- 3 所在地について、2以上の校地において行う場合で当該校地にキャンパス名称があれば、当該所在地の後に「〇〇キャンパス」と記載してください。
- 4 教員組織の欄には、教育研究組織の欄で記載した組織単位で専任教員数を記入してください。また、上記2に記載した、学部教育を担当する独立の組織がある場合には、組織名は、「学部・学科等の名称」の欄に「その他の組織等（〇〇）」と記載し、専任教員数を記載してください。なお、その場合は、「基準数（及び「教授数）」の欄は「—」としてください。
- 5 専任教員数の記入に際しては、休職、サバティカル制度等により一時的に大学を離れている場合も専任教員に算入してください。ただし、大学設置基準第11条における「授業を担当しない教員」については含めないでください。
- 6 「非常勤教員」の欄には、客員教員や特任教員等で専任の教員は含みません。
- 7 他の学部・学科等に所属する専任の教員であって、当該学部・学科等の授業科目を担当する教員（兼任）は、「非常勤教員」の欄には含めないでください。また、「専任教員等」の各欄にも含めないでください。
- 8 専任教員、研究指導教員及び研究指導補助教員の基準数については、それぞれ以下に定める教員数を記載してください。
 - ・大学設置基準第13条別表第一及び別表第二（備考に規定する事項を含む。）
 - ・大学通信教育設置基準第9条別表第一（備考に規定する事項を含む。）
 - ・大学院設置基準第9条の規定に基づく「大学院に専攻ごとに置くものとする教員の数について定める件」（平成11年文部省告示第175号）別表第一、別表第二及び別表第三（備考に規定する事項を含む。）
 - ・「専門職大学院に関し必要な事項について定める件」（平成15年文部科学省告示第53号）第1条及び第2条
- 9 「うち実務家専任教員数」「うちみなし専任教員数」の欄については、「専門職大学院に関し必要な事項について定める件」（平成15年文部科学省告示第53号）第2条に定める実務の経験及び高度の実務の能力を有する専任教員（実務家専任教員）、及び1年につき4単位以上の授業科目を担当し教育課程の編成その他専門職学位課程を置く組織の運営に責任を担う専任教員以外の者（みなし専任教員）の教員数を記入してください。
- 10 「専任教員1人あたりの在籍学生数」の欄には、様式2の在籍学生数／本表の専任教員数計により、算出してください。
- 11 「校舎敷地面積」、「運動場用地」の欄は、大学設置基準上算入できるものを含めてください。
- 12 寄宿舎その他大学の附属病院以外の附属施設（大学設置基準第39条第1項を参照）用地、附置研究所用地、駐車場、大学生協用地など大学設置基準上「校地」に算入できない面積は「校地等」の「その他」の欄に記入してください。
- 13 「校舎面積計」の欄は、学校基本調査の学校施設調査票（様式第20号）における学校建物の用途別面積の「校舎」の面積の合計としてください。
- 14 校地面積、校舎面積の「専用」の欄には、当該大学が専用で使用する面積を記入してください。「共用」の欄には、当該大学が他の学校等と共用する面積を記入してください。「共用する他の学校等の専用」の欄には、当該大学の敷地を共用する他の学校等が専用で使用する敷地面積を記入してください。
- 15 「基準面積」の欄は、大学設置基準第37条における「大学における校地」の面積（附属病院以外の附属施設用地及び寄宿舎の面積を除く。）または大学通信教育設置基準第10条の校舎等の施設の面積としてください。
- 16 「教員研究室」の欄は、専任教員数に算入していない教員の実験室は記入する必要はありません。なお、複数の助教等が共同して1室で執務する場合は、教員数を室数に換算してください。

【明治大学注】

- 1 学生募集を停止している学部・学科等はその名称を（ ）で括り、備考欄に募集停止した年度を記載している。
- 2 本表における「専任教員」とは、無期専任教員と任期付教員（特任）を指す。
- 3 本表における「兼任教員」とは「兼任教員」「客員教員」及び「特別招聘教授」を指す。
- 4 文学部所属教員数には、資格課程担当教員17名を含む。
- 5 「大学院」欄は、研究科ではなく大学院に所属し、大学院共通科目やプロジェクト科目などを担当する任期付専任教員数である。

(表2) 学生

<学士課程>

学部名	学科名	項目	2015年度	2016年度	2017年度	2018年度	2019年度	入学定員に対する平均比率	備考
法学部	法律学科	志願者数	10,054	10195	11,223	12,236	11,213	1.07	
		合格者数	3,042	3168	3,077	2,926	3,033		
		入学者数	923	961	898	837	870		
		入学定員	800	800	800	920	920		
		入学定員充足率	1.15	1.20	1.12	0.91	0.95		
		在籍学生数	3,697	3,747	3,767	3,760	3,707		
		收容定員	3,200	3,200	3,200	3,320	3,440		
		收容定員充足率	1.16	1.17	1.18	1.13	1.08		
学部合計		志願者数	10,054	10,195	11,223	12,236	11,213	1.07	
		合格者数	3,042	3,168	3,077	2,926	3,033		
		入学者数	923	961	898	837	870		
		入学定員	800	800	800	920	920		
		入学定員充足率	1.15	1.20	1.12	0.91	0.95		
		在籍学生数	3,697	3,747	3,767	3,760	3,707		
		收容定員	3,200	3,200	3,200	3,320	3,440		
		收容定員充足率	1.16	1.17	1.18	1.13	1.08		
商学部	商学科	志願者数	12,917	12287	13,943	15,319	16,900	1.03	
		合格者数	2,548	2432	2,426	2,505	2,783		
		入学者数	1,126	1051	1,056	1,145	1,080		
		入学定員	1,000	1000	1,000	1,150	1,150		
		入学定員充足率	1.13	1.05	1.06	1.00	0.94		
		在籍学生数	4,441	4,433	4,415	4,515	4,535		
		收容定員	4,000	4,000	4,000	4,150	4,300		
		收容定員充足率	1.11	1.11	1.10	1.09	1.05		
学部合計		志願者数	12,917	12,287	13,943	15,319	16,900	1.03	
		合格者数	2,548	2,432	2,426	2,505	2,783		
		入学者数	1,126	1,051	1,056	1,145	1,080		
		入学定員	1,000	1,000	1,000	1,150	1,150		
		入学定員充足率	1.13	1.05	1.06	1.00	0.94		
		在籍学生数	4,441	4,433	4,415	4,515	4,535		
		收容定員	4,000	4,000	4,000	4,150	4,300		
		收容定員充足率	1.11	1.11	1.10	1.09	1.05		
政治経済学部	政治学科	志願者数	2,799	3384	3,809	3,409	2,954	1.02	
		合格者数	1,102	1024	999	753	1,006		
		入学者数	287	249	261	250	310		
		入学定員	250	250	250	290	290		
		入学定員充足率	1.15	1.00	1.04	0.86	1.07		
		在籍学生数	1,112	1,110	1,122	1,101	1,121		
		收容定員	1,000	1,000	1,000	1,040	1,080		
			收容定員充足率	1.11	1.11	1.12	1.06	1.04	
	経済学科	志願者数	7,795	9646	9,292	10,225	6,858	1.09	
		合格者数	2,838	2514	2,383	1,750	2,316		
		入学者数	807	640	684	633	735		
		入学定員	610	610	610	695	695		
		入学定員充足率	1.32	1.05	1.12	0.91	1.06		
		在籍学生数	2,861	2,780	2,885	2,860	2,833		
收容定員		2,440	2,440	2,440	2,525	2,610			
		收容定員充足率	1.17	1.14	1.18	1.13	1.09		

学部名	学科名	項目	2015年度	2016年度	2017年度	2018年度	2019年度	入学定員に対する平均比率	備考	
政治経済学部	地域行政学科	志願者数	1,517	1369	1,685	1,410	970	1.10		
		合格者数	443	336	332	289	324			
		入学者数	201	149	152	148	167			
		入学定員	140	140	140	165	165			
		入学定員充足率	1.44	1.06	1.09	0.90	1.01			
		在籍学生数	693	679	666	673	638			
		収容定員	560	560	560	585	610			
		収容定員充足率	1.24	1.21	1.19	1.15	1.05			
学部合計		志願者数	12,111	14,399	14,786	15,044	10,782	1.08		
		合格者数	4,383	3,874	3,714	2,792	3,646			
		入学者数	1,295	1,038	1,097	1,031	1,212			
		入学定員	1,000	1,000	1,000	1,150	1,150			
		入学定員充足率	1.30	1.04	1.10	0.90	1.05			
		在籍学生数	4,666	4,569	4,673	4,634	4,592			
		収容定員	4,000	4,000	4,000	4,150	4,300			
		収容定員充足率	1.17	1.14	1.17	1.12	1.07			
文学部	文学科	志願者数	6,965	7853	7,354	7,502	6,649	1.05		
		合格者数	1,685	1245	1,161	1,234	1,194			
		入学者数	582	389	402	436	459			
		入学定員	415	415	415	465	465			
		入学定員充足率	1.40	0.94	0.97	0.94	0.99			
		在籍学生数	1,915	1,918	1,926	1,896	1,800			
		収容定員	1,660	1,660	1,660	1,710	1,760			
			収容定員充足率	1.15	1.16	1.16	1.11	1.02		
		史学地理学科	志願者数	3,989	4809	4,052	4,385	4,391	1.02	
			合格者数	1,096	735	738	786	805		
			入学者数	374	230	242	269	267		
			入学定員	260	260	260	290	290		
			入学定員充足率	1.44	0.88	0.93	0.93	0.92		
			在籍学生数	1,244	1,229	1,196	1,170	1,102		
			収容定員	1,040	1,040	1,040	1,070	1,100		
			収容定員充足率	1.20	1.18	1.15	1.09	1.00		
		心理社会学科	志願者数	2,252	2438	2,188	3,350	3,377	1.07	
	合格者数		481	349	323	481	450			
	入学者数		150	91	104	152	139			
	入学定員		100	100	100	155	155			
	入学定員充足率		1.50	0.91	1.04	0.98	0.90			
	在籍学生数		469	465	470	518	517			
		収容定員	400	400	400	455	510			
		収容定員充足率	1.17	1.16	1.18	1.14	1.01			
学部合計		志願者数	13,206	15,100	13,594	15,237	14,417	1.04		
		合格者数	3,262	2,329	2,222	2,501	2,449			
		入学者数	1,106	710	748	857	865			
		入学定員	775	775	775	910	910			
		入学定員充足率	1.43	0.92	0.97	0.94	0.95			
		在籍学生数	3,628	3,612	3,592	3,584	3,419			
		収容定員	3,100	3,100	3,100	3,235	3,370			
		収容定員充足率	1.17	1.17	1.16	1.11	1.01			

学部名	学科名	項目	2015年度	2016年度	2017年度	2018年度	2019年度	入学定員に対する平均比率	備考
理工学部	電気電子生命学科	志願者数	3,196	2997	3,329	3,898	3,138		
		合格者数	1,078	1016	1,082	1,045	1,061		
		入学者数	254	200	246	216	210	1.03	
		入学定員	220	205	205	236	236		
		入学定員充足率	1.15	0.98	1.20	0.92	0.89		
		在籍学生数	1,005	960	971	944	902		
		收容定員	630	630	630	866	882		
	收容定員充足率	1.60	1.52	1.54	1.09	1.02			
	機械工学科	志願者数	3,952	4051	3,992	3,950	3,150		
		合格者数	1,014	1026	1,067	843	883		
		入学者数	131	120	156	116	144	1.06	
		入学定員	120	120	120	138	138		
		入学定員充足率	1.09	1.00	1.30	0.84	1.04		
		在籍学生数	532	529	555	531	555		
		收容定員	480	480	480	498	516		
	收容定員充足率	1.11	1.10	1.16	1.07	1.08			
	機械情報工学科	志願者数	1,522	1870	2,021	1,832	1,990		
		合格者数	502	628	635	503	602		
		入学者数	121	125	143	119	144	1.03	
		入学定員	120	120	120	138	138		
		入学定員充足率	1.01	1.04	1.19	0.86	1.04		
		在籍学生数	535	553	566	537	546		
		收容定員	480	480	480	498	516		
	收容定員充足率	1.11	1.15	1.18	1.08	1.06			
	建築学科	志願者数	3,464	3658	3,984	4,019	3,529		
		合格者数	674	770	735	655	641		
		入学者数	141	172	163	165	178	1.04	
		入学定員	140	150	150	173	173		
		入学定員充足率	1.01	1.15	1.09	0.95	1.03		
		在籍学生数	648	657	661	652	684		
		收容定員	580	580	580	613	646		
	收容定員充足率	1.12	1.13	1.14	1.06	1.06			
	応用化学科	志願者数	3,220	2979	2,842	2,611	2,432		
		合格者数	802	994	834	771	753		
		入学者数	110	160	117	98	141	1.08	
		入学定員	110	110	110	127	127		
入学定員充足率		1.00	1.45	1.06	0.77	1.11			
在籍学生数		492	522	521	496	528			
收容定員		440	440	440	457	474			
收容定員充足率	1.12	1.19	1.18	1.09	1.11				
情報科学科	志願者数	2,711	2859	3,397	3,625	3,333			
	合格者数	634	733	716	560	614			
	入学者数	117	125	164	101	115	1.09		
	入学定員	105	110	110	127	127			
	入学定員充足率	1.11	1.14	1.49	0.80	0.91			
	在籍学生数	483	486	540	513	523			
	收容定員	430	430	430	452	474			
收容定員充足率	1.12	1.13	1.26	1.13	1.10				

学部名	学科名	項目	2015年度	2016年度	2017年度	2018年度	2019年度	入学定員に対する平均比率	備考
理工学部	数学科	志願者数	1,131	1084	1,012	1,206	1,063		
		合格者数	333	391	430	334	351		
		入学者数	57	54	90	55	61		
		入学定員	55	55	55	63	63	1.10	
		入学定員充足率	1.04	0.98	1.64	0.87	0.97		
		在籍学生数	260	240	260	256	268		
		收容定員	220	220	220	228	236		
	收容定員充足率	1.18	1.09	1.18	1.12	1.14			
	物理学科	志願者数	1,506	1480	1,446	1,404	1,432		
		合格者数	537	556	508	493	481		
		入学者数	53	69	58	63	73		
		入学定員	55	55	55	63	63	1.09	
		入学定員充足率	0.96	1.25	1.05	1.00	1.16		
		在籍学生数	239	245	243	247	268		
收容定員		220	220	220	228	236			
收容定員充足率	1.09	1.11	1.10	1.08	1.14				
学部合計		志願者数	20,702	20,978	22,023	22,545	20,067		
		合格者数	5,574	6,114	6,007	5,204	5,386		
		入学者数	984	1,025	1,137	933	1,066		
		入学定員	925	925	925	1,065	1,065	1.06	
		入学定員充足率	1.06	1.11	1.23	0.88	1.00		
		在籍学生数	4,194	4,192	4,317	4,176	4,274		
		收容定員	3,480	3,480	3,480	3,840	3,980		
收容定員充足率	1.21	1.20	1.24	1.09	1.07				
農学部	農学科	志願者数	2,912	2710	2,798	2,517	2,305		
		合格者数	559	583	582	595	545		
		入学者数	128	123	117	148	142		
		入学定員	130	130	130	150	150	0.95	
		入学定員充足率	0.98	0.95	0.90	0.99	0.95		
		在籍学生数	593	575	529	523	533		
		收容定員	520	520	520	540	560		
	收容定員充足率	1.14	1.11	1.02	0.97	0.95			
	食料環境政策学科	志願者数	2,213	1954	2,060	2,671	2,392		
		合格者数	424	392	394	389	385		
		入学者数	142	137	163	144	151		
		入学定員	130	130	130	150	150	1.07	
		入学定員充足率	1.09	1.05	1.25	0.96	1.01		
		在籍学生数	597	581	596	594	597		
		收容定員	520	520	520	540	560		
	收容定員充足率	1.15	1.12	1.15	1.10	1.07			
	農芸化学科	志願者数	2,427	2108	2,256	1,952	1,564		
		合格者数	438	436	419	395	417		
入学者数		138	144	137	121	156			
入学定員		130	130	130	150	150	1.01		
入学定員充足率		1.06	1.11	1.05	0.81	1.04			
在籍学生数		609	596	586	544	562			
收容定員		520	520	520	540	560			
收容定員充足率	1.17	1.15	1.13	1.01	1.00				

学部名	学科名	項目	2015年度	2016年度	2017年度	2018年度	2019年度	入学定員に対する平均比率	備考
農学部	生命科学科	志願者数	3,207	3138	2,881	2,817	2,956		
		合格者数	633	621	573	652	672		
		入学者数	153	130	115	147	153	1.01	
		入学定員	130	130	130	150	150		
		入学定員充足率	1.18	1.00	0.88	0.98	1.02		
		在籍学生数	575	574	540	550	540		
		収容定員	520	520	520	540	560		
収容定員充足率	1.11	1.10	1.04	1.02	0.96				
学部合計		志願者数	10,759	9,910	9,995	9,957	9,217		
		合格者数	2,054	2,032	1,968	2,031	2,019		
		入学者数	561	534	532	560	602	1.01	
		入学定員	520	520	520	600	600		
		入学定員充足率	1.08	1.03	1.02	0.93	1.00		
		在籍学生数	2,374	2,326	2,251	2,211	2,232		
		収容定員	2,080	2,080	2,080	2,160	2,240		
	収容定員充足率	1.14	1.12	1.08	1.02	1.00			
経営学部	経営学部(1年生)	志願者数	11,032	11235	12,143	14,459	13,972		
		合格者数	2,556	2748	2,361	2,383	1,861		
		入学者数	670	794	711	731	603	1.03	
		入学定員	650	650	650	745	745		
		入学定員充足率	1.03	1.22	1.09	0.98	0.81		
		在籍学生数	670	795	714	737	604		
		収容定員	650	650	650	745	745		
		収容定員充足率	1.03	1.22	1.10	0.99	0.81		
	経営学科(2~4年生)	志願者数							
		合格者数							
		入学者数							
		入学定員							
		入学定員充足率							
		在籍学生数	1,446	1,491	1,535	1,531	1,577		
		収容定員	1,140	1,160	1,180	1,200	1,285		
		収容定員充足率	1.27	1.29	1.30	1.28	1.23		
	会計学科(2~4年生)	志願者数							
		合格者数							
		入学者数							
		入学定員							
		入学定員充足率							
在籍学生数		490	474	475	446	473			
収容定員		510	490	470	450	460			
収容定員充足率	0.96	0.97	1.01	0.99	1.03				

学部名	学科名	項目	2015年度	2016年度	2017年度	2018年度	2019年度	入学定員に対する平均比率	備考
経営学部	公共経営学科(2 4年生)	志願者数							
		合格者数							
		入学者数							
		入学定員							
		入学定員充足率							
		在籍学生数	318	303	309	301	317		
		収容定員	300	300	300	300	300		
		収容定員充足率	1.06	1.01	1.03	1.00	1.06		
学部合計		志願者数	11,032	11,235	12,143	14,459	13,972		
		合格者数	2,556	2,748	2,361	2,383	1,861		
		入学者数	670	794	711	731	603	1.03	
		入学定員	650	650	650	745	745		
		入学定員充足率	1.03	1.22	1.09	0.98	0.81		
		在籍学生数	2,924	3,063	3,033	3,015	2,971		
		収容定員	2,600	2,600	2,600	2,695	2,790		
		収容定員充足率	1.12	1.18	1.17	1.12	1.06		
情報コミュニケーション学部	情報コミュニケーション学科	志願者数	7,489	7860	8,706	8,685	8,120		
		合格者数	1,534	1549	1,333	1,473	1,377		
		入学者数	508	495	481	561	503	1.07	
		入学定員	450	450	450	520	520		
		入学定員充足率	1.13	1.10	1.07	1.08	0.97		
		在籍学生数	2,072	2,119	2,109	2,138	2,141		
		収容定員	1,800	1,800	1,800	1,870	1,940		
		収容定員充足率	1.15	1.18	1.17	1.14	1.10		
学部合計		志願者数	7,489	7,860	8,706	8,685	8,120		
		合格者数	1,534	1,549	1,333	1,473	1,377		
		入学者数	508	495	481	561	503	1.07	
		入学定員	450	450	450	520	520		
		入学定員充足率	1.13	1.10	1.07	1.08	0.97		
		在籍学生数	2,072	2,119	2,109	2,138	2,141		
		収容定員	1,800	1,800	1,800	1,870	1,940		
		収容定員充足率	1.15	1.18	1.17	1.14	1.10		
国際日本学部	国際日本学科	志願者数	6,641	6363	6,593	6,942	6,575		
		合格者数	1,492	1407	1,292	1,160	1,265		
		入学者数	406	416	409	343	359	1.06	
		入学定員	350	350	350	400	390		
		入学定員充足率	1.16	1.19	1.17	0.86	0.92		
		在籍学生数	1,606	1,688	1,738	1,702	1,644		
		収容定員	1,400	1,400	1,400	1,450	1,500		
		収容定員充足率	1.15	1.21	1.24	1.17	1.10		
学部合計		志願者数	6,641	6,363	6,593	6,942	6,575		
		合格者数	1,492	1,407	1,292	1,160	1,265		
		入学者数	406	416	409	343	359	1.06	
		入学定員	350	350	350	400	390		
		入学定員充足率	1.16	1.19	1.17	0.86	0.92		
		在籍学生数	1,606	1,688	1,738	1,702	1,644		
		収容定員	1,400	1,400	1,400	1,450	1,500		
		収容定員充足率	1.15	1.21	1.24	1.17	1.10		

学部名	学科名	項目	2015年度	2016年度	2017年度	2018年度	2019年度	入学定員に対する平均比率	備考
総合数理学部	現象数理学科	志願者数	1,202	1,171	1,250	1,226	1,378		
		合格者数	222	228	234	230	237		
		入学者数	74	89	78	94	86		
		入学定員	80	80	80	90	90	1.00	
		入学定員充足率	0.93	1.11	0.98	1.04	0.96		
		在籍学生数	302	390	341	359	366		
		収容定員	320	320	320	330	340		
	収容定員充足率	0.94	1.22	1.07	1.09	1.08			
	先端メディアサイエンス学科	志願者数	1,804	1,431	1,728	1,872	2,212		
		合格者数	247	263	242	248	275		
		入学者数	96	121	102	111	125		
		入学定員	100	100	100	120	120	1.03	
		入学定員充足率	0.96	1.21	1.02	0.93	1.04		
		在籍学生数	385	505	435	443	468		
		収容定員	400	400	400	420	440		
	収容定員充足率	0.96	1.26	1.09	1.05	1.06			
	ネットワーク学科学科	志願者数	850	809	1,085	892	1,269		
		合格者数	177	210	178	192	187		
		入学者数	67	101	77	90	78		
		入学定員	80	80	80	90	90	0.99	
		入学定員充足率	0.84	1.26	0.96	1.00	0.87		
在籍学生数		249	348	333	345	354			
収容定員		320	320	320	330	340			
収容定員充足率	0.78	1.09	1.04	1.05	1.04				
学部合計	志願者数	3,856	3,411	4,063	3,990	4,859			
	合格者数	646	701	654	670	699			
	入学者数	237	311	257	295	289			
	入学定員	260	260	260	300	300	1.01		
	入学定員充足率	0.91	1.20	0.99	0.98	0.96			
	在籍学生数	936	1,243	1,109	1,147	1,188			
	収容定員	1,040	1,040	1,040	1,080	1,120			
収容定員充足率	0.90	1.20	1.07	1.06	1.06				

<編入学>

学部名	学科名	項目	2015年度	2016年度	2017年度	2018年度	2019年度	備考
法学部	法律学科	入学者数(2年次)	1	0	1	0	1	
		入学定員(2年次)	0	0	0	0	0	
		入学者数(3年次)	0	0	1	0	0	
		入学定員(3年次)	0	0	0	0	0	
		入学者数(4年次)	1		1		1	
		入学定員(4年次)	0		0		0	
学部合計		入学者数(2年次)	1	0	1	0	1	
		入学定員(2年次)	0	0	0	0	0	
		入学者数(3年次)	0	0	1	0	0	
		入学定員(3年次)	0	0	0	0	0	
		入学者数(4年次)	1	0	1	0	1	
		入学定員(4年次)	0	0	0	0	0	
商学部	商学科	入学者数(2年次)					2	
		入学定員(2年次)					0	
		入学者数(3年次)						
		入学定員(3年次)						
		入学者数(4年次)						
		入学定員(4年次)						
学部合計		入学者数(2年次)	0	0	0	0	2	
		入学定員(2年次)	0	0	0	0	0	
		入学者数(3年次)	0	0	0	0	0	
		入学定員(3年次)	0	0	0	0	0	
		入学者数(4年次)	0	0	0	0	0	
		入学定員(4年次)	0	0	0	0	0	
政治経済学部	政治学科	入学者数(2年次)			1			
		入学定員(2年次)			0			
		入学者数(3年次)						
		入学定員(3年次)						
		入学者数(4年次)						
		入学定員(4年次)						
	経済学科	入学者数(2年次)						
		入学定員(2年次)						
		入学者数(3年次)						
		入学定員(3年次)						
		入学者数(4年次)						
		入学定員(4年次)						
	地域行政学科	入学者数(2年次)						
		入学定員(2年次)						
		入学者数(3年次)						
入学定員(3年次)								
入学者数(4年次)								
入学定員(4年次)								
学部合計		入学者数(2年次)	0	0	1	0	0	
		入学定員(2年次)	0	0	0	0	0	
		入学者数(3年次)	0	0	0	0	0	
		入学定員(3年次)	0	0	0	0	0	
		入学者数(4年次)	0	0	0	0	0	
		入学定員(4年次)	0	0	0	0	0	

学部名	学科名	項目	2015年度	2016年度	2017年度	2018年度	2019年度	備考
文学部	文学科	入学者数 (2年次)	6	6	7	6	8	
		入学定員 (2年次)	0	0	0	0	0	
		入学者数 (3年次)	2	1	3	5	1	
		入学定員 (3年次)	0	0	0	0	0	
		入学者数 (4年次)			1			
	入学定員 (4年次)			0				
	史学地理学科	入学者数 (2年次)	2	1	1	1	3	
		入学定員 (2年次)	0	0	0	0	0	
		入学者数 (3年次)	1	3	1	1	3	
		入学定員 (3年次)	0	0	0	0	0	
		入学者数 (4年次)						
	入学定員 (4年次)							
	心理社会学科	入学者数 (2年次)	0	1	2	4	6	
		入学定員 (2年次)	0	0	0	0	0	
		入学者数 (3年次)	0	0	0	0	0	
入学定員 (3年次)		0	0	0	0	0		
入学者数 (4年次)								
入学定員 (4年次)								
学部合計	入学者数 (2年次)	8	8	10	11	17		
	入学定員 (2年次)	0	0	0	0	0		
	入学者数 (3年次)	3	4	4	6	4		
	入学定員 (3年次)	0	0	0	0	0		
	入学者数 (4年次)	0	0	1	0	0		
	入学定員 (4年次)	0	0	0	0	0		
理工学部	電気電子生命学科	入学者数 (2年次)						
		入学定員 (2年次)						
		入学者数 (3年次)	2	3	3	2	4	
		入学定員 (3年次)	0	0	0	0	0	
		入学者数 (4年次)						
	入学定員 (4年次)							
	機械工学科	入学者数 (2年次)						
		入学定員 (2年次)						
		入学者数 (3年次)	2	3	3	3	3	
		入学定員 (3年次)	0	0	0	0	0	
		入学者数 (4年次)						
	入学定員 (4年次)							
	機械情報工学科	入学者数 (2年次)						
		入学定員 (2年次)						
		入学者数 (3年次)	0	2	0	0	1	
		入学定員 (3年次)	0	0	0	0	0	
		入学者数 (4年次)						
	入学定員 (4年次)							
建築学科	入学者数 (2年次)					1		
	入学定員 (2年次)					0		
	入学者数 (3年次)							
	入学定員 (3年次)							
	入学者数 (4年次)							
入学定員 (4年次)								

学部名	学科名	項目	2015年度	2016年度	2017年度	2018年度	2019年度	備考
理工学部	応用化学科	入学者数 (2年次)						
		入学定員 (2年次)						
		入学者数 (3年次)						
		入学定員 (3年次)						
		入学者数 (4年次)						
		入学定員 (4年次)						
	情報科学科	入学者数 (2年次)						
		入学定員 (2年次)						
		入学者数 (3年次)						
		入学定員 (3年次)						
		入学者数 (4年次)						
		入学定員 (4年次)						
	数学科	入学者数 (2年次)						
		入学定員 (2年次)						
		入学者数 (3年次)						
		入学定員 (3年次)						
入学者数 (4年次)								
入学定員 (4年次)								
物理学科	入学者数 (2年次)							
	入学定員 (2年次)							
	入学者数 (3年次)							
	入学定員 (3年次)							
	入学者数 (4年次)							
	入学定員 (4年次)							
学部合計	入学者数 (2年次)		0	0	0	0	1	
	入学定員 (2年次)		0	0	0	0	0	
	入学者数 (3年次)		4	8	6	5	8	
	入学定員 (3年次)		0	0	0	0	0	
	入学者数 (4年次)		0	0	0	0	0	
	入学定員 (4年次)		0	0	0	0	0	
農学部	農学科	入学者数 (2年次)	0	0	0	0	0	
		入学定員 (2年次)	0	0	0	0	0	
		入学者数 (3年次)	0	0	0	0	0	
		入学定員 (3年次)	0	0	0	0	0	
		入学者数 (4年次)						
		入学定員 (4年次)						
	食料学環境政策	入学者数 (2年次)	0	0	0	0	0	
		入学定員 (2年次)	0	0	0	0	0	
		入学者数 (3年次)	0	0	0	0	0	
		入学定員 (3年次)	0	0	0	0	0	
		入学者数 (4年次)						
		入学定員 (4年次)						
	農芸化学科	入学者数 (2年次)	0	0	0	0	0	
		入学定員 (2年次)	0	0	0	0	0	
		入学者数 (3年次)	0	0	0	0	0	
入学定員 (3年次)		0	0	0	0	0		
入学者数 (4年次)		1						
入学定員 (4年次)	0							

学部名	学科名	項目	2015年度	2016年度	2017年度	2018年度	2019年度	備考
農学部	生命科学科	入学者数(2年次)	0	0	0	0	0	
		入学定員(2年次)	0	0	0	0	0	
		入学者数(3年次)	0	0	0	0	0	
		入学定員(3年次)	0	0	0	0	0	
		入学者数(4年次)						
		入学定員(4年次)						
学部合計		入学者数(2年次)	0	0	0	0	0	
		入学定員(2年次)	0	0	0	0	0	
		入学者数(3年次)	0	0	0	0	0	
		入学定員(3年次)	0	0	0	0	0	
		入学者数(4年次)	1	0	0	0	0	
		入学定員(4年次)	0	0	0	0	0	
経営学部	経営学科	入学者数(2年次)						
		入学定員(2年次)						
		入学者数(3年次)	0					
		入学定員(3年次)	0					
		入学者数(4年次)						
		入学定員(4年次)						
	会計学科	入学者数(2年次)						
		入学定員(2年次)						
		入学者数(3年次)	1					
		入学定員(3年次)	0					
		入学者数(4年次)						
		入学定員(4年次)						
	公共経営学科	入学者数(2年次)						
		入学定員(2年次)						
		入学者数(3年次)	0					
入学定員(3年次)		0						
入学者数(4年次)								
入学定員(4年次)								
学部合計		入学者数(2年次)	0	0	0	0	0	
		入学定員(2年次)	0	0	0	0	0	
		入学者数(3年次)	1	0	0	0	0	
		入学定員(3年次)	0	0	0	0	0	
		入学者数(4年次)	0	0	0	0	0	
		入学定員(4年次)	0	0	0	0	0	
情報コミュニケーション学部	情報コミュニケーション科	入学者数(2年次)	6	5	7	3	6	
		入学定員(2年次)	0	0	0	0	0	
		入学者数(3年次)	0	0	0	0	1	
		入学定員(3年次)	0	0	0	0	0	
		入学者数(4年次)					1	
		入学定員(4年次)					0	
学部合計		入学者数(2年次)	6	5	7	3	6	
		入学定員(2年次)	0	0	0	0	0	
		入学者数(3年次)	0	0	0	0	1	
		入学定員(3年次)	0	0	0	0	0	
		入学者数(4年次)	0	0	0	0	1	
		入学定員(4年次)	0	0	0	0	0	

学部名	学科名	項目	2015年度	2016年度	2017年度	2018年度	2019年度	備考	
国際 日本 学部	国際 日本 学科	入学者数（2年次）	1	2	0	0	0	秋編入を含む	
		入学定員（2年次）	0	0	0	0	0		
		入学者数（3年次）	2	2	0	1	0		
		入学定員（3年次）	0	0	0	0	0		
		入学者数（4年次）		1			1		
		入学定員（4年次）		0			0		
学 部 合 計		入学者数（2年次）	1	2	0	0	0		
		入学定員（2年次）	0	0	0	0	0		
		入学者数（3年次）	2	2	0	1	0		
		入学定員（3年次）	0	0	0	0	0		
		入学者数（4年次）	0	1	0	0	1		
		入学定員（4年次）	0	0	0	0	0		
総合 数理 学部	現象 数理 学科	入学者数（2年次）							
		入学定員（2年次）							
		入学者数（3年次）							
		入学定員（3年次）							
		入学者数（4年次）							
			入学定員（4年次）						
	サイ 先端 エ メ ン ス イ 学 ア	入学者数（2年次）							
		入学定員（2年次）							
		入学者数（3年次）							
		入学定員（3年次）							
		入学者数（4年次）							
			入学定員（4年次）						
	デ ネ ザ イ ツ イ ン フ ー ク	入学者数（2年次）							
		入学定員（2年次）							
		入学者数（3年次）							
入学定員（3年次）									
入学者数（4年次）									
		入学定員（4年次）							
学 部 合 計		入学者数（2年次）	0	0	0	0	0		
		入学定員（2年次）	0	0	0	0	0		
		入学者数（3年次）	0	0	0	0	0		
		入学定員（3年次）	0	0	0	0	0		
		入学者数（4年次）	0	0	0	0	0		
		入学定員（4年次）	0	0	0	0	0		

<博士前期・修士課程>

研究科名	専攻名	項目	2015年度	2016年度	2017年度	2018年度	2019年度	入学定員に対する平均比率	備考
法学研究科	公法学専攻（博士前期課程）	志願者数	30	32	23	19	11	0.61	
		合格者数	20	19	15	10	4		
		入学者数	16	19	13	9	4		
		入学定員	20	20	20	20	20		
		入学定員充足率	0.80	0.95	0.65	0.45	0.20		
		在籍学生数	36	39	36	26	20		
		收容定員	40	40	40	40	40		
	收容定員充足率	0.90	0.98	0.90	0.65	0.50			
	民事学専攻（博士前期課程）	志願者数	15	17	15	28	28	0.43	
		合格者数	10	10	6	13	11		
		入学者数	10	7	5	13	8		
		入学定員	20	20	20	20	20		
		入学定員充足率	0.50	0.35	0.25	0.65	0.40		
		在籍学生数	22	18	16	26	25		
收容定員		40	40	40	40	40			
收容定員充足率	0.55	0.45	0.40	0.65	0.63				
研究科合計	志願者数	45	49	38	47	39	0.52		
	合格者数	30	29	21	23	15			
	入学者数	26	26	18	22	12			
	入学定員	40	40	40	40	40			
	入学定員充足率	0.65	0.65	0.45	0.55	0.30			
	在籍学生数	58	57	52	52	45			
	收容定員	80	80	80	80	80			
收容定員充足率	0.73	0.71	0.65	0.65	0.56				
商学研究科	商学専攻（博士前期課程）	志願者数	126	169	181	276	218	0.86	
		合格者数	33	48	39	38	36		
		入学者数	29	32	32	31	27		
		入学定員	35	35	35	35	35		
		入学定員充足率	0.83	0.91	0.91	0.89	0.77		
		在籍学生数	60	64	71	69	66		
		收容定員	70	70	70	70	70		
收容定員充足率	0.86	0.91	1.01	0.99	0.94				
研究科合計	志願者数	126	169	181	276	218	0.86		
	合格者数	33	48	39	38	36			
	入学者数	29	32	32	31	27			
	入学定員	35	35	35	35	35			
	入学定員充足率	0.83	0.91	0.91	0.89	0.77			
	在籍学生数	60	64	71	69	66			
	收容定員	70	70	70	70	70			
收容定員充足率	0.86	0.91	1.01	0.99	0.94				

研究科名	専攻名	項目	2015年度	2016年度	2017年度	2018年度	2019年度	入学定員に対する平均比率	備考
政治経済学研究科	政治学専攻（前期課程） 博士	志願者数	36	37	46	60	66	0.82	
		合格者数	21	23	28	27	28		
		入学者数	20	18	22	20	22		
		入学定員	25	25	25	25	25		
		入学定員充足率	0.80	0.72	0.88	0.80	0.88		
		在籍学生数	40	41	43	47	45		
		收容定員	50	50	50	50	50		
	收容定員充足率	0.80	0.82	0.86	0.94	0.90			
	経済学専攻（前期課程） 博士	志願者数	59	57	115	144	113	0.69	
		合格者数	29	31	42	30	29		
		入学者数	25	22	27	21	25		
		入学定員	35	35	35	35	35		
		入学定員充足率	0.71	0.63	0.77	0.60	0.71		
		在籍学生数	49	48	53	51	49		
收容定員		70	70	70	70	70			
收容定員充足率	0.70	0.69	0.76	0.73	0.70				
研究科合計	志願者数	95	94	161	204	179	0.74		
	合格者数	50	54	70	57	57			
	入学者数	45	40	49	41	47			
	入学定員	60	60	60	60	60			
	入学定員充足率	0.75	0.67	0.82	0.68	0.78			
	在籍学生数	89	89	96	98	94			
	收容定員	120	120	120	120	120			
收容定員充足率	0.74	0.74	0.80	0.82	0.78				
経営学研究科	経営学専攻（前期課程） 博士	志願者数	55	71	75	136	115	1.02	
		合格者数	40	46	47	51	46		
		入学者数	33	41	39	45	45		
		入学定員	40	40	40	40	40		
		入学定員充足率	0.83	1.03	0.98	1.13	1.13		
		在籍学生数	93	101	121	116	111		
		收容定員	80	80	80	80	80		
收容定員充足率	1.16	1.26	1.51	1.45	1.39				
研究科合計	志願者数	55	71	75	136	115	1.02		
	合格者数	40	46	47	51	46			
	入学者数	33	41	39	45	45			
	入学定員	40	40	40	40	40			
	入学定員充足率	0.83	1.03	0.98	1.13	1.13			
	在籍学生数	93	101	121	116	111			
	收容定員	80	80	80	80	80			
收容定員充足率	1.16	1.26	1.51	1.45	1.39				

研究科名	専攻名	項目	2015年度	2016年度	2017年度	2018年度	2019年度	入学定員に対する平均比率	備考
文学研究科	日本前期専攻（博士課程）	志願者数	15	14	17	20	28	1.43	
		合格者数	8	8	12	8	13		
		入学者数	8	6	10	7	12		
		入学定員	6	6	6	6	6		
		入学定員充足率	1.33	1.00	1.67	1.17	2.00		
		在籍学生数	18	17	17	22	22		
		收容定員	12	12	12	12	12		
		收容定員充足率	1.50	1.42	1.42	1.83	1.83		
	英前期専攻（博士課程）	志願者数	5	6	5	1	0	0.27	
		合格者数	2	3	4	1	0		
		入学者数	0	3	4	1	0		
		入学定員	6	6	6	6	6		
		入学定員充足率	0.00	0.50	0.67	0.17	0.00		
		在籍学生数	6	4	7	5	4		
		收容定員	12	12	12	12	12		
		收容定員充足率	0.50	0.33	0.58	0.42	0.33		
	仏前期専攻（博士課程）	志願者数	2	1	1	6	3	0.27	
		合格者数	2	1	1	4	1		
		入学者数	2	1	1	4	0		
		入学定員	6	6	6	6	6		
		入学定員充足率	0.33	0.17	0.17	0.67	0.00		
		在籍学生数	6	5	4	6	5		
		收容定員	12	12	12	12	12		
		收容定員充足率	0.50	0.42	0.33	0.50	0.42		
	独前期専攻（博士課程）	志願者数	1	2	3	2	1	0.17	
		合格者数	1	1	2	1	1		
		入学者数	1	1	1	1	1		
		入学定員	6	6	6	6	6		
		入学定員充足率	0.17	0.17	0.17	0.17	0.17		
		在籍学生数	5	4	2	3	2		
		收容定員	12	12	12	12	12		
		收容定員充足率	0.42	0.33	0.17	0.25	0.17		
	演前期専攻（博士課程）	志願者数	1	4	7	5	9	0.43	
		合格者数	0	3	4	2	5		
		入学者数	0	2	4	2	5		
		入学定員	6	6	6	6	6		
		入学定員充足率	0.00	0.33	0.67	0.33	0.83		
		在籍学生数	3	4	7	6	8		
		收容定員	12	12	12	12	12		
		收容定員充足率	0.25	0.33	0.58	0.50	0.67		
	文芸（修士課程）専攻	志願者数	19	23	10	4	4	0.80	
		合格者数	10	9	4	1	2		
入学者数		8	9	4	1	2			
入学定員		6	6	6	6	6			
入学定員充足率		1.33	1.50	0.67	0.17	0.33			
在籍学生数		11	18	14	8	2			
收容定員		12	12	12	12	12			
收容定員充足率		0.92	1.50	1.17	0.67	0.17			

研究科名	専攻名	項目	2015年度	2016年度	2017年度	2018年度	2019年度	入学定員に対する平均比率	備考
文学研究科	史学専攻(博士前期課程)	志願者数	35	26	35	38	41	0.70	
		合格者数	22	18	21	17	19		
		入学者数	21	17	19	15	16		
		入学定員	25	25	25	25	25		
		入学定員充足率	0.84	0.68	0.76	0.60	0.64		
		在籍学生数	49	46	46	42	38		
		收容定員	50	50	50	50	50		
	收容定員充足率	0.98	0.92	0.92	0.84	0.76			
	地理学専攻(博士前期課程)	志願者数	3	4	6	3	4	0.56	
		合格者数	3	4	4	1	4		
		入学者数	2	3	4	1	4		
		入学定員	5	5	5	5	5		
		入学定員充足率	0.40	0.60	0.80	0.20	0.80		
		在籍学生数	5	5	7	5	5		
		收容定員	10	10	10	10	10		
	收容定員充足率	0.50	0.50	0.70	0.50	0.50			
	(博士前期課程)臨床人間学専攻	志願者数	56	61	53	42	44	0.74	
		合格者数	12	15	11	8	15		
		入学者数	8	12	10	8	14		
		入学定員	14	14	14	14	14		
		入学定員充足率	0.57	0.86	0.71	0.57	1.00		
在籍学生数		24	22	23	20	23			
收容定員		28	28	28	28	28			
收容定員充足率	0.86	0.79	0.82	0.71	0.82				
研究科合計	志願者数	137	141	137	121	134	0.64		
	合格者数	60	62	63	43	60			
	入学者数	50	54	57	40	54			
	入学定員	80	80	80	80	80			
	入学定員充足率	0.63	0.68	0.71	0.50	0.68			
	在籍学生数	127	125	127	117	109			
	收容定員	160	160	160	160	160			
	收容定員充足率	0.79	0.78	0.79	0.73	0.68			

研究科名	専攻名	項目	2015年度	2016年度	2017年度	2018年度	2019年度	入学定員に対する平均比率	備考
理工学研究科	電気 士前工 期学専 攻（博 課程）	志願者数	96	106	89	71	83	0.92	
		合格者数	78	92	79	67	74		
		入学者数	70	85	77	63	68		
		入学定員	75	75	82	82	82		
		入学定員充足率	0.93	1.13	0.94	0.77	0.83		
		在籍学生数	167	157	169	142	131		
		收容定員	150	150	157	164	164		
		收容定員充足率	1.11	1.05	1.08	0.87	0.80		
	機械 士前工 期学専 攻（博 課程）	志願者数	86	90	95	87	83	0.88	
		合格者数	74	75	86	77	77		
		入学者数	69	69	80	71	73		
		入学定員	77	77	86	86	86		
		入学定員充足率	0.90	0.90	0.93	0.83	0.85		
		在籍学生数	154	138	150	153	143		
		收容定員	154	154	163	172	172		
		收容定員充足率	1.00	0.90	0.92	0.89	0.83		
	2016 集 止 6年 4月 募 2建 0前 1築 6期 4学 月専 ※攻 募博 士	志願者数	90	84	-	-	-	0.91	
		合格者数	83	73	-	-	-		
		入学者数	73	65	-	-	-		
		入学定員	76	76	-	-	-		
		入学定員充足率	0.96	0.86	-	-	-		
		在籍学生数	151	150	70	6	0		
		收容定員	152	152	76	0	0		
		收容定員充足率	0.99	0.99	0.92	-	-		
	（建 築 士 ・ 都 市 学 専 攻 ）	志願者数	-	-	99	113	88	0.97	
		合格者数	-	-	89	95	78		
		入学者数	-	-	82	83	68		
		入学定員	-	-	80	80	80		
入学定員充足率		-	-	1.03	1.04	0.85			
在籍学生数		-	-	82	11	165			
收容定員		-	-	80	160	160			
收容定員充足率		-	-	1.03	0.07	1.03			
応 用 化 学 専 攻 （博 課程）	志願者数	51	51	57	55	44	1.19		
	合格者数	50	44	53	53	41			
	入学者数	46	41	51	49	39			
	入学定員	35	35	40	40	40			
	入学定員充足率	1.31	1.17	1.28	1.23	0.98			
	在籍学生数	102	86	90	8	96			
	收容定員	70	70	75	99	80			
	收容定員充足率	1.46	1.23	1.20	0.08	1.20			

研究科名	専攻名	項目	2015年度	2016年度	2017年度	2018年度	2019年度	入学定員に対する平均比率	備考
理工学研究科	※（基礎理工学専攻） 2016前期課程 博士前期課程 募集停止	志願者数	85	74	-	-	-		
		合格者数	71	62	-	-	-		
		入学者数	63	54	-	-	-		
		入学定員	61	61	-	-	-	0.96	
		入学定員充足率	1.03	0.89	-	-	-		
		在籍学生数	132	118	57	1	0		
		收容定員	122	122	61	0	0		
		收容定員充足率	1.08	0.97	0.93	-	-		
	※（新領域創造専攻） 2016前期課程 博士前期課程 募集停止	志願者数	26	23	-	-	-		
		合格者数	23	20	-	-	-		
		入学者数	20	20	-	-	-	0.57	
		入学定員	35	35	-	-	-		
		入学定員充足率	0.57	0.57	-	-	-		
		在籍学生数	39	46	23	1	0		
		收容定員	70	70	35	0	0		
		收容定員充足率	0.56	0.66	0.66	-	-		
	情報科学専攻（博士前期課程）	志願者数	-	-	43	44	39		
		合格者数	-	-	38	34	35		
		入学者数	-	-	35	31	34	0.83	
		入学定員	-	-	40	40	40		
		入学定員充足率	-	-	0.88	0.78	0.85		
		在籍学生数	-	-	35	66	68		
		收容定員	-	-	40	80	80		
		收容定員充足率	-	-	0.88	0.83	0.85		
	数学期専攻（博士前期課程）	志願者数	-	-	14	12	7		
		合格者数	-	-	9	9	6		
		入学者数	-	-	8	7	4	0.42	
		入学定員	-	-	15	15	15		
入学定員充足率		-	-	0.53	0.47	0.27			
在籍学生数		-	-	8	15	11			
收容定員		-	-	15	30	30			
收容定員充足率		-	-	0.53	0.50	0.37			
物理学専攻（博士前期課程）	志願者数	-	-	20	29	18			
	合格者数	-	-	16	22	14			
	入学者数	-	-	13	17	12	0.88		
	入学定員	-	-	16	16	16			
	入学定員充足率	-	-	0.81	1.06	0.75			
	在籍学生数	-	-	13	31	30			
	收容定員	-	-	16	32	32			
	收容定員充足率	-	-	0.81	0.97	0.94			
研究科合計	志願者数	434	428	417	411	362			
	合格者数	379	366	370	357	325			
	入学者数	341	334	346	321	298	0.91		
	入学定員	359	359	359	359	359			
	入学定員充足率	0.95	0.93	0.96	0.89	0.83			
	在籍学生数	745	695	697	434	644			
	收容定員	718	718	718	737	718			
	收容定員充足率	1.04	0.97	0.97	0.59	0.90			

研究科名	専攻名	項目	2015年度	2016年度	2017年度	2018年度	2019年度	入学定員に対する平均比率	備考
農学研究科	農芸前期化学専攻（博士前期課程）	志願者数	28	33	25	28	27	1.04	
		合格者数	28	33	24	28	26		
		入学者数	28	30	24	27	26		
		入学定員	26	26	26	26	26		
		入学定員充足率	1.08	1.15	0.92	1.04	1.00		
		在籍学生数	63	59	53	52	54		
		収容定員	52	52	52	52	52		
		収容定員充足率	1.21	1.13	1.02	1.00	1.04		
	農学専攻（博士前期課程）	志願者数	33	24	25	21	21	1.13	
		合格者数	30	24	25	20	21		
		入学者数	29	24	22	19	19		
		入学定員	20	20	20	20	20		
		入学定員充足率	1.45	1.20	1.10	0.95	0.95		
		在籍学生数	49	53	51	42	38		
		収容定員	40	40	40	40	40		
		収容定員充足率	1.23	1.33	1.28	1.05	0.95		
	（農業経済学専攻） （博士前期課程）	志願者数	2	3	2	4	1	0.25	
		合格者数	1	3	2	3	1		
		入学者数	1	3	2	3	1		
		入学定員	8	8	8	8	8		
		入学定員充足率	0.13	0.38	0.25	0.38	0.13		
		在籍学生数	5	4	4	5	3		
		収容定員	16	16	16	16	16		
		収容定員充足率	0.31	0.25	0.25	0.31	0.19		
	生命前期学専攻（博士前期課程）	志願者数	27	29	30	27	31	1.00	
		合格者数	25	29	30	27	29		
		入学者数	24	28	27	25	26		
		入学定員	26	26	26	26	26		
入学定員充足率		0.92	1.08	1.04	0.96	1.00			
在籍学生数		46	53	56	53	53			
収容定員		52	52	52	52	52			
収容定員充足率		0.88	1.02	1.08	1.02	1.02			
研究科合計	志願者数	90	89	82	80	80	0.97		
	合格者数	84	89	81	78	77			
	入学者数	82	85	75	74	72			
	入学定員	80	80	80	80	80			
	入学定員充足率	1.03	1.06	0.94	0.93	0.90			
	在籍学生数	163	169	164	152	148			
	収容定員	160	160	160	160	160			
	収容定員充足率	1.02	1.06	1.03	0.95	0.93			

研究科名	専攻名	項目	2015年度	2016年度	2017年度	2018年度	2019年度	入学定員に対する平均比率	備考
情報 シヨ ンコ ンミ ユニ ケ ー	シ情 士ヨ報 前ンコ 期学ミ 課専ユ 攻ニケ へ博	志願者数	37	51	47	87	98	0.70	
		合格者数	19	22	18	30	27		
		入学者数	10	17	15	25	21		
		入学定員	25	25	25	25	25		
		入学定員充足率	0.40	0.68	0.60	1.00	0.84		
		在籍学生数	25	29	32	44	48		
		収容定員	50	50	50	50	50		
		収容定員充足率	0.50	0.58	0.64	0.88	0.96		
研 究 科 合 計		志願者数	37	51	47	87	98	0.70	
		合格者数	19	22	18	30	27		
		入学者数	10	17	15	25	21		
		入学定員	25	25	25	25	25		
		入学定員充足率	0.40	0.68	0.60	1.00	0.84		
		在籍学生数	25	29	32	44	48		
		収容定員	50	50	50	50	50		
		収容定員充足率	0.50	0.58	0.64	0.88	0.96		
教 養 デ ザ イ ン 研 究 科	へ教 養 士 デ 前 ザ イ ン 専 攻	志願者数	16	17	17	9	74	0.56	
		合格者数	11	12	12	5	27		
		入学者数	8	11	11	3	23		
		入学定員	20	20	20	20	20		
		入学定員充足率	0.40	0.55	0.55	0.15	1.15		
		在籍学生数	24	25	27	18	31		
		収容定員	40	40	40	40	40		
		収容定員充足率	0.60	0.63	0.68	0.45	0.78		
研 究 科 合 計		志願者数	16	17	17	9	74	0.56	
		合格者数	11	12	12	5	27		
		入学者数	8	11	11	3	23		
		入学定員	20	20	20	20	20		
		入学定員充足率	0.40	0.55	0.55	0.15	1.15		
		在籍学生数	24	25	27	18	31		
		収容定員	40	40	40	40	40		
		収容定員充足率	0.60	0.63	0.68	0.45	0.78		

研究科名	専攻名	項目	2015年度	2016年度	2017年度	2018年度	2019年度	入学定員に対する平均比率	備考	
先端数理科学研究科	〈現象数理学専攻 （博士前期課程）	志願者数	11	5	31	18	13			
		合格者数	5	5	21	15	10			
		入学者数	4	5	19	13	10			
		入学定員	15	15	20	20	20	0.54		
		入学定員充足率	0.27	0.33	0.95	0.65	0.50			
		在籍学生数	14	10	24	32	24			
		収容定員	30	30	35	40	40			
		収容定員充足率	0.47	0.33	0.69	0.80	0.60			
	2017年4月開設 2017年4月開設 2017年4月開設	先端メデイアサイ ンズ専攻（博士前 期課程）※	志願者数	-	-	75	40	36		
			合格者数	-	-	65	35	28		
			入学者数	-	-	61	34	28		
			入学定員	-	-	45	45	45	0.91	
			入学定員充足率	-	-	1.36	0.76	0.62		
			在籍学生数	-	-	61	95	65		
			収容定員	-	-	45	90	90		
			収容定員充足率	-	-	1.36	1.06	0.72		
	2017年4月開設	ネットワー ク（博士前 期課程）※	志願者数	-	-	36	32	22		
			合格者数	-	-	32	30	22		
			入学者数	-	-	31	28	22		
			入学定員	-	-	36	36	36	0.75	
			入学定員充足率	-	-	0.86	0.78	0.61		
			在籍学生数	-	-	31	58	50		
			収容定員	-	-	36	72	72		
			収容定員充足率	-	-	0.86	0.81	0.69		
研究科合計		志願者数	11	5	142	90	71			
		合格者数	5	5	118	80	60			
		入学者数	4	5	111	75	60			
		入学定員	15	15	101	101	101	0.61		
		入学定員充足率	0.27	0.33	1.10	0.74	0.59			
		在籍学生数	14	10	116	185	139			
		収容定員	30	30	116	202	202			
		収容定員充足率	0.47	0.33	1.00	0.92	0.69			
国際日本学研究所	〈国際日本学専攻 （博士前期課程）	志願者数	54	48	63	77	72			
		合格者数	19	10	22	19	16			
		入学者数	14	8	15	15	15			
		入学定員	20	20	20	20	20	0.67		
		入学定員充足率	0.70	0.40	0.75	0.75	0.75			
		在籍学生数	31	27	29	32	33			
		収容定員	40	40	40	40	40			
		収容定員充足率	0.78	0.68	0.73	0.80	0.83			
研究科合計		志願者数	54	48	63	77	72			
		合格者数	19	10	22	19	16			
		入学者数	14	8	15	15	15			
		入学定員	20	20	20	20	20	0.67		
		入学定員充足率	0.70	0.40	0.75	0.75	0.75			
		在籍学生数	31	27	29	32	33			
		収容定員	40	40	40	40	40			
		収容定員充足率	0.78	0.68	0.73	0.80	0.83			

<博士後期課程>

研究科名	専攻名	項目	2015年度	2016年度	2017年度	2018年度	2019年度	入学定員に対する平均比率	備考
法学研究科	公法学専攻（後期課程） （博士）	志願者数	7	11	12	7	4	0.60	
		合格者数	6	3	3	4	3		
		入学者数	6	3	3	4	2		
		入学定員	6	6	6	6	6		
		入学定員充足率	1.00	0.50	0.50	0.67	0.33		
		在籍学生数	19	20	16	19	17		
		收容定員	18	18	18	18	18		
	收容定員充足率	1.06	1.11	0.89	1.06	0.94			
	民事学専攻（後期課程） （博士）	志願者数	7	3	5	4	0	0.30	
		合格者数	2	1	3	3	0		
		入学者数	2	1	3	3	0		
		入学定員	6	6	6	6	6		
		入学定員充足率	0.33	0.17	0.50	0.50	0.00		
		在籍学生数	13	9	13	11	9		
收容定員		18	18	18	18	18			
收容定員充足率	0.72	0.50	0.72	0.61	0.50				
研究科合計	志願者数	14	14	17	11	4	0.45		
	合格者数	8	4	6	7	3			
	入学者数	8	4	6	7	2			
	入学定員	12	12	12	12	12			
	入学定員充足率	0.67	0.33	0.50	0.58	0.17			
	在籍学生数	32	29	29	30	26			
	收容定員	36	36	36	36	36			
收容定員充足率	0.89	0.81	0.81	0.83	0.72				
商学研究科	商学専攻（後期課程） （博士後）	志願者数	7	11	9	8	8	0.77	
		合格者数	4	5	6	5	4		
		入学者数	4	5	6	4	4		
		入学定員	6	6	6	6	6		
		入学定員充足率	0.67	0.83	1.00	0.67	0.67		
		在籍学生数	28	25	23	24	24		
		收容定員	18	18	18	18	18		
收容定員充足率	1.56	1.39	1.28	1.33	1.33				
研究科合計	志願者数	7	11	9	8	8	0.77		
	合格者数	4	5	6	5	4			
	入学者数	4	5	6	4	4			
	入学定員	6	6	6	6	6			
	入学定員充足率	0.67	0.83	1.00	0.67	0.67			
	在籍学生数	28	25	23	24	24			
	收容定員	18	18	18	18	18			
收容定員充足率	1.56	1.39	1.28	1.33	1.33				

研究科名	専攻名	項目	2015年度	2016年度	2017年度	2018年度	2019年度	入学定員に対する平均比率	備考
政治経済学研究科	政治学専攻（後期課程） （博士）	志願者数	5	4	5	0	4	0.40	
		合格者数	3	2	3	2	2		
		入学者数	3	1	3	2	1		
		入学定員	5	5	5	5	5		
		入学定員充足率	0.60	0.20	0.60	0.40	0.20		
		在籍学生数	25	19	18	13	10		
		收容定員	15	15	15	15	15		
	收容定員充足率	1.67	1.27	1.20	0.87	0.67			
	経済学専攻（後期課程） （博士）	志願者数	2	0	3	4	3	0.29	
		合格者数	1	0	3	3	3		
		入学者数	1	0	3	3	3		
		入学定員	7	7	7	7	7		
		入学定員充足率	0.14	0.00	0.43	0.43	0.43		
		在籍学生数	10	7	8	11	11		
收容定員		21	21	21	21	21			
收容定員充足率	0.48	0.33	0.38	0.52	0.52				
研究科合計		志願者数	7	4	8	4	7	0.33	
		合格者数	4	2	6	5	5		
		入学者数	4	1	6	5	4		
		入学定員	12	12	12	12	12		
		入学定員充足率	0.33	0.08	0.50	0.42	0.33		
		在籍学生数	35	26	26	24	21		
		收容定員	36	36	36	36	36		
		收容定員充足率	0.97	0.72	0.72	0.67	0.58		
経営学研究科	経営学専攻（後期課程） （博士）	志願者数	7	12	8	6	12	0.58	
		合格者数	6	4	6	4	5		
		入学者数	4	4	6	4	5		
		入学定員	8	8	8	8	8		
		入学定員充足率	0.50	0.50	0.75	0.50	0.63		
		在籍学生数	29	29	26	24	27		
		收容定員	24	24	24	24	24		
收容定員充足率	1.21	1.21	1.08	1.00	1.13				
研究科合計		志願者数	7	12	8	6	12	0.58	
		合格者数	6	4	6	4	5		
		入学者数	4	4	6	4	5		
		入学定員	8	8	8	8	8		
		入学定員充足率	0.50	0.50	0.75	0.50	0.63		
		在籍学生数	29	29	26	24	27		
		收容定員	24	24	24	24	24		
		收容定員充足率	1.21	1.21	1.08	1.00	1.13		

研究科名	専攻名	項目	2015年度	2016年度	2017年度	2018年度	2019年度	入学定員に対する平均比率	備考
文学研究科	日本後文学専攻（博士後期課程）	志願者数	7	5	3	1	1	1.50	
		合格者数	7	5	2	1	1		
		入学者数	7	4	2	1	1		
		入学定員	2	2	2	2	2		
		入学定員充足率	3.50	2.00	1.00	0.50	0.50		
		在籍学生数	26	29	27	21	13		
		收容定員	6	6	6	6	6		
	收容定員充足率	4.33	4.83	4.50	3.50	2.17	0.20		
	志願者数	2	3	0	0	0			
	合格者数	0	2	0	0	0			
	入学者数	0	2	0	0	0			
	入学定員	2	2	2	2	2			
	入学定員充足率	0.00	1.00	0.00	0.00	0.00			
	在籍学生数	1	3	3	2	2			
	收容定員	6	6	6	6	6			
	收容定員充足率	0.17	0.50	0.50	0.33	0.33	0.60		
	志願者数	1	1	1	3	0			
	合格者数	1	1	1	3	0			
	入学者数	1	1	1	3	0			
	入学定員	2	2	2	2	2			
	入学定員充足率	0.50	0.50	0.50	1.50	0.00			
	在籍学生数	4	5	5	8	7			
	收容定員	6	6	6	6	6			
	收容定員充足率	0.67	0.83	0.83	1.33	1.17	0.20		
	志願者数	0	2	2	0	0			
	合格者数	0	1	1	0	0			
	入学者数	0	1	1	0	0			
	入学定員	2	2	2	2	2			
	入学定員充足率	0.00	0.50	0.50	0.00	0.00			
	在籍学生数	4	4	4	2	2			
收容定員	6	6	6	6	6				
收容定員充足率	0.67	0.67	0.67	0.33	0.33	0.80			
志願者数	0	2	0	2	0				
合格者数	0	2	0	2	0				
入学者数	0	2	0	2	0				
入学定員	1	1	1	1	1				
入学定員充足率	0.00	2.00	0.00	2.00	0.00				
在籍学生数	6	7	7	6	6				
收容定員	3	3	3	3	3				
收容定員充足率	2.00	2.33	2.33	2.00	2.00	1.00			
志願者数	5	7	6	9	6				
合格者数	4	7	5	8	6				
入学者数	4	7	5	8	6				
入学定員	6	6	6	6	6				
入学定員充足率	0.67	1.17	0.83	1.33	1.00				
在籍学生数	38	40	45	47	43				
收容定員	18	18	18	18	18				
收容定員充足率	2.11	2.22	2.50	2.61	2.39				

研究科名	専攻名	項目	2015年度	2016年度	2017年度	2018年度	2019年度	入学定員に対する平均比率	備考
文学研究科	地理学専攻（後期課程） （博士）	志願者数	0	2	1	0	1	0.40	
		合格者数	0	2	1	0	1		
		入学者数	0	2	1	0	1		
		入学定員	2	2	2	2	2		
		入学定員充足率	0.00	1.00	0.50	0.00	0.50		
		在籍学生数	0	2	3	3	4		
		收容定員	6	6	6	6	6		
	收容定員充足率	0.00	0.33	0.50	0.50	0.67			
	臨床人間学専攻 （博士後期課程）	志願者数	2	1	4	3	1	0.45	
		合格者数	2	0	4	2	1		
		入学者数	2	0	4	2	1		
		入学定員	4	4	4	4	4		
		入学定員充足率	0.50	0.00	1.00	0.50	0.25		
		在籍学生数	5	5	8	9	10		
收容定員		12	12	12	12	12			
收容定員充足率	0.42	0.42	0.67	0.75	0.83				
研 究 科 合 計	志願者数	17	23	17	18	9	0.69		
	合格者数	14	20	14	16	9			
	入学者数	14	19	14	16	9			
	入学定員	21	21	21	21	21			
	入学定員充足率	0.67	0.90	0.67	0.76	0.43			
	在籍学生数	84	95	102	98	87			
	收容定員	63	63	63	63	63			
收容定員充足率	1.33	1.51	1.62	1.56	1.38				

研究科名	専攻名	項目	2015年度	2016年度	2017年度	2018年度	2019年度	入学定員に対する平均比率	備考
理工学研究科	電気 士後工 期学専 攻（博 課程）	志願者数	4	5	3	10	2	0.77	
		合格者数	4	5	3	9	2		
		入学者数	4	5	3	9	2		
		入学定員	6	6	6	6	6		
		入学定員充足率	0.67	0.83	0.50	1.50	0.33		
		在籍学生数	12	14	13	19	17		
		收容定員	18	18	18	18	18		
		收容定員充足率	0.67	0.78	0.72	1.06	0.94		
	機械 士後工 期学専 攻（博 課程）	志願者数	0	2	3	2	1	0.20	
		合格者数	0	2	2	2	1		
		入学者数	0	2	2	2	1		
		入学定員	7	7	7	7	7		
		入学定員充足率	0.00	0.29	0.29	0.29	0.14		
		在籍学生数	2	3	4	6	4		
		收容定員	21	21	21	21	21		
		收容定員充足率	0.10	0.14	0.19	0.29	0.19		
	2016 集停止 後期学 専攻（博 課程）※博 士募集 4月	志願者数	2	1	-	-	-	0.30	
		合格者数	2	1	-	-	-		
		入学者数	2	1	-	-	-		
		入学定員	5	5	-	-	-		
		入学定員充足率	0.40	0.20	-	-	-		
		在籍学生数	13	10	5	2	2		
		收容定員	15	15	10	5	0		
		收容定員充足率	0.87	0.67	0.50	0.40	-		
	（建築 士後都 期学専 攻（博 課程）	志願者数	-	-	6	3	4	0.57	
		合格者数	-	-	5	3	4		
		入学者数	-	-	5	3	4		
		入学定員	-	-	7	7	7		
		入学定員充足率	-	-	0.71	0.43	0.57		
		在籍学生数	-	-	9	11	12		
		收容定員	-	-	7	14	21		
		收容定員充足率	-	-	1.29	0.79	0.57		
応用 士後化 期学専 攻（博 課程）	志願者数	3	2	3	3	0	0.44		
	合格者数	3	2	3	3	0			
	入学者数	3	2	3	3	0			
	入学定員	5	5	5	5	5			
	入学定員充足率	0.60	0.40	0.60	0.60	0.00			
	在籍学生数	11	10	10	8	7			
	收容定員	15	15	15	15	15			
	收容定員充足率	0.73	0.67	0.67	0.53	0.47			
※2016 集停止 後期学 専攻（基 礎理工 学専攻 課程）	志願者数	1	3	-	-	-	0.15		
	合格者数	1	3	-	-	-			
	入学者数	1	2	-	-	-			
	入学定員	10	10	-	-	-			
	入学定員充足率	0.10	0.20	-	-	-			
	在籍学生数	7	6	4	2	1			
	收容定員	30	30	20	10	0			
	收容定員充足率	0.23	0.20	0.20	0.20	-			

研究科名	専攻名	項目	2015年度	2016年度	2017年度	2018年度	2019年度	入学定員に対する平均比率	備考
理工学研究科	※（新領域創造専攻 2016年度後期課程 募集停止）	志願者数	4	5	-	-	-		
		合格者数	4	5	-	-	-		
		入学者数	4	4	-	-	-		
		入学定員	5	5	-	-	-	0.80	
		入学定員充足率	0.80	0.80	-	-	-		
		在籍学生数	10	10	2	2	1		
		收容定員	15	15	10	5	0		
		收容定員充足率	0.67	0.67	0.20	0.40	-		
	情報科学専攻（博 後期課程）	志願者数	-	-	4	0	1		
		合格者数	-	-	4	0	1		
		入学者数	-	-	4	0	1		
		入学定員	-	-	3	3	3	0.56	
		入学定員充足率	-	-	1.33	0.00	0.33		
		在籍学生数	-	-	4	4	5		
		收容定員	-	-	3	6	9		
		收容定員充足率	-	-	1.33	0.67	0.56		
	数学専攻（博 後期課程）	志願者数	-	-	2	0	0		
		合格者数	-	-	2	0	0		
		入学者数	-	-	2	0	0		
		入学定員	-	-	3	3	3	0.22	
		入学定員充足率	-	-	0.67	0.00	0.00		
		在籍学生数	-	-	2	2	2		
		收容定員	-	-	3	6	9		
		收容定員充足率	-	-	0.67	0.33	0.22		
	物理学専攻（博 後期課程）	志願者数	-	-	0	0	0		
		合格者数	-	-	0	0	0		
		入学者数	-	-	0	0	0		
		入学定員	-	-	3	3	3	0.00	
入学定員充足率		-	-	0.00	0.00	0.00			
在籍学生数		-	-	0	0	0			
收容定員		-	-	3	6	9			
收容定員充足率		-	-	0.00	0.00	0.00			
研究科合計	志願者数	14	18	21	18	8			
	合格者数	14	18	19	17	8			
	入学者数	14	16	19	17	8			
	入学定員	38	38	34	34	34	0.42		
	入学定員充足率	0.37	0.42	0.56	0.50	0.24			
	在籍学生数	55	53	53	56	51			
	收容定員	114	114	110	106	102			
	收容定員充足率	0.48	0.46	0.48	0.53	0.50			

研究科名	専攻名	項目	2015年度	2016年度	2017年度	2018年度	2019年度	入学定員に対する平均比率	備考
農学研究科	農 士 芸 後 期 学 専 攻 （ 博 士 後 期 学 専 攻 ）	志願者数	1	0	0	0	0	0.00	
		合格者数	1	0	0	0	0		
		入学者数	0	0	0	0	0		
		入学定員	2	2	2	2	2		
		入学定員充足率	0.00	0.00	0.00	0.00	0.00		
		在籍学生数	5	5	3	1	1		
		收容定員	6	6	6	6	6		
	收容定員充足率	0.83	0.83	0.50	0.17	0.17	1.10		
	農 学 期 専 攻 （ 博 士 後 期 学 専 攻 ）	志願者数	0	4	3	1			4
		合格者数	0	3	3	1			4
		入学者数	0	3	3	1			4
		入学定員	2	2	2	2			2
		入学定員充足率	0.00	1.50	1.50	0.50			2.00
		在籍学生数	8	7	9	9			10
		收容定員	6	6	6	6	6		
	收容定員充足率	1.33	1.17	1.50	1.50	1.67	0.40		
	（ 博 士 後 期 学 専 攻 ） 農 業 經 済 学 専 攻 （ 博 士 後 期 学 専 攻 ）	志願者数	2	1	1	0			0
		合格者数	2	1	1	0			0
		入学者数	2	1	1	0			0
		入学定員	2	2	2	2			2
入学定員充足率		1.00	0.50	0.50	0.00	0.00			
在籍学生数		4	5	4	4	2			
收容定員		6	6	6	6	6			
收容定員充足率	0.67	0.83	0.67	0.67	0.33	0.90			
生 命 後 期 学 専 攻 （ 博 士 後 期 学 専 攻 ）	志願者数	3	2	4	0			0	
	合格者数	3	2	4	0			0	
	入学者数	3	2	4	0			0	
	入学定員	2	2	2	2			2	
	入学定員充足率	1.50	1.00	2.00	0.00			0.00	
	在籍学生数	7	7	10	6			5	
	收容定員	6	6	6	6	6			
收容定員充足率	1.17	1.17	1.67	1.00	0.83	0.60			
研 究 科 合 計	志願者数	6	7	8	1			4	
	合格者数	6	6	8	1			4	
	入学者数	5	6	8	1			4	
	入学定員	8	8	8	8			8	
	入学定員充足率	0.63	0.75	1.00	0.13			0.50	
	在籍学生数	24	24	26	20			18	
	收容定員	24	24	24	24	24			
收容定員充足率	1.00	1.00	1.08	0.83	0.75				

研究科名	専攻名	項目	2015年度	2016年度	2017年度	2018年度	2019年度	入学定員に対する平均比率	備考
情報 シヨコ ンミ 研究 科ケ ー	シ情 士ヨ報 後ンコ 期学ミ 課専ユ 攻ニケ へ博 ー	志願者数	7	3	2	3	2	0.40	
		合格者数	6	3	1	1	2		
		入学者数	5	3	1	1	2		
		入学定員	6	6	6	6	6		
		入学定員充足率	0.83	0.50	0.17	0.17	0.33		
		在籍学生数	19	17	17	14	13		
		収容定員	18	18	18	18	18		
		収容定員充足率	1.06	0.94	0.94	0.78	0.72		
研 究 科 合 計		志願者数	7	3	2	3	2	0.40	
		合格者数	6	3	1	1	2		
		入学者数	5	3	1	1	2		
		入学定員	6	6	6	6	6		
		入学定員充足率	0.83	0.50	0.17	0.17	0.33		
		在籍学生数	19	17	17	14	13		
		収容定員	18	18	18	18	18		
		収容定員充足率	1.06	0.94	0.94	0.78	0.72		
教 養 デ ザ イ ン 研 究 科	へ教 養 士 デ 後 ザ イ ン 専 攻 ー	志願者数	3	6	4	2	3	0.80	
		合格者数	3	5	4	2	3		
		入学者数	3	4	4	2	3		
		入学定員	4	4	4	4	4		
		入学定員充足率	0.75	1.00	1.00	0.50	0.75		
		在籍学生数	19	23	25	23	22		
		収容定員	12	12	12	12	12		
		収容定員充足率	1.58	1.92	2.08	1.92	1.83		
研 究 科 合 計		志願者数	3	6	4	2	3	0.80	
		合格者数	3	5	4	2	3		
		入学者数	3	4	4	2	3		
		入学定員	4	4	4	4	4		
		入学定員充足率	0.75	1.00	1.00	0.50	0.75		
		在籍学生数	19	23	25	23	22		
		収容定員	12	12	12	12	12		
		収容定員充足率	1.58	1.92	2.08	1.92	1.83		

研究科名	専攻名	項目	2015年度	2016年度	2017年度	2018年度	2019年度	入学定員に対する平均比率	備考	
先端数理科学研究科	〈現象数理学専攻 （博士後期課程）〉	志願者数	5	1	1	0	0	0.28		
		合格者数	5	1	1	0	0			
		入学者数	5	1	1	0	0			
		入学定員	5	5	5	5	5			
		入学定員充足率	1.00	0.20	0.20	0.00	0.00			
		在籍学生数	15	12	9	2	1			
		収容定員	15	15	15	15	15			
		収容定員充足率	1.00	0.80	0.60	0.13	0.07			
	2017年4月開設 2017年4月開設 2017年4月開設 ※	先端メデイアサイ ンス専攻（博士後 期課程）	志願者数	-	-	3	0	5		0.44
			合格者数	-	-	3	0	5		
			入学者数	-	-	3	0	5		
			入学定員	-	-	6	6	6		
			入学定員充足率	-	-	0.50	0.00	0.83		
			在籍学生数	-	-	6	4	8		
			収容定員	-	-	6	12	18		
			収容定員充足率	-	-	1.00	0.33	0.44		
	2017年4月開設 2017年4月開設 2017年4月開設 ※	ネットワーキング 専攻（博士後 期課程）	志願者数	-	-	0	0	1		0.11
			合格者数	-	-	0	0	1		
			入学者数	-	-	0	0	1		
			入学定員	-	-	3	3	3		
			入学定員充足率	-	-	0.00	0.00	0.33		
			在籍学生数	-	-	0	0	1		
			収容定員	-	-	3	6	9		
			収容定員充足率	-	-	0.00	0.00	0.11		
研究科合計		志願者数	5	1	4	0	6	0.38		
		合格者数	5	1	4	0	6			
		入学者数	5	1	4	0	6			
		入学定員	5	5	14	14	14			
		入学定員充足率	1.00	0.20	0.29	0.00	0.43			
		在籍学生数	15	12	15	6	10			
		収容定員	15	15	24	33	42			
		収容定員充足率	1.00	0.80	0.63	0.18	0.24			
国際日本学研究所	〈国際日本学専攻 （博士後期課程）〉	志願者数	6	4	4	6	5	0.60		
		合格者数	3	2	3	4	3			
		入学者数	3	2	3	4	3			
		入学定員	5	5	5	5	5			
		入学定員充足率	0.60	0.40	0.60	0.80	0.60			
		在籍学生数	6	8	11	14	14			
		収容定員	15	15	15	15	15			
		収容定員充足率	0.40	0.53	0.73	0.93	0.93			
研究科合計		志願者数	6	4	4	6	5	0.60		
		合格者数	3	2	3	4	3			
		入学者数	3	2	3	4	3			
		入学定員	5	5	5	5	5			
		入学定員充足率	0.60	0.40	0.60	0.80	0.60			
		在籍学生数	6	8	11	14	14			
		収容定員	15	15	15	15	15			
		収容定員充足率	0.40	0.53	0.73	0.93	0.93			

研究科名	専攻名	項目	2015年度	2016年度	2017年度	2018年度	2019年度	入学定員に対する平均比率	備考
グ ナ ロー スバ ル 研 究 ・ 科 ガ バ	ナ グ ロー スバ ル 専 攻 へ 博 士 バ 後 期 課 程	志願者数	6	4	5	3	1	0.36	
		合格者数	4	2	3	2	0		
		入学者数	4	1	2	2	0		
		入学定員	5	5	5	5	5		
		入学定員充足率	0.80	0.20	0.40	0.40	0.00		
		在籍学生数	2	6	8	11	10		
		収容定員	15	15	15	15	15		
		収容定員充足率	0.13	0.40	0.53	0.73	0.67		
研 究 科 合 計		志願者数	6	4	5	3	1	0.36	
		合格者数	4	2	3	2	0		
		入学者数	4	1	2	2	0		
		入学定員	5	5	5	5	5		
		入学定員充足率	0.80	0.20	0.40	0.40	0.00		
		在籍学生数	2	6	8	11	10		
		収容定員	15	15	15	15	15		
		収容定員充足率	0.13	0.40	0.53	0.73	0.67		

<専門職学位課程(法科大学院以外)>

研究科名	専攻名	項目	2015年度	2016年度	2017年度	2018年度	2019年度	入学定員に対する平均比率	備考
ガバナンス研究科	ガバナンス専攻	志願者数	72	68	64	61	35	0.94	
		合格者数	70	66	62	56	27		
		入学者数	65	60	55	51	22		
		入学定員	50	55	55	55	55		
		入学定員充足率	1.30	1.09	1.00	0.93	0.40		
		在籍学生数	121	123	131	120	109		
		収容定員	100	110	110	110	110		
		収容定員充足率	1.21	1.12	1.19	1.09	0.99		
研究科合計		志願者数	72	68	64	61	35	0.94	
		合格者数	70	66	62	56	27		
		入学者数	65	60	55	51	22		
		入学定員	50	55	55	55	55		
		入学定員充足率	1.30	1.09	1.00	0.93	0.40		
		在籍学生数	121	123	131	120	109		
		収容定員	100	110	110	110	110		
		収容定員充足率	1.21	1.12	1.19	1.09	0.99		
グローバル・ビジネス研究科	グローバル・ビジネス専攻	志願者数	153	178	209	205	191	1.14	
		合格者数	113	123	100	115	76		
		入学者数	95	103	91	102	68		
		入学定員	80	80	80	80	85		
		入学定員充足率	1.19	1.29	1.14	1.28	0.80		
		在籍学生数	163	195	202	195	204		
		収容定員	160	160	160	160	160		
		収容定員充足率	1.02	1.22	1.26	1.22	1.28		
研究科合計		志願者数	153	178	209	205	191	1.14	
		合格者数	113	123	100	115	76		
		入学者数	95	103	91	102	68		
		入学定員	80	80	80	80	85		
		入学定員充足率	1.19	1.29	1.14	1.28	0.80		
		在籍学生数	163	195	202	195	204		
		収容定員	160	160	160	160	160		
		収容定員充足率	1.02	1.22	1.26	1.22	1.28		
会計専門職研究科	会計専門職専攻	志願者数	53	59	81	115	86	0.67	
		合格者数	40	48	65	99	78		
		入学者数	30	35	52	84	67		
		入学定員	80	80	80	80	80		
		入学定員充足率	0.38	0.44	0.65	1.05	0.84		
		在籍学生数	63	69	80	137	164		
		収容定員	160	160	160	160	160		
		収容定員充足率	0.39	0.43	0.50	0.86	1.03		
研究科合計		志願者数	53	59	81	115	86	0.67	
		合格者数	40	48	65	99	78		
		入学者数	30	35	52	84	67		
		入学定員	80	80	80	80	80		
		入学定員充足率	0.38	0.44	0.65	1.05	0.84		
		在籍学生数	63	69	80	137	164		
		収容定員	160	160	160	160	160		
		収容定員充足率	0.39	0.43	0.50	0.86	1.03		

<専門職学位課程(法科大学院)>

研究科名	専攻名	項目	2015年度	2016年度	2017年度	2018年度	2019年度	入学定員に対する平均比率	備考
法務研究科	法務専攻	志願者数	426	302	294	358	362	0.72	
		合格者数	336	269	281	148	140		
		入学者数	88	52	40	45	48		
		入学定員	170	120	120	40	40		
		入学定員充足率	0.52	0.43	0.33	1.13	1.20		
		在籍学生数	223	191	139	115	119		
		収容定員	223	370	320	200	120		
収容定員充足率	1.00	0.52	0.43	0.58	0.99				
研究科合計		志願者数	426	302	294	358	362	0.72	
		合格者数	336	269	281	148	140		
		入学者数	88	52	40	45	48		
		入学定員	170	120	120	40	40		
		入学定員充足率	0.52	0.43	0.33	1.13	1.20		
		在籍学生数	223	191	139	115	119		
		収容定員	223	370	320	200	120		
収容定員充足率	1.00	0.52	0.43	0.58	0.99				

[注]

- 1 学生を募集している学部・学科（課程）、研究科・専攻、専攻科・別科等ごとに行を追加して作成してください。
ただし、学科等を追加する場合は、直下に追加しないと集計値がずれてしまうので、注意して下さい。
- 2 昼夜開講制をとっている学部については、昼間主コースと夜間主コースにそれぞれ分けて記入してください。
- 3 学部、学科の改組等により、新旧の学部、学科が併存している場合には、新旧両方を併記し、「備考」に記載してください。
- 4 学部・学科、研究科・専攻等が完成年度に達していない場合、その旨を備考に記載してください。
- 5 募集定員が若干名の場合は、「0」と記載し、入学者数については実入学者数を記載してください。
- 6 入学定員充足率は、入学定員に対する入学者の割合、収容定員充足率は、収容定員に対する在籍学生数の割合としてください。
- 7 入学定員に対する平均比率は、過去5年分の入学定員に対する入学者の比率を平均したものが自動計算されます。
- 8 最新年度の秋入学については別途確認します。

学生の受け入れ

(表3) 学部・学科、研究科における志願者・合格者・入学者数の推移

<学士課程>

学部	学科	入試の種類	2015年度					2016年度					2017年度					2018年度					2019年度					2019年度入学者の学科計に対する割合(%)	2019年度入学者の学部計に対する割合(%)	
			志願者	合格者	入学者(A)	入学定員(B)	A/B	志願者	合格者	入学者(A)	入学定員(B)	A/B	志願者	合格者	入学者(A)	入学定員(B)	A/B	志願者	合格者	入学者(A)	入学定員(B)	A/B	志願者	合格者	入学者(A)	入学定員(B)	A/B			
法学部	法律学科	一般入試	9,822	2,827	716	570	1.26	9,924	2,909	715	550	1.30	10,976	2,843	678	550	1.23	11,900	2,618	549	640	0.86	10,861	2,722	585	640	0.91	67.24	67.24	
		付属校推薦入試	102	102	101	115	0.88	111	111	111	115	0.97	97	97	97	115	0.84	133	133	132	135	0.98	123	123	117	135	0.87	13.45	13.45	
		指定校推薦入試	67	67	67	70	0.96	88	88	88	70	1.26	82	82	82	70	1.17	98	97	97	85	1.14	110	110	110	85	1.29	12.64	12.64	
		スポーツ特別入試	34	34	34	35	0.97	35	35	35	35	1.00	31	31	31	35	0.89	35	35	35	35	1.00	34	34	34	35	0.97	3.91	3.91	
		社会人入試	1	1	1	0	0.00	1	1	1	10	0.10	2	1	1	10	0.10	2	2	2	5	0.40	0	0	0	5	0.00	0.00	0.00	
		帰国生入試	19	7	3	0	0.00	26	15	6	10	0.60	-	-	-	-	-	-	-	-	-	-	-	-	-	-	-	-	0.00	0.00
		海外就学者特別入試	-	-	-	-	-	-	-	-	-	-	21	12	5	10	0.50	24	12	5	10	0.50	29	15	9	10	0.90	1.03	1.03	
		外国人留学生入試	9	4	1	10	0.10	10	9	5	10	0.50	14	11	4	10	0.40	44	29	17	10	1.70	55	28	14	10	1.40	1.61	1.61	
		難民入試	0	0	0	0	0.00	0	0	0	0	0.00	0	0	0	0	0.00	0	0	0	0	0.00	1	1	1	0	0.00	0.11	0.11	
学科合計		10,054	3,042	923	800	1.15	10,195	3,168	961	800	1.20	11,223	3,077	898	800	1.12	12,236	2,926	837	920	0.91	11,213	3,033	870	920	0.95	100.00			
学部合計		10,054	3,042	923	800	1.15	10,195	3,168	961	800	1.20	11,223	3,077	898	800	1.12	12,236	2,926	837	920	0.91	11,213	3,033	870	920	0.95		100.00		
商学部	商学科	一般入試	12,514	2,233	827	633	1.31	11,815	2,108	759	650	1.17	13,463	2,099	761	650	1.17	14,717	2,144	823	735	1.12	16,311	2,421	761	735	1.04	70.46	70.46	
		付属校推薦入試	155	155	155	150	1.03	151	151	150	150	1.00	144	144	144	150	0.96	170	170	170	165	1.03	163	163	163	165	0.99	15.09	15.09	
		指定校推薦入試	63	63	63	148	0.43	58	58	58	131	0.44	60	60	60	131	0.46	43	43	42	111	0.38	47	47	47	111	0.42	4.35	4.35	
		公募制特別入試 (入学試験センター試験利用)	31	23	23	25	-	51	28	24	25	-	71	31	23	25	0.92	74	35	25	40	0.63	56	30	20	40	0.50	1.85	1.85	
		公募制特別入試 (全商協会会員校対象)	-	-	-	-	-	-	-	-	-	-	-	-	-	-	-	23	19	18	25	0.72	14	12	11	25	0.44	1.02	1.02	
		スポーツ特別入試	42	42	42	44	0.95	41	41	41	44	0.93	41	41	41	44	0.93	43	43	42	44	0.95	43	43	43	44	0.98	3.98	3.98	
		外国人留学生入試	112	32	16	0	0.00	171	46	19	0	0.00	164	51	27	0	0.00	249	51	25	30	0.00	266	67	35	30	0.00	3.24	3.24	
		難民入試	0	0	0	0	0.00	0	0	0	0	0.00	0	0	0	0	0.00	0	0	0	0	0.00	0	0	0	0	0.00	0.00	0.00	
		学科合計		12,917	2,548	1,126	1,000	1.13	12,287	2,432	1,051	1,000	1.05	13,943	2,426	1,056	1,000	1.06	15,319	2,505	1,145	1,150	1.00	16,900	2,783	1,080	1,150	0.94	100.00	
学部合計		12,917	2,548	1,126	1,000	1.13	12,287	2,432	1,051	1,000	1.05	13,943	2,426	1,056	1,000	1.06	15,319	2,505	1,145	1,150	1.00	16,900	2,783	1,080	1,150	0.94		100.00		
政治経済学部	政治学科	一般入試	2,677	991	186	150	1.24	3,247	905	132	145	0.91	3,627	872	147	140	1.05	3,214	615	122	150	0.81	2,740	871	188	150	1.25	60.65	15.51	
		付属校推薦入試	43	43	43	46	0.93	43	43	43	46	0.93	32	32	32	46	0.70	42	42	42	46	0.91	31	31	31	46	0.67	10.00	2.56	
		指定校推薦入試	39	39	39	36	1.08	50	50	50	41	1.22	54	54	54	41	1.32	52	52	52	61	0.85	57	57	57	61	0.93	18.39	4.70	
		スポーツ特別入試	17	17	16	18	0.89	18	18	18	18	1.00	18	18	18	18	1.00	18	18	18	18	1.00	17	17	17	18	0.94	5.48	1.40	
		外国人留学生入試	6	4	2	0	0.00	4	2	2	0	0.00	19	10	5	0	0.00	15	4	3	5	0.60	33	6	1	5	0.20	0.32	0.08	
	帰国生入試	17	8	1	0	0.00	21	5	3	0	0.00	-	-	-	-	-	-	-	-	-	-	-	-	-	-	-	-	0.00	0.00	
	グローバル型特別入試	-	-	-	-	-	-	-	-	-	-	59	13	5	0	0.00	68	22	13	10	1.30	75	23	15	10	1.50	4.84	1.24		
	難民入試	0	0	0	0	0.00	1	1	1	0	0.00	0	0	0	0	0.00	0	0	0	0	0.00	1	1	1	0	0.00	0.00	0.00		
	学科合計		2,799	1,102	287	250	1.15	3,384	1,024	249	250	1.00	3,809	999	261	250	1.04	3,409	753	250	290	0.86	2,954	1,006	310	290	1.07	100.00		
	経済学科	一般入試	7,503	2,584	572	405	1.41	9,350	2,273	408	395	1.03	8,934	2,132	447	385	1.16	9,814	1,465	362	410	0.88	6,400	2,046	482	410	1.18	65.58	39.77	
付属校推薦入試		83	83	82	84	0.98	86	86	84	84	1.00	92	92	91	84	1.08	88	88	88	84	1.05	89	89	88	84	1.05	11.97	7.26		
指定校推薦入試		98	98	98	76	1.29	84	84	84	81	1.04	86	86	86	81	1.06	90	90	90	126	0.71	94	94	94	126	0.75	12.79	7.76		
スポーツ特別入試		45	45	45	45	1.00	45	45	45	45	1.00	45	45	45	45	1.00	45	45	45	45	1.00	45	45	45	45	1.00	6.12	3.71		
外国人留学生入試		26	12	4	0	0.00	25	12	10	5	2.00	34	8	6	5	1.20	73	26	21	10	2.10	113	16	14	10	1.40	1.90	1.16		
帰国生入試	40	16	6	0	0.00	56	14	9	0	0.00	-	-	-	-	-	-	-	-	-	-	-	-	-	-	-	-	0.00	0.00		
グローバル型特別入試	-	-	-	-	-	-	-	-	-	-	101	20	9	0	0.00	115	36	27	20	1.35	117	26	12	20	0.60	1.63	0.99			
難民入試	0	0	0	0	0.00	0	0	0	0	0.00	0	0	0	0	0.00	0	0	0	0	0.00	0	0	0	0	0.00	0.00	0.00			
学科合計		7,795	2,838	807	610	1.32	9,646	2,514	640	610	1.05	9,292	2,383	684	610	1.12	10,225	1,750	633	695	0.91	6,858	2,316	735	695	1.06	100.00			

学部	学科	入試の種類	2015年度					2016年度					2017年度					2018年度					2019年度					2019年度入学者の学科計に対する割合(%)	2019年度入学者の学部計に対する割合(%)	
			志願者	合格者	入学者(A)	入学定員(B)	A/B	志願者	合格者	入学者(A)	入学定員(B)	A/B	志願者	合格者	入学者(A)	入学定員(B)	A/B	志願者	合格者	入学者(A)	入学定員(B)	A/B	志願者	合格者	入学者(A)	入学定員(B)	A/B			
政治経済学部	地域行政学科	一般入試	1,431	365	124	100	1.24	1,288	268	82	95	0.86	1,588	256	80	95	0.84	1,301	200	63	105	0.60	855	248	95	105	0.90	56.89	7.84	
		付属校推薦入試	23	23	23	18	1.28	16	16	16	18	0.89	22	22	22	18	1.22	19	19	18	18	1.00	21	21	21	18	1.17	12.57	1.73	
		指定校推薦入試	46	46	46	15	3.07	44	44	44	20	2.20	39	39	39	20	1.95	50	50	50	25	2.00	40	40	40	25	1.60	23.95	3.30	
		スポーツ特別入試	7	7	7	7	1.00	7	7	7	7	1.00	7	7	7	7	1.00	7	7	7	7	1.00	7	7	7	7	1.00	4.19	0.58	
		外国人留学生入試	1	1	1	0	0.00	2	0	0	0	0.00	3	0	0	0	0.00	8	3	2	5	0.40	16	6	3	5	0.60	1.80	0.25	
		帰国生入試	9	1	0	0	0.00	12	1	0	0	0.00	-	-	-	-	-	-	-	-	-	-	-	-	-	-	-	-	0.00	0.00
		グローバル型特別入試	-	-	-	-	-	-	-	-	-	-	26	8	4	0	0.00	25	10	8	5	1.60	31	2	1	5	0.20	0.60	0.08	
		難民入試	0	0	0	0	0.00	0	0	0	0	0.00	0	0	0	0	0.00	0	0	0	0	0.00	0	0	0	0	0.00	0.00	0.00	
学科合計		1,517	443	201	140	1.44	1,369	336	149	140	1.06	1,685	332	152	140	1.09	1,410	289	148	165	0.90	970	324	167	165	1.01	100.00			
学部合計		12,111	4,383	1,295	1,000	1.30	14,399	3,874	1,038	1,000	1.04	14,786	3,714	1,097	1,000	1.10	15,044	2,792	1,031	1,150	0.90	10,782	3,646	1,212	1,150	1.05		100.00		
文学部	文学科	一般入試	6,787	1,596	495	308	1.61	7,663	1,166	317	311	1.02	7,164	1,079	324	311	1.04	7,283	1,153	360	359	1.00	6,445	1,105	374	359	1.04	81.48	43.24	
		付属校推薦入試	24	24	24	38	0.63	27	27	27	38	0.71	23	23	23	38	0.61	24	24	22	38	0.58	25	25	25	38	0.66	5.45	2.89	
		指定校推薦入試	22	22	22	30	0.73	11	11	11	26	0.42	13	13	13	26	0.50	20	20	20	26	0.77	22	22	22	26	0.85	4.79	2.54	
		自己推薦特別入試	99	23	23	19	1.21	111	22	20	20	1.00	102	21	19	20	0.95	102	15	14	22	0.64	100	21	21	22	0.95	4.58	2.43	
		スポーツ特別入試	12	12	12	13	0.92	11	11	11	13	0.85	12	12	12	13	0.92	11	11	11	13	0.85	12	12	12	13	0.92	2.61	1.39	
		社会人入試	4	4	3	0	0.00	5	2	1	0	0.00	3	1	1	0	0.00	3	2	2	0	0.00	3	2	1	0	0.00	0.00	0.00	
		外国人留学生入試	16	3	2	7	0.29	25	6	2	7	0.29	37	12	10	7	1.43	59	9	7	7	1.00	42	7	4	7	0.57	0.87	0.46	
		難民入試	1	1	1	0	0.00	0	0	0	0	0.00	0	0	0	0	0.00	0	0	0	0	0.00	0	0	0	0	0.00	0.00	0.00	
	学科合計		6,965	1,685	582	415	1.40	7,853	1,245	389	415	0.94	7,354	1,161	402	415	0.97	7,502	1,234	436	465	0.94	6,649	1,194	459	465	0.99	100.00		
	史学地理学科	一般入試	3,905	1,046	328	199	1.65	4,744	696	191	199	0.96	3,982	699	205	198	1.04	4,312	749	232	228	1.02	4,299	762	228	228	1.00	85.39	26.36	
		付属校推薦入試	19	19	18	20	0.90	20	20	20	20	1.00	13	13	13	20	0.65	13	13	13	20	0.65	13	13	13	20	0.65	4.87	1.50	
		指定校推薦入試	12	12	12	16	0.75	2	2	2	16	0.13	5	5	4	16	0.25	4	4	4	16	0.25	10	10	10	16	0.63	3.75	1.16	
		自己推薦特別入試	24	4	4	10	0.40	21	6	6	10	0.60	28	7	7	11	0.64	20	6	6	11	0.55	36	5	4	11	0.36	1.50	0.46	
		スポーツ特別入試	9	9	9	9	1.00	9	9	9	9	1.00	9	9	9	9	1.00	8	8	8	9	0.89	8	8	8	9	0.89	3.00	0.92	
社会人入試		1	0	0	0	0.00	2	0	0	0	0.00	2	0	0	0	0.00	0	0	0	0	0.00	1	0	0	0	0.00	0.00	0.00		
外国人留学生入試		19	6	3	6	0.50	11	2	2	6	0.33	13	5	4	6	0.67	28	6	6	6	1.00	24	7	4	6	0.67	1.50	0.46		
難民入試		0	0	0	0	0.00	0	0	0	0	0.00	0	0	0	0	0.00	0	0	0	0	0.00	0	0	0	0	0.00	0.00	0.00		
学科合計		3,989	1,096	374	260	1.44	4,809	735	230	260	0.88	4,052	738	242	260	0.93	4,385	786	269	290	0.93	4,391	805	267	290	0.92	100.00			
心理社会学科	一般入試	2,197	458	128	73	1.75	2,362	326	70	73	0.96	2,107	298	82	73	1.12	3,247	452	125	120	1.04	3,247	414	105	120	0.88	75.54	12.14		
	付属校推薦入試	11	11	11	12	0.92	9	9	9	12	0.75	8	8	8	12	0.67	10	10	10	18	0.56	14	14	14	18	0.78	10.07	1.62		
	指定校推薦入試	2	2	2	6	0.33	1	1	1	6	0.17	5	5	5	6	0.83	2	2	2	6	0.33	6	6	6	6	1.00	4.32	0.69		
	自己推薦特別入試	16	3	2	4	0.50	37	4	4	4	1.00	34	4	3	4	0.75	40	8	7	6	1.17	45	4	3	6	0.50	2.16	0.35		
	スポーツ特別入試	3	3	3	3	1.00	4	4	4	3	1.33	4	4	4	3	1.33	5	5	5	3	1.67	5	5	5	3	1.67	3.60	0.58		
	社会人入試	5	1	1	0	0.00	3	1	0	0	0.00	5	2	1	0	0.00	3	1	1	0	0.00	5	2	2	0	0.00	1.44	0.23		
	外国人留学生入試	18	3	3	2	1.50	22	4	3	2	1.50	25	2	1	2	0.50	43	3	2	2	1.00	55	5	4	2	2.00	2.88	0.46		
	難民入試	0	0	0	0	0.00	0	0	0	0	0.00	0	0	0	0	0.00	0	0	0	0	0.00	0	0	0	0	0.00	0.00	0.00		
学科合計		2,252	481	150	100	1.50	2,438	349	91	100	0.91	2,188	323	104	100	1.04	3,350	481	152	155	0.98	3,377	450	139	155	0.90	100.00			
学部合計		13,206	3,262	1,106	775	1.43	15,100	2,329	710	775	0.92	13,594	2,222	748	775	0.97	15,237	2,501	857	910	0.94	14,417	2,449	865	910	0.95		100.00		
理工学部	電気電子生命科学科	一般入試	3,103	1,000	177	151	1.17	2,902	942	130	139	0.94	3,263	1,025	194	139	1.40	3,783	965	140	161	0.87	3,029	992	147	161	0.91	70.00	13.79	
		付属校推薦入試	22	22	22	0	0.00	19	19	19	0	0.00	12	12	12	0	0.00	23	23	23	0	0.00	22	22	22	0	0.00	10.48	2.06	
		指定校推薦入試	46	46	46	33	1.39	39	39	39	31	1.26	28	28	28	31	0.90	35	35	35	36	0.97	29	29	29	36	0.81	13.81	2.72	
		A〇入試	17	6	5	9	0.56	30	10	8	8	1.00	18	10	7	8	0.88	40	17	14	9	1.56	35	8	5	9	0.56	2.38	0.47	
		スポーツ特別入試	2	2	2	0	0.00	3	3	3	0	0.00	2	2	2	0	0.00	1	1	1	0	0.00	2	2	2	0	0.00	0.95	0.19	
		外国人留学生入試	6	2	2	0	0.00	4	3	1	0	0.00	6	5	3	0	0.00	16	4	3	0	0.00	21	8	5	0	0.00	2.38	0.47	
		難民入試	0	0	0	0	0.00	0	0	0	0	0.00	0	0	0	0	0.00	0	0	0	0	0.00	0	0	0	0	0.00	0.00	0.00	
		学科合計		3,196	1,078	254	220	1.15	2,997	1,016	200	205	0.98	3,329	1,082	246	205	1.20	3,898	1,045	216	236	0.92	3,138	1,061	210	236	0.89	100.00	

学部	学科	入試の種類	2015年度					2016年度					2017年度					2018年度					2019年度					2019年度入学者の学部計に対する割合(%)	2019年度入学者の学部計に対する割合(%)
			志願者	合格者	入学者(A)	入学定員(B)	A/B	志願者	合格者	入学者(A)	入学定員(B)	A/B	志願者	合格者	入学者(A)	入学定員(B)	A/B	志願者	合格者	入学者(A)	入学定員(B)	A/B	志願者	合格者	入学者(A)	入学定員(B)	A/B		
理工学部	機械工学科	一般入試	3,901	969	91	85	1.07	3,999	983	78	85	0.92	3,938	1,024	114	85	1.34	3,881	798	74	99	0.75	3,098	844	109	99	1.10	75.69	10.23
		付属校推薦入試	12	12	10	0	0.00	11	11	11	0	0.00	12	12	12	0	0.00	13	13	12	0	0.00	9	9	9	0	0.00	4.29	0.84
		指定校推薦入試	26	26	26	19	1.37	25	25	25	19	1.32	25	25	25	19	1.32	24	24	24	22	1.09	20	20	20	22	0.91	13.89	1.88
		スポーツ特別入試	1	1	1	0	0.00	0	0	0	0	0.00	1	1	1	0	0.00	0	0	0	0	0.00	1	1	1	0	0.00	0.69	0.09
		外国人留学生入試	12	6	3	0	0.00	16	7	6	0	0.00	16	5	4	0	0.00	32	8	6	0	0.00	22	9	5	0	0.00	3.47	0.47
		難民入試	0	0	0	0	0.00	0	0	0	0	0.00	0	0	0	0	0.00	0	0	0	0	0.00	0	0	0	0	0.00	0.00	0.00
	学科合計		3,952	1,014	131	120	1.09	4,051	1,026	120	120	1.00	3,992	1,067	156	120	1.30	3,950	843	116	138	0.84	3,150	883	144	138	1.04	100.00	
	機械情報工学科	一般入試	1,462	448	71	81	0.88	1,823	585	84	81	1.04	1,963	583	96	81	1.19	1,758	447	66	95	0.69	1,918	551	95	95	1.00	65.97	8.91
		付属校推薦入試	11	11	9	0	0.00	10	10	10	0	0.00	13	13	13	0	0.00	11	11	11	0	0.00	13	13	13	0	0.00	9.03	1.22
		指定校推薦入試	33	33	33	21	1.57	25	25	25	19	1.32	27	27	27	21	1.29	34	34	34	24	1.42	27	27	27	24	1.13	18.75	2.53
		A〇入試	9	5	4	4	1.00	6	4	4	4	1.00	4	4	3	4	0.75	17	8	7	5	1.40	15	6	5	5	1.00	3.47	0.47
		スポーツ特別入試	0	0	0	0	0.00	0	0	0	0	0.00	0	0	0	0	0.00	1	1	1	0	0.00	0	0	0	0	0.00	0.00	0.00
		外国人留学生入試	7	5	4	0	0.00	6	4	2	0	0.00	14	8	4	0	0.00	11	2	0	0	0.00	17	5	4	0	0.00	2.78	0.38
	難民入試	0	0	0	0	0.00	0	0	0	0	0.00	0	0	0	0	0.00	0	0	0	0	0.00	0	0	0	0	0.00	0.00	0.00	
	学科合計		1,522	502	121	120	1.01	1,870	628	125	120	1.04	2,021	635	143	120	1.19	1,832	503	119	138	0.86	1,990	602	144	138	1.04	100.00	
	建築学科	一般入試	3,388	608	85	108	0.79	3,579	705	114	114	1.00	3,877	670	105	114	0.92	3,904	585	101	134	0.75	3,419	575	117	134	0.87	65.73	10.98
		付属校推薦入試	14	14	14	0	0.00	20	20	19	0	0.00	17	17	17	0	0.00	19	19	19	0	0.00	18	18	18	0	0.00	10.11	1.69
		指定校推薦入試	30	30	30	16	1.88	30	30	30	19	1.58	27	27	27	19	1.42	31	31	31	22	1.41	33	33	33	22	1.50	18.54	3.10
		A〇入試	14	7	1	3	0.33	9	4	1	4	0.25	16	6	4	4	1.00	27	8	5	5	1.00	16	6	3	5	0.60	1.69	0.28
		スポーツ特別入試	0	0	0	0	0.00	0	0	0	0	0.00	1	1	1	0	0.00	2	2	2	0	0.00	1	1	1	0	0.00	0.56	0.09
		外国人留学生入試	18	15	11	0	0.00	20	11	8	0	0.00	46	14	9	0	0.00	36	10	7	0	0.00	42	8	6	0	0.00	3.37	0.56
難民入試	0	0	0	0	0.00	0	0	0	0	0.00	0	0	0	0	0.00	0	0	0	0	0.00	0	0	0	0	0.00	0.00	0.00		
学科合計		3,464	674	141	140	1.01	3,658	770	172	150	1.15	3,984	735	163	150	1.09	4,019	655	165	173	0.95	3,529	641	178	173	1.03	100.00		
応用科学科	一般入試	3,131	739	49	67	0.73	2,895	941	109	67	1.63	2,768	778	68	67	1.01	2,530	723	57	81	0.70	2,319	690	85	81	1.05	60.28	7.97	
	付属校推薦入試	13	13	12	0	0.00	12	12	11	0	0.00	12	12	12	0	0.00	13	13	12	0	0.00	15	15	13	0	0.00	9.22	1.22	
	指定校推薦入試	31	31	31	22	1.41	26	26	26	22	1.18	24	24	24	22	1.09	19	19	19	25	0.76	29	29	29	25	1.16	20.57	2.72	
	A〇入試	37	13	13	9	1.44	41	12	11	9	1.22	27	12	8	9	0.89	25	8	5	10	0.50	49	13	11	10	1.10	7.80	1.03	
	スポーツ特別入試	2	2	2	0	0.00	1	1	1	0	0.00	1	1	1	0	0.00	1	1	1	0	0.00	0	0	0	0	0.00	0.00	0.00	
	外国人留学生入試	6	4	3	0	0.00	4	2	2	0	0.00	10	7	4	0	0.00	23	7	4	0	0.00	20	6	3	0	0.00	2.13	0.28	
難民入試	0	0	0	0	0.00	0	0	0	0	0.00	0	0	0	0	0.00	0	0	0	0	0.00	0	0	0	0	0.00	0.00	0.00		
学科合計		3,220	802	110	110	1.00	2,979	994	160	110	1.45	2,842	834	117	110	1.06	2,611	771	98	127	0.77	2,432	753	141	127	1.11	100.00		
情報科学科	一般入試	2,660	587	74	71	1.04	2,809	689	81	76	1.07	3,319	673	122	76	1.61	3,502	509	52	90	0.58	3,211	570	74	90	0.82	64.35	6.94	
	付属校推薦入試	9	9	7	0	0.00	11	11	11	0	0.00	16	16	16	0	0.00	18	18	18	0	0.00	12	12	12	0	0.00	10.43	1.13	
	指定校推薦入試	26	26	26	17	1.53	26	26	26	17	1.53	20	20	20	17	1.18	23	23	23	20	1.15	22	22	22	20	1.10	19.13	2.06	
	A〇入試	8	5	5	4	1.25	4	2	2	4	0.50	15	4	3	4	0.75	11	4	4	4	1.00	23	4	3	4	0.75	2.61	0.28	
	スポーツ特別入試	2	2	2	0	0.00	2	2	2	0	0.00	0	0	0	0	0.00	2	2	2	0	0.00	2	2	2	0	0.00	1.74	0.19	
	外国人留学生入試	6	5	3	0	0.00	7	3	3	0	0.00	27	3	3	0	0.00	69	4	2	0	0.00	63	4	2	0	0.00	1.74	0.19	
難民入試	0	0	0	0	0.00	0	0	0	0	0.00	0	0	0	0	0.00	0	0	0	0	0.00	0	0	0	0	0.00	0.00	0.00		
学科合計		2,711	634	117	105	1.11	2,859	733	125	110	1.14	3,397	716	164	110	1.49	3,625	560	101	127	0.80	3,333	614	115	127	0.91	100.00		
数学科	一般入試	1,093	307	32	39	0.82	1,066	373	36	42	0.86	1,002	420	80	42	1.90	1,188	318	41	50	0.82	1,044	334	46	50	0.92	75.41	4.32	
	付属校推薦入試	7	7	7	0	0.00	6	6	6	0	0.00	1	1	1	0	0.00	4	4	4	0	0.00	4	4	4	0	0.00	6.56	0.38	
	指定校推薦入試	15	15	15	7	2.14	11	11	11	8	1.38	8	8	8	8	1.00	9	9	9	9	1.00	8	8	8	9	0.89	13.11	0.75	
	A〇入試	16	4	3	4	0.75	-	-	-	-	-	-	-	-	-	-	-	-	-	-	-	-	-	-	-	-	-	0.00	0.00
	スポーツ特別入試	0	0	0	0	0.00	1	1	1	0	0.00	0	0	0	0	0.00	0	0	0	0	0.00	1	1	1	0	0.00	1.64	0.09	
	外国人留学生入試	0	0	0	0	0.00	0	0	0	0	0.00	1	1	1	0	0.00	5	3	1	0	0.00	6	4	2	0	0.00	3.28	0.19	
難民入試	0	0	0	0	0.00	0	0	0	0	0.00	0	0	0	0	0.00	0	0	0	0	0.00	0	0	0	0	0.00	0.00	0.00		
学科合計		1,131	333	57	55	1.04	1,084	391	54	55	0.98	1,012	430	90	55	1.64	1,206	334	55	63	0.87	1,063	351	61	63	0.97	100.00		

学部	学科	入試の種類	2015年度					2016年度					2017年度					2018年度					2019年度					2019年度入学者の学部計に対する割合(%)	2019年度入学者の学部計に対する割合(%)
			志願者	合格者	入学者(A)	入学定員(B)	A/B	志願者	合格者	入学者(A)	入学定員(B)	A/B	志願者	合格者	入学者(A)	入学定員(B)	A/B	志願者	合格者	入学者(A)	入学定員(B)	A/B	志願者	合格者	入学者(A)	入学定員(B)	A/B		
理工学部	物理学科	一般入試	1,490	522	39	42	0.93	1,466	543	56	42	1.33	1,430	494	45	42	1.07	1,388	479	50	50	1.00	1,408	460	53	50	1.06	72.60	4.97
		付属校推薦入試	5	5	5	0	0.00	6	6	6	0	0.00	2	2	2	0	0.00	1	1	1	0	0.00	5	5	4	0	0.00	5.48	0.38
		指定校推薦入試	9	9	9	8	1.13	6	6	6	8	0.75	8	8	8	8	1.00	9	9	9	9	1.00	11	11	11	9	1.22	15.07	1.03
		スポーツ特別入試	0	0	0	0	0.00	0	0	0	0	0.00	0	0	0	0	0.00	0	0	0	0	0.00	0	0	0	0	0.00	0.00	0.00
		外国人留学生入試	2	1	0	0	0.00	2	1	1	0	0.00	6	4	3	0	0.00	6	4	3	0	0.00	8	5	5	0	0.00	6.85	0.47
		難民入試	0	0	0	0	0.00	0	0	0	0	0.00	0	0	0	0	0.00	0	0	0	0	0.00	0	0	0	0	0.00	0.00	0.00
		学科合計	1,506	537	53	55	0.96	1,480	556	69	55	1.25	1,446	508	58	55	1.05	1,404	493	63	63	1.00	1,432	481	73	63	1.16	100.00	
学部合計		20,702	5,574	984	925	1.06	20,978	6,114	1,025	925	1.11	22,023	6,007	1,137	925	1.23	22,545	5,204	933	1,065	0.88	20,067	5,386	1,066	1,065	1.00		100.00	
農学部	農学科	一般入試	2,855	534	103	107	0.96	2,658	558	100	107	0.93	2,766	558	96	105	0.91	2,471	565	121	122	0.99	2,265	518	118	122	0.97	83.10	19.60
		付属校推薦入試	9	9	9	11	0.82	9	9	9	11	0.82	9	9	7	11	0.64	10	10	7	12	0.58	11	11	11	12	0.92	7.75	1.83
		スポーツ特別入試	5	5	5	0	0.00	3	3	3	0	0.00	2	2	2	0	0.00	3	3	3	0	0.00	2	2	2	0	0.00	1.41	0.33
		自己推薦特別入試	39	8	8	8	1.00	29	8	8	8	1.00	16	8	8	8	1.00	22	11	11	10	1.10	17	11	10	10	1.00	7.04	1.66
		外国人留学生入試	4	3	3	0	0.00	11	5	3	0	0.00	4	4	3	0	0.00	11	6	6	0	0.00	10	3	1	0	0.00	0.70	0.17
		難民入試	0	0	0	0	0.00	0	0	0	0	0.00	1	1	1	0	0.00	0	0	0	0	0.00	0	0	0	0	0.00	0.00	0.00
		学科合計	2,912	559	128	130	0.98	2,710	583	123	130	0.95	2,798	582	117	130	0.90	2,517	595	148	150	0.99	2,305	545	142	150	0.95	100.00	
	食料環境政策学科	一般入試	2,141	392	112	95	1.18	1,874	353	102	95	1.07	1,995	363	132	95	1.39	2,603	348	103	103	1.00	2,317	340	106	103	1.03	70.20	17.61
		付属校推薦入試	9	9	9	11	0.82	10	10	10	11	0.91	7	7	7	11	0.64	9	9	9	13	0.69	10	10	10	13	0.77	6.62	1.66
		指定校推薦入試	-	-	-	-	-	-	-	-	-	-	-	-	-	-	-	11	11	11	8	1.38	11	11	11	8	1.38	7.28	1.83
		地域農業振興特別入試	18	3	3	12	0.25	21	7	7	12	0.58	25	6	6	9	0.67	22	7	7	9	0.78	22	5	5	9	0.56	3.27	0.83
		スポーツ特別入試	8	8	8	0	0.00	7	7	7	0	0.00	7	7	7	0	0.00	6	6	6	0	0.00	7	7	7	0	0.00	4.64	1.16
		自己推薦特別入試	13	8	7	8	0.88	27	10	9	8	1.13	20	8	8	8	1.00	9	5	5	10	0.50	15	9	9	10	0.90	5.96	1.50
		外国人留学生入試	24	4	3	0	0.00	15	5	2	0	0.00	6	3	3	0	0.00	11	3	3	0	0.00	10	3	3	0	0.00	1.99	0.50
		難民入試	0	0	0	0	0.00	0	0	0	0	0.00	0	0	0	0	0.00	0	0	0	0	0.00	0	0	0	0	0.00	0.00	0.00
	学科合計	2,213	424	142	130	1.09	1,954	392	137	130	1.05	2,060	394	163	130	1.25	2,671	389	144	150	0.96	2,392	385	151	150	1.01	100.00		
	農芸化学科	一般入試	2,387	419	120	107	1.12	2,069	411	121	107	1.13	2,216	396	117	105	1.11	1,920	372	98	125	0.78	1,518	392	135	125	1.08	86.54	22.43
		付属校推薦入試	9	9	9	11	0.82	11	11	11	11	1.00	11	11	9	11	0.82	10	10	10	11	0.91	11	11	10	11	0.91	6.41	1.66
		スポーツ特別入試	0	0	0	0	0.00	2	2	2	0	0.00	2	2	2	0	0.00	2	2	2	0	0.00	2	2	2	0	0.00	1.28	0.33
		自己推薦特別入試	20	8	8	8	1.00	14	9	9	8	1.13	19	8	7	8	0.88	13	9	9	8	1.13	13	8	7	8	0.88	4.49	1.16
外国人留学生入試		11	2	1	0	0.00	12	3	1	0	0.00	8	2	2	0	0.00	7	2	2	0	0.00	20	4	2	0	0.00	1.28	0.33	
難民入試		0	0	0	0	0.00	0	0	0	0	0.00	0	0	0	0	0.00	0	0	0	0	0.00	0	0	0	0	0.00	0.00	0.00	
学科合計		2,427	438	138	130	1.06	2,108	436	144	130	1.11	2,256	419	137	130	1.05	1,952	395	121	150	0.81	1,564	417	156	150	1.04	100.00		
生命科学科	一般入試	3,163	613	134	107	1.25	3,089	596	108	107	1.01	2,827	546	89	105	0.85	2,766	628	125	122	1.02	2,891	643	129	122	1.06	84.31	21.43	
	付属校推薦入試	8	8	7	11	0.64	12	12	11	11	1.00	10	10	10	11	0.91	11	11	10	12	0.83	12	12	11	12	0.92	7.19	1.83	
	スポーツ特別入試	1	1	1	0	0.00	2	2	2	0	0.00	2	2	2	0	0.00	2	2	2	0	0.00	2	2	2	0	0.00	1.31	0.33	
	自己推薦特別入試	25	8	8	8	1.00	20	7	7	8	0.88	28	11	11	8	1.38	20	7	6	10	0.60	19	9	9	10	0.90	5.88	1.50	
	外国人留学生入試	10	3	3	0	0.00	15	4	2	0	0.00	14	4	3	0	0.00	18	4	4	0	0.00	32	6	2	0	0.00	1.31	0.33	
	難民入試	0	0	0	0	0.00	0	0	0	0	0.00	0	0	0	0	0.00	0	0	0	0	0.00	0	0	0	0	0.00	0.00	0.00	
	学科合計	3,207	633	153	130	1.18	3,138	621	130	130	1.00	2,881	573	115	130	0.88	2,817	652	147	150	0.98	2,956	672	153	150	1.02	100.00		
学部合計		10,759	2,054	561	520	1.08	9,910	2,032	534	520	1.03	9,995	1,968	532	520	1.02	9,957	2,031	560	600	0.93	9,217	2,019	602	600	1.00		100.00	
経営学部	一般入試	10,610	2,271	427	395	1.08	10,796	2,460	543	395	1.37	11,629	2,059	439	395	1.11	13,823	2,083	473	480	0.99	13,305	1,513	301	480	0.63	49.92	49.92	
	付属校推薦入試	81	81	81	103	0.79	86	86	84	103	0.82	87	87	87	103	0.84	92	92	90	113	0.80	112	112	107	113	0.95	17.74	17.74	
	指定校推薦入試	90	89	89	82	1.09	90	90	90	82	1.10	104	104	104	82	1.27	102	102	102	82	1.24	117	116	116	82	1.41	19.24	19.24	
	スポーツ特別入試	30	30	30	30	1.00	30	30	30	30	1.00	30	30	30	30	1.00	29	29	29	30	0.97	30	30	30	30	1.00	4.98	4.98	
	外国人留学生入試	221	85	43	40	1.08	233	82	47	40	1.18	293	81	51	40	1.28	412	76	36	40	0.90	408	90	49	40	1.23	8.13	8.13	
	難民入試	0	0	0	0	0.00	0	0	0	0	0.00	0	0	0	0	0.00	1	1	1	0	0.00	0	0	0	0	0.00	0.00	0.00	
	学科合計	11,032	2,556	670	650	1.03	11,235	2,748	794	650	1.22	12,143	2,361	711	650	1.09	14,459	2,383	731	745	0.98	13,972	1,861	603	745	0.81	100.00	100.00	

学部	学科	入試の種類	2015年度					2016年度					2017年度					2018年度					2019年度					2019年度入学者の学科計に対する割合(%)	2019年度入学者の学部計に対する割合(%)	
			志願者	合格者	入学者(A)	入学定員(B)	A/B	志願者	合格者	入学者(A)	入学定員(B)	A/B	志願者	合格者	入学者(A)	入学定員(B)	A/B	志願者	合格者	入学者(A)	入学定員(B)	A/B	志願者	合格者	入学者(A)	入学定員(B)	A/B			
ケ レ シ ョ ン コ ム ニ カ シ ョ ン 学 部	情 報 コ ム ニ カ シ ョ ン 学 科	一般入試	7,355	1,453	430	390	1.10	7,735	1,466	418	390	1.07	8,552	1,244	396	387	1.02	8,513	1,394	485	457	1.06	7,890	1,288	420	457	0.92	83.50	83.50	
		付属校推薦入試	52	52	51	55	0.93	53	53	53	55	0.96	52	52	52	55	0.95	48	48	48	55	0.87	59	59	58	55	1.05	11.53	11.53	
		スポーツ特別入試	5	5	5	5	1.00	5	5	5	5	1.00	8	8	8	8	1.00	8	8	8	8	1.00	8	8	8	8	1.00	1.59	1.59	
		外国人留学生入試	77	24	22	0	0.00	66	24	18	0	0.00	94	29	25	0	0.00	116	23	20	0	0.00	163	22	17	0	0.00	3.38	3.38	
		難民入試	0	0	0	0	0.00	1	1	1	0	0.00	0	0	0	0	0.00	0	0	0	0	0.00	0	0	0	0	0.00	0.00	0.00	
		学科合計	7,489	1,534	508	450	1.13	7,860	1,549	495	450	1.10	8,706	1,333	481	450	1.07	8,685	1,473	561	520	1.08	8,120	1,377	503	520	0.97	100.00		
学部合計		7,489	1,534	508	450	1.13	7,860	1,549	495	450	1.10	8,706	1,333	481	450	1.07	8,685	1,473	561	520	1.08	8,120	1,377	503	520	0.97		100.00		
国 際 日 本 学 部	国 際 日 本 学 科	一般入試	6,341	1,359	310	238	1.30	6,005	1,251	310	238	1.30	6,120	1,147	306	238	1.29	6,567	1,013	236	288	0.82	6,226	1,135	262	288	0.91	72.98	72.98	
		付属校推薦入試	31	31	29	30	0.97	30	30	29	30	0.97	32	32	32	30	1.07	33	33	33	30	1.10	32	32	32	30	1.07	8.91	8.91	
		指定校推薦入試	9	9	8	6	1.33	7	6	6	6	1.00	6	6	6	6	1.00	9	9	9	6	1.50	13	13	13	6	2.17	3.62	3.62	
		スポーツ特別入試	6	6	6	6	1.00	6	6	6	6	1.00	6	6	6	6	1.00	6	6	6	6	1.00	6	6	6	6	1.00	1.67	1.67	
		海外就学者特別入試	101	14	5	0	0.00	93	17	6	0	0.00	108	17	10	0	0.00	-	-	-	-	-	-	-	-	-	-	-	0.00	0.00
		イングリッシュトラック入試	-	-	-	-	-	-	-	-	-	-	33	19	6	10	0.60	60	23	9	10	0.90	60	25	9	10	0.90	2.51	2.51	
		外国人留学生入試	112	61	45	60	0.75	168	62	45	60	0.75	212	47	34	50	0.68	194	51	37	50	0.74	238	54	37	50	0.74	10.31	10.31	
		難民入試	1	1	1	0	0.00	0	0	0	0	0.00	1	1	1	0	0.00	0	0	0	0	0.00	0	0	0	0	0.00	0.00	0.00	
		秋季入試(留学生入試)	40	11	2	10	0.20	54	35	14	10	1.40	75	17	8	10	0.80	73	25	13	10	1.30							0.00	0.00
		学科合計	6,641	1,492	406	350	1.16	6,363	1,407	416	350	1.19	6,593	1,292	409	350	1.17	6,942	1,160	343	400	0.86	6,575	1,265	359	390	0.92	100.00		
学部合計		6,641	1,492	406	350	1.16	6,363	1,407	416	350	1.19	6,593	1,292	409	350	1.17	6,942	1,160	343	400	0.86	6,575	1,265	359	390	0.92		100.00		
現 象 数 理 学 科	現 象 数 理 学 科	一般入試	1,172	202	54	61	0.89	1,149	207	69	61	1.13	1,233	219	63	58	1.09	1,195	208	72	60	1.20	1,339	207	57	60	0.95	66.28	19.72	
		付属校推薦入試	7	7	7	9	0.78	9	9	8	8	1.00	6	6	6	8	0.75	8	8	8	11	0.73	10	10	10	11	0.91	11.63	3.46	
		指定校推薦入試	9	9	9	6	0.00	10	10	10	7	0.00	8	8	8	7	0.00	10	10	10	12	0.00	15	15	15	12	0.00	17.44	5.19	
		スポーツ特別入試	1	1	1	1	1.00	1	1	1	1	1.00	1	1	1	1	1.00	1	1	1	1	1.00	1	1	1	1	1.00	1.16	0.35	
		外国人留学生入試	-	-	-	-	-	-	-	-	-	-	0	0	0	3	0.00	3	0	0	3	0.00	6	3	2	3	0.67	2.33	0.69	
		自己推薦特別入試	13	3	3	3	1.00	2	1	1	3	0.33	2	0	0	3	0.00	9	3	3	3	1.00	7	1	1	3	0.33	1.16	0.35	
		難民入試	0	0	0	0	0.00	0	0	0	0	0.00	0	0	0	0	0.00	0	0	0	0	0.00	0	0	0	0	0.00	0.00	0.00	
		学科合計	1,202	222	74	80	0.93	1,171	228	89	80	1.11	1,250	234	78	80	0.98	1,226	230	94	90	1.04	1,378	237	86	90	0.96	100.00		
学部合計		1,202	222	74	80	0.93	1,171	228	89	80	1.11	1,250	234	78	80	0.98	1,226	230	94	90	1.04	1,378	237	86	90	0.96		100.00		
サ イ エ ン ス 学 科	サ イ エ ン ス 学 科	一般入試	1,780	225	74	76	0.97	1,403	237	95	76	1.25	1,702	217	78	75	1.04	1,830	214	78	88	0.89	2,164	244	96	88	1.09	76.80	33.22	
		付属校推薦入試	11	11	11	11	1.00	18	18	18	11	1.64	12	12	12	11	1.09	10	10	9	12	0.75	12	12	11	12	0.92	8.80	3.81	
		指定校推薦入試	6	6	6	7	0.86	5	5	5	7	0.71	9	9	9	4	2.25	15	15	15	10	1.50	7	7	7	10	0.70	5.60	2.42	
		スポーツ特別入試	1	1	1	1	1.00	1	1	1	1	1.00	1	1	1	1	1.00	1	1	1	1	1.00	1	1	1	1	1.00	0.80	0.35	
		外国人留学生入試	-	-	-	-	-	-	-	-	-	-	2	2	2	4	0.50	5	4	4	4	1.00	13	5	4	4	1.00	3.20	1.38	
		自己推薦特別入試	6	4	4	5	0.80	4	2	2	5	0.40	2	1	0	5	0.00	11	4	4	5	0.80	15	6	6	5	1.20	4.80	2.08	
		難民入試	0	0	0	0	0.00	0	0	0	0	0.00	0	0	0	0	0.00	0	0	0	0	0.00	0	0	0	0	0.00	0.00	0.00	
		学科合計	1,804	247	96	100	0.96	1,431	263	121	100	1.21	1,728	242	102	100	1.02	1,872	248	111	120	0.93	2,212	275	125	120	1.04	100.00		
学部合計		1,804	247	96	100	0.96	1,431	263	121	100	1.21	1,728	242	102	100	1.02	1,872	248	111	120	0.93	2,212	275	125	120	1.04		100.00		
テ レ ビ シ ョ ン 学 科	テ レ ビ シ ョ ン 学 科	一般入試	834	161	51	57	0.89	790	193	84	57	1.47	1,066	160	59	54	1.09	869	171	69	61	1.13	1,236	155	48	61	0.79	61.54	16.61	
		付属校推薦入試	8	8	8	8	1.00	8	8	8	8	1.00	4	4	4	8	0.50	5	5	5	9	0.56	9	9	8	9	0.89	10.26	2.77	
		指定校推薦入試	5	5	5	11	0.45	9	9	9	11	0.82	12	12	12	11	1.09	15	15	15	13	1.15	21	21	21	13	1.62	26.92	7.27	
		スポーツ特別入試	1	1	1	1	1.00	0	0	0	1	0.00	1	1	1	1	1.00	0	0	0	1	0.00	1	1	1	1	1.00	1.28	0.35	
		外国人留学生入試	-	-	-	-	-	-	-	-	-	-	1	1	1	3	0.33	2	1	1	3	0.33	1	0	0	3	0.00	0.00	0.00	
		自己推薦特別入試	2	2	2	3	0.67	2	0	0	3	0.00	1	0	0	3	0.00	1	0	0	3	0.00	1	1	0	3	0.00	0.00	0.00	
		難民入試	0	0	0	0	0.00	0	0	0	0	0.00	0	0	0	0	0.00	0	0	0	0	0.00	0	0	0	0	0.00	0.00	0.00	
		学科合計	850	177	67	80	0.84	809	210	101	80	1.26	1,085	178	77	80	0.96	892	192	90	90	1.00	1,269	187	78	90	0.87	100.00		
学部合計		3,856	646	237	260	0.91	3,411	701	311	260	1.20	4,063	654	257	260	0.99	3,990	670	295	300	0.98	4,859	699	289	300	0.96		100.00		

<博士前期・修士課程>

研究科	専攻	入試の種類	2015年度					2016年度					2017年度					2018年度					2019年度				
			志願者	合格者	入学者(A)	入学定員(B)	A/B	志願者	合格者	入学者(A)	入学定員(B)	A/B	志願者	合格者	入学者(A)	入学定員(B)	A/B	志願者	合格者	入学者(A)	入学定員(B)	A/B	志願者	合格者	入学者(A)	入学定員(B)	A/B
法学研究科	〈博士前期〉 公法学専攻	一般入試	9	5	5	20	0.25	14	7	7	20	0.35	6	5	4	20	0.20	5	3	3	20	0.15	8	4	4	20	0.20
		社会人入試	3	3	3	0	-	0	0	0	0	-	3	1	1	0	-	2	0	0	0	-	0	0	0	0	-
		留学生入試	6	3	2	0	-	7	2	2	0	-	9	4	3	0	-	9	4	3	0	-	3	0	0	0	-
		学内選考入試	12	9	6	0	-	11	10	10	0	-	4	4	4	0	-	3	3	3	0	-	0	0	0	0	-
		その他入試（早期卒業）	0	0	0	0	-	0	0	0	0	-	1	1	1	0	-	0	0	0	0	-	0	0	0	0	-
	専攻合計		30	20	16	20	0.80	32	19	19	20	0.95	23	15	13	20	0.65	19	10	9	20	0.45	11	4	4	20	0.20
	〈博士前期〉 民法学専攻	一般入試	4	3	3	20	0.15	3	1	1	20	0.05	3	2	2	20	0.10	6	0	0	20	0.00	1	0	0	20	0.00
		社会人入試	0	0	0	0	-	1	0	0	0	-	0	0	0	0	-	0	0	0	0	-	2	2	2	0	-
		留学生入試	7	3	3	0	-	11	7	5	0	-	10	2	1	0	-	16	7	7	0	-	22	6	3	0	-
		学内選考入試	4	4	4	0	-	2	2	1	0	-	1	1	1	0	-	5	5	5	0	-	3	3	3	0	-
その他入試（早期卒業）		0	0	0	0	-	0	0	0	0	-	1	1	1	0	-	1	1	1	0	-	0	0	0	0	-	
専攻合計		15	10	10	20	0.50	17	10	7	20	0.35	15	6	5	20	0.25	28	13	13	20	0.65	28	11	8	20	0.40	
研究科合計			45	30	26	40	0.65	49	29	26	40	0.65	38	21	18	40	0.45	47	23	22	40	0.55	39	15	12	40	0.30
商学研究科	〈博士前期〉 商学専攻	一般入試	12	1	1	35	0.03	9	1	1	35	0.03	12	2	0	35	0.00	9	1	1	35	0.03	18	3	3	35	0.09
		社会人入試	5	4	4	0	-	8	6	6	0	-	4	1	1	0	-	7	3	3	0	-	5	3	1	0	-
		留学生入試	104	23	20	0	-	151	40	24	0	-	165	36	31	0	-	258	32	25	0	-	191	27	21	0	-
		学内選考入試	5	5	4	0	-	0	0	0	0	-	0	0	0	0	-	1	1	1	0	-	4	3	2	0	-
		その他入試（早期卒業）	0	0	0	0	-	0	0	0	0	-	0	0	0	0	-	1	1	1	0	-	0	0	0	0	-
		その他入試（再入学）	0	0	0	0	-	1	1	1	0	-	0	0	0	0	-	0	0	0	0	-	0	0	0	0	-
専攻合計		126	33	29	35	0.83	169	48	32	35	0.91	181	39	32	35	0.91	276	38	31	35	0.89	218	36	27	35	0.77	
研究科合計			126	33	29	35	0.83	169	48	32	35	0.91	181	39	32	35	0.91	276	38	31	35	0.89	218	36	27	35	0.77
政治経済学研究科	〈博士前期〉 政治学専攻	一般入試	17	9	8	25	0.32	10	5	4	25	0.16	12	6	3	25	0.12	11	5	4	25	0.16	9	5	4	25	0.16
		社会人入試	5	3	3	0	-	4	4	3	0	-	5	3	3	0	-	1	1	0	0	-	0	0	0	0	-
		留学生入試	13	8	8	0	-	19	10	7	0	-	25	15	12	0	-	48	21	16	0	-	54	20	15	0	-
		学内選考入試	1	1	1	0	-	4	4	4	0	-	4	4	4	0	-	0	0	0	0	-	3	3	3	0	-
		専攻合計	36	21	20	25	0.80	37	23	18	25	0.72	46	28	22	25	0.88	60	27	20	25	0.80	66	28	22	25	0.88
	〈博士前期〉 経済学専攻	一般入試	11	9	8	35	0.23	7	2	1	35	0.03	6	1	0	35	0.00	4	0	0	35	0.00	5	1	0	35	0.00
		社会人入試	1	1	1	0	-	4	2	2	0	-	1	1	1	0	-	0	0	0	0	-	1	0	0	0	-
		留学生入試	44	16	13	0	-	42	23	16	0	-	103	36	23	0	-	137	27	19	0	-	104	25	22	0	-
		学内選考入試	3	3	3	0	-	4	4	3	0	-	5	4	3	0	-	3	3	2	0	-	3	3	3	0	-
		秋季入試（留学生）	2	2	2	0	-	1	1	1	0	-	1	1	1	0	-	2	2	2	0	-					
専攻合計		61	31	27	35	0.77	58	32	23	35	0.66	116	43	28	35	0.80	146	32	23	35	0.66	113	29	25	35	0.71	
研究科合計			97	52	47	60	0.78	95	55	41	60	0.68	162	71	50	60	0.83	206	59	43	60	0.72	179	57	47	60	0.78
経営学研究科	〈博士前期〉 経営学専攻	一般入試	9	5	4	40	0.10	10	5	5	40	0.13	4	3	3	40	0.08	14	4	4	40	0.10	18	3	2	40	0.05
		社会人入試	8	7	7	0	-	13	11	11	0	-	15	14	14	0	-	13	9	8	0	-	15	15	15	0	-
		留学生入試	34	24	18	0	-	41	23	19	0	-	44	18	11	0	-	94	23	18	0	-	71	17	17	0	-
		学内選考入試	2	2	2	0	-	6	6	5	0	-	8	8	8	0	-	8	8	8	0	-	8	8	8	0	-
		その他入試（早期卒業）	0	0	0	0	-	0	0	0	0	-	3	3	2	0	-	5	5	5	0	-	3	3	3	0	-
		専攻合計		53	38	31	40	0.78	70	45	40	40	1.00	74	46	38	40	0.95	134	49	43	40	1.08	115	46	45	40
研究科合計			53	38	31	40	0.78	70	45	40	40	1.00	74	46	38	40	0.95	134	49	43	40	1.08	115	46	45	40	1.13

研究科	専攻	入試の種類	2015年度					2016年度					2017年度					2018年度					2019年度					
			志願者	合格者	入学者 (A)	入学定員 (B)	A/B	志願者	合格者	入学者 (A)	入学定員 (B)	A/B	志願者	合格者	入学者 (A)	入学定員 (B)	A/B	志願者	合格者	入学者 (A)	入学定員 (B)	A/B	志願者	合格者	入学者 (A)	入学定員 (B)	A/B	
文学研究科	前期 (博士)	日本文学	一般入試	9	7	7	6	1.17	8	7	5	6	0.83	7	6	5	6	0.83	7	5	5	6	0.83	9	6	6	6	1.00
		留学生入試	6	1	1	0	-	6	1	1	0	-	10	6	5	0	-	13	3	2	0	-	19	7	6	0	-	
		学内選考入試	0	0	0	0	-	0	0	0	0	-	0	0	0	0	-	0	0	0	0	-	0	0	0	0	-	
		専攻合計	15	8	8	6	1.33	14	8	6	6	1.00	17	12	10	6	1.67	20	8	7	6	1.17	28	13	12	6	2.00	
	前期 (博士)	英文学	一般入試	5	2	0	6	0.00	5	3	3	6	0.50	4	4	4	6	0.67	1	1	1	6	0.17	0	0	0	6	0.00
		留学生入試	0	0	0	0	-	1	0	0	0	-	1	0	0	0	-	0	0	0	0	-	0	0	0	0	-	
		学内選考入試	0	0	0	0	-	0	0	0	0	-	0	0	0	0	-	0	0	0	0	-	0	0	0	0	-	
		専攻合計	5	2	0	6	0.00	6	3	3	6	0.50	5	4	4	6	0.67	1	1	1	6	0.17	0	0	0	6	0.00	
	前期 (博士)	仏文学	一般入試	0	0	0	6	0.00	0	0	0	6	0.00	1	1	1	6	0.17	4	2	2	6	0.33	1	0	0	6	0.00
		留学生入試	0	0	0	0	-	0	0	0	0	-	0	0	0	0	-	0	0	0	0	-	1	0	0	0	-	
		学内選考入試	2	2	2	0	-	1	1	1	0	-	0	0	0	0	-	2	2	2	0	-	1	1	0	0	-	
		専攻合計	2	2	2	6	0.33	1	1	1	6	0.17	1	1	1	6	0.17	6	4	4	6	0.67	3	1	0	6	0.00	
	前期 (博士)	独文学	一般入試	1	1	1	6	0.17	1	0	0	6	0.00	2	1	1	6	0.17	2	1	1	6	0.17	0	0	0	6	0.00
		留学生入試	0	0	0	0	-	0	0	0	0	-	0	0	0	0	-	0	0	0	0	-	0	0	0	0	-	
		学内選考入試	0	0	0	0	-	1	1	1	0	-	1	1	0	0	-	0	0	0	0	-	1	1	1	1	0	
		専攻合計	1	1	1	6	0.17	2	1	1	6	0.17	3	2	1	6	0.17	2	1	1	6	0.17	1	1	1	6	0.17	
	前期 (博士)	演劇学	一般入試	0	0	0	6	0.00	3	2	1	6	0.17	5	4	4	6	0.67	4	2	2	6	0.33	8	5	5	6	0.83
		留学生入試	1	0	0	0	-	1	1	1	0	-	2	0	0	0	-	1	0	0	0	-	1	0	0	0	-	
		学内選考入試	0	0	0	0	-	0	0	0	0	-	0	0	0	0	-	0	0	0	0	-	0	0	0	0	-	
		専攻合計	1	0	0	6	0.00	4	3	2	6	0.33	7	4	4	6	0.67	5	2	2	6	0.33	9	5	5	6	0.83	
	士 (修)	ドイツ文学	一般入試	6	4	3	6	0.50	6	4	4	6	0.67	3	1	1	6	0.17	2	1	1	6	0.17	2	2	2	6	0.33
		留学生入試	12	5	4	0	-	17	5	5	0	-	7	3	3	0	-	2	0	0	0	-	2	0	0	0	-	
		学内選考入試	1	1	1	0	-	0	0	0	0	-	0	0	0	0	-	0	0	0	0	-	0	0	0	0	-	
		専攻合計	19	10	8	6	1.33	23	9	9	6	1.50	10	4	4	6	0.67	4	1	1	6	0.17	4	2	2	6	0.33	
	前期 (博士)	史学専攻	一般入試	30	19	18	25	0.72	21	15	14	25	0.56	30	19	17	25	0.68	25	13	11	25	0.44	34	16	13	25	0.52
		留学生入試	1	0	0	0	-	4	2	2	0	-	5	2	2	0	-	13	4	4	0	-	5	2	2	0	-	
		社会人入試	4	3	3	0	-	1	1	1	0	-	0	0	0	0	-	0	0	0	0	-	2	1	1	0	-	
		学内選考入試	0	0	0	0	-	0	0	0	0	-	0	0	0	0	-	0	0	0	0	-	0	0	0	0	-	
	専攻合計	35	22	21	25	0.84	26	18	17	25	0.68	35	21	19	25	0.76	38	17	15	25	0.60	41	19	16	25	0.64		
	前期 (博士)	地理学専攻	一般入試	1	1	1	5	0.20	2	2	2	5	0.40	3	2	2	5	0.40	2	0	0	5	0.00	3	3	3	5	0.60
留学生入試		0	0	0	0	-	1	1	0	0	-	2	1	1	0	-	0	0	0	0	-	0	0	0	0	-		
社会人入試		2	2	1	0	-	1	1	1	0	-	1	1	1	0	-	1	1	1	0	-	0	0	0	0	-		
学内選考入試		0	0	0	0	-	0	0	0	0	-	0	0	0	0	-	0	0	0	0	-	1	1	1	0	-		
専攻合計	3	3	2	5	0.40	4	4	3	5	0.60	6	4	4	5	0.80	3	1	1	5	0.20	4	4	4	5	0.80			
前期 (博士)	臨床人間学	一般入試	48	11	7	14	0.50	60	15	12	14	0.86	51	10	9	14	0.64	33	8	8	14	0.57	37	12	12	14	0.86	
	留学生入試	0	0	0	0	-	0	0	0	0	-	0	0	0	0	-	0	0	0	0	-	6	2	2	0	-		
	社会人入試	7	0	0	0	-	1	0	0	0	-	2	1	1	0	-	9	0	0	0	-	0	0	0	0	-		
	学内選考入試	1	1	1	0	-	0	0	0	0	-	0	0	0	0	-	0	0	0	0	-	1	1	0	0	-		
専攻合計	56	12	8	14	0.57	61	15	12	14	0.86	53	11	10	14	0.71	42	8	8	14	0.57	44	15	14	14	1.00			
研究科合計			137	60	50	80	0.63	141	62	54	80	0.68	137	63	57	80	0.71	121	43	40	80	0.50	134	60	54	80	0.68	

研究科	専攻	入試の種類	2015年度					2016年度					2017年度					2018年度					2019年度				
			志願者	合格者	入学者(A)	入学定員(B)	A/B	志願者	合格者	入学者(A)	入学定員(B)	A/B	志願者	合格者	入学者(A)	入学定員(B)	A/B	志願者	合格者	入学者(A)	入学定員(B)	A/B	志願者	合格者	入学者(A)	入学定員(B)	A/B
理工学研究科	電機工学専攻 (博士前期)	一般入試	23	11	8	75	0.11	20	12	7	75	0.09	11	3	3	82	0.04	12	9	7	82	0.09	15	10	6	82	0.07
		社会人入試	0	0	0	0	-	0	0	0	0	-	0	0	0	0	-	0	0	0	0	-	0	0	0	0	-
		留学生入試	5	0	0	0	-	7	4	3	0	-	2	1	0	0	-	5	4	3	0	-	6	2	1	0	-
		学内選考入試	68	67	62	0	-	79	76	75	0	-	76	75	74	0	-	54	54	53	0	-	62	62	61	0	-
		専攻合計	96	78	70	75	0.93	106	92	85	75	1.13	89	79	77	82	0.94	71	67	63	82	0.77	83	74	68	82	0.83
	機械工学専攻 (博士前期)	一般入試	24	15	12	77	0.16	23	12	8	77	0.10	19	14	11	86	0.13	20	13	7	86	0.08	13	10	7	86	0.08
		社会人入試	0	0	0	0	-	0	0	0	0	-	0	0	0	0	-	0	0	0	0	-	0	0	0	0	-
		留学生入試	3	1	1	0	-	5	1	0	0	-	6	2	1	0	-	4	1	1	0	-	3	1	1	0	-
		学内選考入試	59	58	56	0	-	62	62	61	0	-	70	70	68	0	-	63	63	63	0	-	67	66	65	0	-
		専攻合計	86	74	69	77	0.90	90	75	69	77	0.90	95	86	80	86	0.93	87	77	71	86	0.83	83	77	73	86	0.85
	4※ 2016年 募集停止 建築学専攻 (博士前期)	一般入試	38	35	28	76	0.37	31	24	18	76	0.24	-	-	-	-	-	-	-	-	-	-	-	-	-	-	-
		社会人入試	0	0	0	0	-	0	0	0	0	-	-	-	-	-	-	-	-	-	-	-	-	-	-	-	-
		留学生入試	12	8	7	0	-	11	8	6	0	-	-	-	-	-	-	-	-	-	-	-	-	-	-	-	-
		学内選考入試	40	40	38	0	-	42	41	41	0	-	-	-	-	-	-	-	-	-	-	-	-	-	-	-	-
		専攻合計	90	83	73	76	0.96	84	73	65	76	0.86	-	-	-	-	-	-	-	-	-	-	-	-	-	-	-
	建築・都市 (博士前期)	一般入試	-	-	-	-	-	-	-	-	-	-	27	26	22	80	0.28	32	30	23	80	0.29	34	28	20	80	0.25
		社会人入試	-	-	-	-	-	-	-	-	-	-	0	0	0	0	-	0	0	0	0	-	0	0	0	0	-
		留学生入試	-	-	-	-	-	-	-	-	-	-	22	13	10	0	-	37	21	17	0	-	18	16	14	0	-
		学内選考入試	-	-	-	-	-	-	-	-	-	-	50	50	50	0	-	44	44	43	0	-	36	34	34	0	-
		専攻合計	-	-	-	-	-	-	-	-	-	-	99	89	82	80	1.03	113	95	83	80	1.04	88	78	68	80	0.85
	応用化学専攻 (博士前期)	一般入試	8	8	5	35	0.14	22	15	12	35	0.34	15	13	11	40	0.28	16	15	13	40	0.33	8	6	4	40	0.10
		社会人入試	0	0	0	0	-	0	0	0	0	-	0	0	0	0	-	0	0	0	0	-	0	0	0	0	-
		留学生入試	1	0	0	0	-	1	1	1	0	-	2	0	0	0	-	2	1	1	0	-	1	0	0	0	-
		学内選考入試	41	41	40	0	-	26	26	26	0	-	37	37	37	0	-	34	34	32	0	-	35	35	35	0	-
		その他入試(早期卒業)	0	0	0	0	-	0	0	0	0	-	0	0	0	0	-	0	0	0	0	-	0	0	0	0	-
		秋季入試(一般)	1	1	1	0	-	2	2	2	0	-	1	1	1	0	-	0	0	0	0	-	/	/	/	/	/
		秋季入試(留学生)	0	0	0	0	-	0	0	0	0	-	1	1	1	0	-	0	0	0	0	-	/	/	/	/	/
秋季入試(早期卒業)		0	0	0	0	-	0	0	0	0	-	1	1	1	0	-	3	3	3	0	-	/	/	/	/	/	
専攻合計		51	50	46	35	1.31	51	44	41	35	1.17	57	53	51	40	1.28	55	53	49	40	1.23	44	41	39	40	0.98	
4※ 2016年 募集停止 基礎理工学 専攻 (博士前期)	一般入試	28	18	12	61	0.20	26	17	11	61	0.18	-	-	-	-	-	-	-	-	-	-	-	-	-	-	-	
	社会人入試	0	0	0	0	-	0	0	0	0	-	-	-	-	-	-	-	-	-	-	-	-	-	-	-	-	
	留学生入試	5	1	1	0	-	7	4	3	0	-	-	-	-	-	-	-	-	-	-	-	-	-	-	-	-	
	専攻合計	33	19	13	61	0.21	33	21	14	61	0.23	-	-	-	-	-	-	-	-	-	-	-	-	-	-	-	
4※ 2016年 募集停止 新領域創造 専攻 (博士前期)	一般入試	15	14	12	35	0.34	12	11	11	35	0.31	-	-	-	-	-	-	-	-	-	-	-	-	-	-	-	
	社会人入試	0	0	0	0	-	0	0	0	0	-	-	-	-	-	-	-	-	-	-	-	-	-	-	-	-	
	留学生入試	4	2	2	0	-	4	2	2	0	-	-	-	-	-	-	-	-	-	-	-	-	-	-	-	-	
	学内選考入試	7	7	6	0	-	7	7	7	0	-	-	-	-	-	-	-	-	-	-	-	-	-	-	-	-	
	専攻合計	26	23	20	35	0.57	23	20	20	35	0.57	-	-	-	-	-	-	-	-	-	-	-	-	-	-	-	
情報科学専攻 (博士前期)	一般入試	-	-	-	-	-	-	-	-	-	-	9	8	6	40	0.15	8	5	5	40	0.13	5	4	4	40	0.10	
	社会人入試	-	-	-	-	-	-	-	-	-	-	0	0	0	0	-	0	0	0	0	-	0	0	0	0	-	
	留学生入試	-	-	-	-	-	-	-	-	-	-	7	3	3	0	-	11	4	3	0	-	5	2	1	0	-	
	学内選考入試	-	-	-	-	-	-	-	-	-	-	27	27	26	0	-	25	25	23	0	-	29	29	29	0	-	
	専攻合計	-	-	-	-	-	-	-	-	-	-	43	38	35	40	0.88	44	34	31	40	0.78	39	35	34	40	0.85	

研究科	専攻	入試の種類	2015年度					2016年度					2017年度					2018年度					2019年度				
			志願者	合格者	入学者(A)	入学定員(B)	A/B	志願者	合格者	入学者(A)	入学定員(B)	A/B	志願者	合格者	入学者(A)	入学定員(B)	A/B	志願者	合格者	入学者(A)	入学定員(B)	A/B	志願者	合格者	入学者(A)	入学定員(B)	A/B
理工学研究科	〈数学期〉 博士前専攻	一般入試	-	-	-	-	-	-	-	-	9	4	3	15	0.20	6	3	2	15	0.13	4	3	1	15	0.07		
		社会人入試	-	-	-	-	-	-	-	-	0	0	0	0	-	0	0	0	0	-	0	0	0	0	0	-	
		留学生入試	-	-	-	-	-	-	-	-	0	0	0	0	-	0	0	0	0	-	1	1	1	0	0	-	
		学内選考入試	-	-	-	-	-	-	-	-	5	5	5	0	-	6	6	5	0	-	2	2	2	0	0	-	
		専攻合計	-	-	-	-	-	-	-	-	14	9	8	15	0.53	12	9	7	15	0.47	7	6	4	15	0.27		
	〈物理学期〉 博士前専攻	一般入試	-	-	-	-	-	-	-	-	13	9	6	16	0.38	18	11	6	16	0.38	8	5	3	16	0.19		
		社会人入試	-	-	-	-	-	-	-	-	0	0	0	0	-	0	0	0	0	-	0	0	0	0	0	-	
		留学生入試	-	-	-	-	-	-	-	-	0	0	0	0	-	0	0	0	0	-	0	0	0	0	0	-	
		学内選考入試	-	-	-	-	-	-	-	-	7	7	7	0	-	11	11	11	0	-	10	9	9	0	0	-	
		専攻合計	-	-	-	-	-	-	-	-	20	16	13	16	0.81	29	22	17	16	1.06	18	14	12	16	0.75		
研究科合計			382	327	291	359	0.81	387	325	294	359	0.82	417	370	346	359	0.96	411	357	321	359	0.89	362	325	298	359	0.83
農学研究科	〈農芸化学期〉 博士前専攻	一般入試	7	7	7	26	0.27	13	13	11	26	0.42	11	10	10	26	0.38	7	7	7	26	0.27	8	8	8	26	0.31
		社会人入試	0	0	0	0	-	0	0	0	0	-	0	0	0	0	-	0	0	0	0	-	0	0	0	0	-
		留学生入試	0	0	0	0	-	1	1	0	0	-	1	1	1	0	-	0	0	0	0	-	2	1	1	0	-
		学内選考入試	21	21	21	0	-	19	19	19	0	-	13	13	13	0	-	21	21	20	0	-	17	17	17	0	-
		専攻合計	28	28	28	26	1.08	33	33	30	26	1.15	25	24	24	26	0.92	28	28	27	26	1.04	27	26	26	26	1.00
	〈農学専攻期〉 博士前専攻	一般入試	18	15	15	20	0.75	11	11	11	20	0.55	12	12	10	20	0.50	9	9	9	20	0.45	7	7	6	20	0.30
		社会人入試	0	0	0	0	-	0	0	0	0	-	0	0	0	0	-	0	0	0	0	-	1	1	1	0	-
		留学生入試	0	0	0	0	-	1	1	1	0	-	0	0	0	0	-	4	3	2	0	-	1	1	1	0	-
		学内選考入試	15	15	14	0	-	12	12	12	0	-	13	13	12	0	-	8	8	8	0	-	12	12	11	0	-
		専攻合計	33	30	29	20	1.45	24	24	24	20	1.20	25	25	22	20	1.10	21	20	19	20	0.95	21	21	19	20	0.95
	〈農業経済学期〉 博士前専攻	一般入試	2	1	1	8	0.13	1	1	1	8	0.13	1	1	1	8	0.13	1	1	1	8	0.13	0	0	0	8	0.00
		社会人入試	0	0	0	0	-	0	0	0	0	-	0	0	0	0	-	0	0	0	0	-	0	0	0	0	-
		留学生入試	0	0	0	0	-	1	1	1	0	-	1	1	1	0	-	2	1	1	0	-	1	1	1	0	-
		学内選考入試	0	0	0	0	-	1	1	1	0	-	0	0	0	0	-	1	1	1	0	-	0	0	0	0	-
		専攻合計	2	1	1	8	0.13	3	3	3	8	0.38	2	2	2	8	0.25	4	3	3	8	0.38	1	1	1	8	0.13
	〈生命科学期〉 博士前専攻	一般入試	9	7	7	26	0.27	8	8	7	26	0.27	7	7	7	26	0.27	6	6	6	26	0.23	9	8	7	26	0.27
		社会人入試	0	0	0	0	-	0	0	0	0	-	0	0	0	0	-	0	0	0	0	-	0	0	0	0	-
留学生入試		2	2	2	0	-	1	1	1	0	-	1	1	1	0	-	2	2	2	0	-	1	0	0	0	-	
学内選考入試		16	16	15	0	-	20	20	20	0	-	22	22	19	0	-	19	19	17	0	-	21	21	19	0	-	
専攻合計		27	25	24	26	0.92	29	29	28	26	1.08	30	30	27	26	1.04	27	27	25	26	0.96	31	29	26	26	1.00	
研究科合計			90	84	82	80	1.03	89	89	85	80	1.06	82	81	75	80	0.94	80	78	74	80	0.93	80	77	72	80	0.90
ケイション研究科	〈情報コミュニケーション期〉 博士前専攻	一般入試	10	5	3	25	0.12	5	2	2	25	0.08	1	1	1	25	0.04	6	3	3	25	0.12	3	1	1	25	0.04
		社会人入試	0	0	0	0	-	4	0	0	0	-	4	1	1	0	-	3	1	1	0	-	0	0	0	0	-
		留学生入試	26	13	7	0	-	38	16	11	0	-	40	14	11	0	-	75	25	20	0	-	92	24	18	0	-
		学内選考入試	1	1	0	0	-	4	4	4	0	-	2	2	2	0	-	3	1	1	0	-	3	2	2	0	-
		その他入試（早期卒業）	0	0	0	0	-	0	0	0	0	-	0	0	0	0	-	0	0	0	0	-	0	0	0	0	-
		専攻合計	37	19	10	25	0.40	51	22	17	25	0.68	47	18	15	25	0.60	87	30	25	25	1.00	98	27	21	25	0.84
研究科合計			37	19	10	25	0.40	51	22	17	25	0.68	47	18	15	25	0.60	87	30	25	25	1.00	98	27	21	25	0.84

研究科	専攻	入試の種類	2015年度					2016年度					2017年度					2018年度					2019年度					
			志願者	合格者	入学者(A)	入学定員(B)	A/B	志願者	合格者	入学者(A)	入学定員(B)	A/B	志願者	合格者	入学者(A)	入学定員(B)	A/B	志願者	合格者	入学者(A)	入学定員(B)	A/B	志願者	合格者	入学者(A)	入学定員(B)	A/B	
教養デザイン研究科	教養デザイン (博士前期)	一般入試	5	1	1	20	0.05	4	3	3	20	0.15	2	2	2	20	0.10	0	0	0	20	0.00	6	2	1	20	0.05	
		推薦入試	3	3	3	0	-	4	3	3	0	-	4	4	4	0	-	3	3	3	0	-	3	3	3	0	-	
		社会人入試	1	1	1	0	-	1	0	0	0	-	1	1	1	0	-	0	0	0	0	-	0	0	0	0	-	
		留学生入試	6	5	3	0	-	6	5	4	0	-	7	2	2	0	-	5	1	0	0	-	63	20	18	0	-	
		学内選考入試	1	1	0	0	-	2	1	1	0	-	3	3	2	0	-	1	1	0	0	-	2	2	1	0	-	
専攻合計		16	11	8	20	0.40	17	12	11	20	0.55	17	12	11	20	0.55	9	5	3	20	0.15	74	27	23	20	1.15		
研究科合計			16	11	8	20	0.40	17	12	11	20	0.55	17	12	11	20	0.55	9	5	3	20	0.15	74	27	23	20	1.15	
先端数理科学研究科	前期(博士)	一般入試	8	3	2	15	0.13	2	2	2	15	0.13	17	11	9	20	0.45	11	8	6	20	0.30	5	3	3	20	0.15	
		留学生入試	1	0	0	0	-	2	2	2	0	-	5	1	1	0	-	1	1	1	0	-	2	1	1	0	-	
		学内選考入試	2	2	2	0	-	1	1	1	0	-	9	9	9	0	-	6	6	6	0	-	6	6	6	0	-	
		専攻合計	11	5	4	15	0.27	5	5	5	15	0.33	31	21	19	20	0.95	18	15	13	20	0.65	13	10	10	20	0.50	
	年※ 4月開校	スア先 2専修 0期サ 1期メ 7期エ ン	一般入試	-	-	-	-	-	-	-	-	-	26	22	19	45	0.42	10	8	7	45	0.16	7	6	6	45	0.13	
			留学生入試	-	-	-	-	-	-	-	-	-	-	8	2	2	0	-	4	1	1	0	-	10	3	3	0	-
			学内選考入試	-	-	-	-	-	-	-	-	-	-	41	41	40	0	-	26	26	26	0	-	19	19	19	0	-
	専攻合計		-	-	-	-	-	-	-	-	-	-	75	65	61	45	1.36	40	35	34	45	0.76	36	28	28	45	0.62	
	年※ 4月開校	専クネ 2期デ 1期ゼ 7期ト ン!	一般入試	-	-	-	-	-	-	-	-	-	9	5	5	36	0.14	6	6	4	36	0.11	2	2	2	36	0.06	
			留学生入試	-	-	-	-	-	-	-	-	-	0	0	0	0	-	1	0	0	0	-	1	1	1	0	-	
学内選考入試			-	-	-	-	-	-	-	-	-	-	27	27	26	0	-	25	24	24	0	-	19	19	19	0	-	
専攻合計		-	-	-	-	-	-	-	-	-	-	36	32	31	36	0.86	32	30	28	36	0.78	22	22	22	36	0.61		
研究科合計			11	5	4	15	0.27	5	5	5	15	0.33	142	118	111	101	1.10	90	80	75	101	0.74	71	60	60	101	0.59	
国際日本学 研究科	国際日本学 (博士前期)	一般入試	13	8	5	20	0.25	3	2	2	20	0.10	9	5	2	20	0.10	8	5	3	20	0.15	6	2	2	20	0.10	
		社会人入試	3	0	0	0	-	0	0	0	0	-	2	2	2	0	-	3	2	2	0	-	1	1	0	0	-	
		留学生入試	38	11	9	0	-	44	7	5	0	-	49	12	8	0	-	63	9	7	0	-	60	10	10	0	-	
		学内選考入試	0	0	0	0	-	1	1	1	0	-	3	3	3	0	-	3	3	3	0	-	5	3	3	0	-	
		専攻合計	54	19	14	20	0.70	48	10	8	20	0.40	63	22	15	20	0.75	77	19	15	20	0.75	72	16	15	20	0.75	
研究科合計			54	19	14	20	0.70	48	10	8	20	0.40	63	22	15	20	0.75	77	19	15	20	0.75	72	16	15	20	0.75	
博士前期・修士課程合計			1,048	678	592	774	0.76	1,121	702	613	774	0.79	1,360	861	768	860	0.89	1,538	781	692	860	0.80	1,442	746	674	860	0.78	

<博士後期課程>

研究科	専攻	入試の種類	2015年度					2016年度					2017年度					2018年度					2019年度					
			志願者	合格者	入学者(A)	入学定員(B)	A/B	志願者	合格者	入学者(A)	入学定員(B)	A/B	志願者	合格者	入学者(A)	入学定員(B)	A/B	志願者	合格者	入学者(A)	入学定員(B)	A/B	志願者	合格者	入学者(A)	入学定員(B)	A/B	
法学研究科	後(期)博士 専攻 公法学	一般入試	7	6	6	6	1.00	9	3	3	6	0.50	12	3	3	6	0.50	7	4	4	6	0.67	2	1	1	6	0.17	
		留学生入試	0	0	0	0	-	2	0	0	0	-	0	0	0	0	-	0	0	0	0	-	1	1	1	0	-	
		専攻合計	7	6	6	6	1.00	11	3	3	6	0.50	12	3	3	6	0.50	7	4	4	6	0.67	3	2	2	6	0.33	
	後(期)博士 専攻 民事学	一般入試	7	2	2	6	0.33	3	1	1	6	0.17	5	3	3	6	0.50	2	2	2	6	0.33	0	0	0	6	0.00	
		留学生入試	0	0	0	0	-	0	0	0	0	-	0	0	0	0	-	2	1	1	0	-	0	0	0	0	-	
		専攻合計	7	2	2	6	0.33	3	1	1	6	0.17	5	3	3	6	0.50	4	3	3	6	0.50	0	0	0	6	0.00	
研究科合計			14	8	8	12	0.67	14	4	4	12	0.33	17	6	6	12	0.50	11	7	7	12	0.58	3	2	2	12	0.17	
商学研究科	後(期)博士 専攻 商学	一般入試	5	3	3	6	0.50	7	3	3	6	0.50	6	4	4	6	0.67	4	2	2	6	0.33	4	1	1	6	0.17	
		留学生入試	2	1	1	0	-	3	1	1	0	-	2	1	1	0	-	2	1	0	0	-	3	2	2	0	-	
		学内選考入試	-	-	-	-	-	1	1	1	0	-	1	1	1	0	-	2	2	2	0	-	1	1	1	0	-	
		専攻合計	7	4	4	6	0.67	11	5	5	6	0.83	9	6	6	6	1.00	8	5	4	6	0.67	8	4	4	6	0.67	
研究科合計			7	4	4	6	0.67	11	5	5	6	0.83	9	6	6	6	1.00	8	5	4	6	0.67	8	4	4	6	0.67	
政治経済学研究科	後(期)博士 専攻 政治学	一般入試	5	3	3	5	0.60	4	2	1	5	0.20	3	1	1	5	0.20	4	2	2	5	0.40	2	1	0	5	0.00	
		留学生入試	0	0	0	0	-	0	0	0	0	-	2	2	2	0	-	1	0	0	0	-	2	1	1	0	-	
		専攻合計	5	3	3	5	0.60	4	2	1	5	0.20	5	3	3	5	0.60	5	2	2	5	0.40	4	2	1	5	0.20	
	後(期)博士 専攻 経済学	一般入試	2	1	1	7	0.14	0	0	0	7	0.00	3	3	3	7	0.43	4	3	3	7	0.43	2	2	2	7	0.29	
		留学生入試	0	0	0	0	-	0	0	0	0	-	0	0	0	0	-	0	0	0	0	-	1	1	1	0	-	
		専攻合計	2	1	1	7	0.14	0	0	0	7	0.00	3	3	3	7	0.43	4	3	3	7	0.43	3	3	3	7	0.43	
研究科合計			7	4	4	12	0.33	4	2	1	12	0.08	8	6	6	12	0.50	9	5	5	12	0.42	7	5	4	12	0.33	
経営学研究科	後(期)博士 専攻 経営学	一般入試	7	6	4	8	0.50	12	4	4	8	0.50	6	5	5	8	0.63	5	3	3	8	0.38	8	2	2	8	0.25	
		留学生入試	0	0	0	0	-	0	0	0	0	-	2	1	1	0	-	1	1	1	0	-	4	3	3	0	-	
		専攻合計	7	6	4	8	0.50	12	4	4	8	0.50	8	6	6	8	0.75	6	4	4	8	0.50	12	5	5	8	0.63	
研究科合計			7	6	4	8	0.50	12	4	4	8	0.50	8	6	6	8	0.75	6	4	4	8	0.50	12	5	5	8	0.63	
文学研究科	後(期)博士 専攻 日本文学	一般入試	7	7	7	2	3.50	3	3	3	2	1.50	3	2	2	2	1.00	0	0	0	2	0.00	0	0	0	2	0.00	
		留学生入試	0	0	0	0	-	2	2	1	0	-	0	0	0	0	-	1	1	1	0	-	1	1	1	0	-	
		専攻合計	7	7	7	2	3.50	5	5	4	2	2.00	3	2	2	2	1.00	1	1	1	2	0.50	1	1	1	2	0.50	
	後(期)博士 専攻 英文学	一般入試	2	0	0	2	0.00	3	2	2	2	1.00	0	0	0	2	0.00	0	0	0	2	0.00	0	0	0	2	0.00	
		留学生入試	0	0	0	0	-	0	0	0	0	-	0	0	0	0	-	0	0	0	0	-	0	0	0	0	-	
			専攻合計	2	0	0	2	0.00	3	2	2	2	1.00	0	0	0	2	0.00	0	0	0	2	0.00	0	0	0	2	0.00
	後(期)博士 専攻 仏文学	一般入試	1	1	1	2	0.50	1	1	1	2	0.50	1	1	1	2	0.50	3	3	3	2	1.50	0	0	0	2	0.00	
		留学生入試	0	0	0	0	-	0	0	0	0	-	0	0	0	0	-	0	0	0	0	-	0	0	0	0	-	
			専攻合計	1	1	1	2	0.50	1	1	1	2	0.50	1	1	1	2	0.50	3	3	3	2	1.50	0	0	0	2	0.00
	後(期)博士 専攻 独文学	一般入試	0	0	0	2	0.00	1	0	0	2	0.00	2	1	1	2	0.50	0	0	0	2	0.00	0	0	0	2	0.00	
		留学生入試	0	0	0	0	-	1	1	1	0	-	0	0	0	0	-	0	0	0	0	-	0	0	0	0	-	
			専攻合計	0	0	0	2	0.00	2	1	1	2	0.50	2	1	1	2	0.50	0	0	0	2	0.00	0	0	0	2	0.00
	後(期)博士 専攻 演劇学	一般入試	0	0	0	1	0.00	2	2	2	1	2.00	0	0	0	1	0.00	2	2	2	1	2.00	0	0	0	1	0.00	
		留学生入試	0	0	0	0	-	0	0	0	0	-	0	0	0	0	-	0	0	0	0	-	0	0	0	0	-	
		専攻合計	0	0	0	1	0.00	2	2	2	1	2.00	0	0	0	1	0.00	2	2	2	1	2.00	0	0	0	1	0.00	
後(期)博士 専攻 史学専攻	一般入試	5	4	4	6	0.67	6	6	6	6	1.00	6	5	5	6	0.83	9	8	8	6	1.33	4	4	4	6	0.67		
	留学生入試	0	0	0	0	-	1	1	1	0	-	0	0	0	0	-	0	0	0	0	-	2	2	2	0	-		
		専攻合計	5	4	4	6	0.67	7	7	7	6	1.17	6	5	5	6	0.83	9	8	8	6	1.33	6	6	6	6	1.00	
後(期)博士 専攻 地理学	一般入試	0	0	0	2	0.00	2	2	2	2	1.00	1	1	1	2	0.50	0	0	0	2	0.00	1	1	1	2	0.50		
	留学生入試	0	0	0	0	-	0	0	0	0	-	0	0	0	0	-	0	0	0	0	-	0	0	0	0	-		
		専攻合計	0	0	0	2	0.00	2	2	2	2	1.00	1	1	1	2	0.50	0	0	0	2	0.00	1	1	1	2	0.50	
後(期)博士 専攻 臨床心理学	一般入試	2	2	2	4	0.50	0	0	0	4	0.00	2	2	2	4	0.50	3	2	2	4	0.50	0	0	0	4	0.00		
	留学生入試	0	0	0	0	-	1	0	0	0	-	2	2	2	0	-	0	0	0	0	-	1	1	1	0	-		
		専攻合計	2	2	2	4	0.50	1	0	0	4	0.00	4	4	4	4	1.00	3	2	2	4	0.50	1	1	1	4	0.25	
研究科合計			17	14	14	21	0.67	23	20	19	21	0.90	17	14	14	21	0.67	18	16	16	21	0.76	9	9	9	21	0.43	

研究科	専攻	入試の種類	2015年度					2016年度					2017年度					2018年度					2019年度				
			志願者	合格者	入学者(A)	入学定員(B)	A/B	志願者	合格者	入学者(A)	入学定員(B)	A/B	志願者	合格者	入学者(A)	入学定員(B)	A/B	志願者	合格者	入学者(A)	入学定員(B)	A/B	志願者	合格者	入学者(A)	入学定員(B)	A/B
理工学研究科	電機工学 後期博士課程	一般入試	2	2	2	6	0.33	3	3	3	6	0.50	3	3	3	6	0.50	5	5	5	6	0.83	2	2	2	6	0.33
		社会人入試	2	2	2	0	-	1	1	1	0	-	0	0	0	0	-	2	2	2	0	-	0	0	0	0	-
		留学生入試	0	0	0	0	-	1	1	1	0	-	0	0	0	0	-	3	2	2	0	-	0	0	0	0	-
		専攻合計	4	4	4	6	0.67	5	5	5	6	0.83	3	3	3	6	0.50	10	9	9	6	1.50	2	2	2	6	0.33
	機械工学 後期博士課程	一般入試	0	0	0	7	0.00	2	2	2	7	0.29	1	1	1	7	0.14	0	0	0	7	0.00	1	1	1	7	0.14
		社会人入試	0	0	0	0	-	0	0	0	0	-	1	0	0	0	-	1	1	1	0	-	0	0	0	0	-
		留学生入試	0	0	0	0	-	0	0	0	0	-	1	1	1	0	-	1	1	1	0	-	0	0	0	0	-
		専攻合計	0	0	0	7	0.00	2	2	2	7	0.29	3	2	2	7	0.29	2	2	2	7	0.29	1	1	1	7	0.14
	建築学専攻 後期博士課程 ※4月1日募集 ※2月6日募集	一般入試	0	0	0	5	0.00	1	1	1	5	0.20	-	-	-	-	-	-	-	-	-	-	-	-	-	-	-
		社会人入試	2	2	2	0	-	0	0	0	0	-	-	-	-	-	-	-	-	-	-	-	-	-	-	-	-
		留学生入試	0	0	0	0	-	0	0	0	0	-	-	-	-	-	-	-	-	-	-	-	-	-	-	-	-
		専攻合計	2	2	2	5	0.40	1	1	1	5	0.20	-	-	-	-	-	-	-	-	-	-	-	-	-	-	-
	市建専攻 後期博士課程	一般入試	-	-	-	-	-	-	-	-	-	-	4	3	3	7	0.43	2	2	2	7	0.29	2	2	2	7	0.29
		社会人入試	-	-	-	-	-	-	-	-	-	-	2	2	2	0	-	1	1	1	0	-	2	2	2	0	-
		留学生入試	-	-	-	-	-	-	-	-	-	-	0	0	0	0	-	0	0	0	0	-	-	-	-	0	-
		専攻合計	-	-	-	-	-	-	-	-	-	-	6	5	5	7	0.71	3	3	3	7	0.43	4	4	4	7	0.57
	応用化学専攻 後期博士課程	一般入試	3	3	3	5	0.60	1	1	1	5	0.20	2	2	2	5	0.40	1	1	1	5	0.20	0	0	0	5	0.00
		社会人入試	0	0	0	0	-	1	1	1	0	-	1	1	1	0	-	0	0	0	0	-	0	0	0	0	-
		留学生入試	0	0	0	0	-	0	0	0	0	-	0	0	0	0	-	0	0	0	0	-	0	0	0	0	-
		学内選考入試	0	0	0	0	-	0	0	0	0	-	0	0	0	0	-	1	1	1	0	-	0	0	0	0	-
		秋季入試(一般)	0	0	0	0	-	0	0	0	0	-	0	0	0	0	-	1	1	1	0	-					
	専攻合計	3	3	3	5	0.60	2	2	2	5	0.40	3	3	3	5	0.60	3	3	3	5	0.60	0	0	0	5	0.00	
	基礎理工学 後期博士課程 ※4月1日募集 ※2月6日募集	一般入試	0	0	0	10	0.00	3	3	2	10	0.20	-	-	-	-	-	-	-	-	-	-	-	-	-	-	-
		社会人入試	0	0	0	0	-	0	0	0	0	-	-	-	-	-	-	-	-	-	-	-	-	-	-	-	-
留学生入試		1	1	1	0	-	0	0	0	0	-	-	-	-	-	-	-	-	-	-	-	-	-	-	-	-	
専攻合計		1	1	1	10	0.10	3	3	2	10	0.20	-	-	-	-	-	-	-	-	-	-	-	-	-	-	-	
新領域創成 博士課程 ※4月1日募集 ※2月6日募集	一般入試	4	4	4	5	0.80	3	3	2	5	0.40	-	-	-	-	-	-	-	-	-	-	-	-	-	-	-	
	社会人入試	0	0	0	0	-	0	0	0	0	-	-	-	-	-	-	-	-	-	-	-	-	-	-	-	-	
	留学生入試	0	0	0	0	-	2	2	2	0	-	-	-	-	-	-	-	-	-	-	-	-	-	-	-	-	
	専攻合計	4	4	4	5	0.80	5	5	4	5	0.80	-	-	-	-	-	-	-	-	-	-	-	-	-	-	-	
情報科学 後期博士課程	一般入試	-	-	-	-	-	-	-	-	-	-	4	4	4	3	1.33	0	0	0	3	0.00	0	0	0	3	0.00	
	社会人入試	-	-	-	-	-	-	-	-	-	-	0	0	0	0	-	0	0	0	0	-	1	1	1	0	-	
	留学生入試	-	-	-	-	-	-	-	-	-	-	0	0	0	0	-	0	0	0	0	-	0	0	0	0	-	
	専攻合計	-	-	-	-	-	-	-	-	-	-	4	4	4	3	1.33	0	0	0	3	0.00	1	1	1	3	0.33	
数学専攻 後期博士課程	一般入試	-	-	-	-	-	-	-	-	-	-	2	2	2	3	0.67	0	0	0	3	0.00	0	0	0	3	0.00	
	社会人入試	-	-	-	-	-	-	-	-	-	-	0	0	0	0	-	0	0	0	0	-	0	0	0	0	-	
	留学生入試	-	-	-	-	-	-	-	-	-	-	0	0	0	0	-	0	0	0	0	-	0	0	0	0	-	
	専攻合計	-	-	-	-	-	-	-	-	-	-	2	2	2	3	0.67	0	0	0	3	0.00	0	0	0	3	0.00	
物理学専攻 後期博士課程	一般入試	-	-	-	-	-	-	-	-	-	-	0	0	0	3	0.00	0	0	0	3	0.00	0	0	0	3	0.00	
	社会人入試	-	-	-	-	-	-	-	-	-	-	0	0	0	0	-	0	0	0	0	-	0	0	0	0	-	
	留学生入試	-	-	-	-	-	-	-	-	-	-	0	0	0	0	-	0	0	0	0	-	0	0	0	0	-	
	専攻合計	-	-	-	-	-	-	-	-	-	-	0	0	0	3	0.00	0	0	0	3	0.00	0	0	0	3	0.00	
研究科合計			14	14	14	38	0.37	18	18	16	38	0.42	21	19	19	34	0.56	18	17	17	34	0.50	8	8	8	34	0.24

研究科	専攻	入試の種類	2015年度					2016年度					2017年度					2018年度					2019年度				
			志願者	合格者	入学者(A)	入学定員(B)	A/B	志願者	合格者	入学者(A)	入学定員(B)	A/B	志願者	合格者	入学者(A)	入学定員(B)	A/B	志願者	合格者	入学者(A)	入学定員(B)	A/B	志願者	合格者	入学者(A)	入学定員(B)	A/B
農学研究科	農芸化学専攻 (博士後期)	一般入試	1	1	0	2	0.00	0	0	0	2	0.00	0	0	0	2	0.00	0	0	0	2	0.00	0	0	0	2	0.00
		社会人入試	0	0	0	0	-	0	0	0	0	-	0	0	0	0	-	0	0	0	0	-	0	0	0	0	-
		留学生入試	0	0	0	0	-	0	0	0	0	-	0	0	0	0	-	0	0	0	0	-	0	0	0	0	-
		学内選考入試	0	0	0	0	-	0	0	0	0	-	0	0	0	0	-	0	0	0	0	-	0	0	0	0	-
		専攻合計	1	1	0	2	0.00	0	0	0	2	0.00	0	0	0	2	0.00	0	0	0	2	0.00	0	0	0	2	0.00
	農学専攻 (博士後期)	一般入試	0	0	0	2	0.00	3	2	2	2	1.00	1	1	1	2	0.50	1	1	1	2	0.50	2	2	2	2	1.00
		社会人入試	0	0	0	0	-	0	0	0	0	-	0	0	0	0	-	0	0	0	0	-	0	0	0	0	-
		留学生入試	0	0	0	0	-	0	0	0	0	-	0	0	0	0	-	0	0	0	0	-	1	1	1	1	0
		学内選考入試	0	0	0	0	-	1	1	1	0	-	2	2	2	0	-	0	0	0	0	-	1	1	1	1	0
		専攻合計	0	0	0	2	0.00	4	3	3	2	1.50	3	3	3	2	1.50	1	1	1	2	0.50	4	4	4	2	2.00
	農業経済学専攻 (博士後期)	一般入試	1	1	1	2	0.50	1	1	1	2	0.50	0	0	0	2	0.00	0	0	0	2	0.00	0	0	0	2	0.00
		社会人入試	0	0	0	0	-	0	0	0	0	-	0	0	0	0	-	0	0	0	0	-	0	0	0	0	-
		留学生入試	0	0	0	0	-	0	0	0	0	-	0	0	0	0	-	0	0	0	0	-	0	0	0	0	-
		学内選考入試	1	1	1	0	-	0	0	0	0	-	1	1	1	0	-	0	0	0	0	-	0	0	0	0	-
		専攻合計	2	2	2	2	1.00	1	1	1	2	0.50	1	1	1	2	0.50	0	0	0	2	0.00	0	0	0	2	0.00
	生命科学専攻 (博士後期)	一般入試	2	2	2	2	1.00	2	2	2	2	1.00	1	1	1	2	0.50	0	0	0	2	0.00	0	0	0	2	0.00
社会人入試		0	0	0	0	-	0	0	0	0	-	0	0	0	0	-	0	0	0	0	-	0	0	0	0	-	
留学生入試		0	0	0	0	-	0	0	0	0	-	1	1	1	0	-	0	0	0	0	-	0	0	0	0	-	
学内選考入試		1	1	1	0	-	0	0	0	0	-	2	2	2	0	-	0	0	0	0	-	0	0	0	0	-	
専攻合計		3	3	3	2	1.50	2	2	2	2	1.00	4	4	4	2	2.00	0	0	0	2	0.00	0	0	0	2	0.00	
研究科合計			6	6	5	8	0.63	7	6	6	8	0.75	8	8	8	8	1.00	1	1	1	8	0.13	4	4	4	8	0.50
情報科学科	情報科学科	一般入試	7	6	5	6	0.83	3	3	3	6	0.50	1	1	1	6	0.17	0	0	0	6	0.00	1	1	1	6	0.17
		留学生入試	0	0	0	0	-	0	0	0	0	-	1	0	0	0	-	3	1	1	0	-	1	1	1	0	-
		専攻合計	7	6	5	6	0.83	3	3	3	6	0.50	2	1	1	6	0.17	3	1	1	6	0.17	2	2	2	6	0.33
研究科合計			7	6	5	6	0.83	3	3	3	6	0.50	2	1	1	6	0.17	3	1	1	6	0.17	2	2	2	6	0.33
イオン研究科	イオン研究科	一般入試	1	1	1	4	0.25	3	2	2	4	0.50	3	3	3	4	0.75	2	2	2	4	0.50	1	1	1	4	0.25
		留学生入試	2	2	2	0	-	3	3	2	0	-	1	1	1	0	-	0	0	0	0	-	2	2	2	0	-
		専攻合計	3	3	3	4	0.75	6	5	4	4	1.00	4	4	4	4	1.00	2	2	2	4	0.50	3	3	3	4	0.75
研究科合計			3	3	3	4	0.75	6	5	4	4	1.00	4	4	4	4	1.00	2	2	2	4	0.50	3	3	3	4	0.75
先端数理科学研究科	現象数理 (博士後)	一般入試	2	2	2	5	0.40	1	1	1	5	0.20	0	0	0	5	0.00	0	0	0	5	0.00	0	0	0	5	0.00
		留学生入試	3	3	3	0	-	0	0	0	0	-	1	1	1	0	-	0	0	0	0	-	0	0	0	0	-
		その他入試 (MIMS PhD)	0	0	0	0	-	0	0	0	0	-	0	0	0	0	-	0	0	0	0	-	0	0	0	0	-
		専攻合計	5	5	5	5	1.00	1	1	1	5	0.20	1	1	1	5	0.20	0	0	0	5	0.00	0	0	0	5	0.00
		※ 4月20日開校 7月開校	一般入試	-	-	-	-	-	-	-	-	-	-	3	3	3	6	0.50	0	0	0	6	0.00	4	4	4	6
	留学生入試		-	-	-	-	-	-	-	-	-	-	0	0	0	0	-	0	0	0	0	-	1	1	1	0	-
	その他入試 (MIMS PhD)		-	-	-	-	-	-	-	-	-	-	0	0	0	0	-	0	0	0	0	-	0	0	0	0	-
	専攻合計		-	-	-	-	-	-	-	-	-	-	3	3	3	6	0.50	0	0	0	6	0.00	5	5	5	6	0.83
	一般入試		-	-	-	-	-	-	-	-	-	-	0	0	0	3	0.00	0	0	0	3	0.00	1	1	1	3	0.33
	留学生入試	-	-	-	-	-	-	-	-	-	-	0	0	0	0	-	0	0	0	0	-	0	0	0	0	-	
その他入試 (MIMS PhD)	-	-	-	-	-	-	-	-	-	-	0	0	0	0	-	0	0	0	0	-	0	0	0	0	-		
専攻合計	-	-	-	-	-	-	-	-	-	-	0	0	0	3	0.00	0	0	0	3	0.00	1	1	1	3	0.33		
研究科合計			5	5	5	5	1.00	1	1	1	5	0.20	4	4	4	14	0.29	0	0	0	14	0.00	6	6	6	14	0.43
学際研究科	国際学専攻 (博士)	一般入試	5	2	2	5	0.40	4	2	2	5	0.40	4	3	3	5	0.60	4	2	2	5	0.40	4	3	3	5	0.60
		留学生入試	1	1	1	0	-	0	0	0	0	-	0	0	0	0	-	2	2	2	0	-	1	0	0	0	-
		専攻合計	6	3	3	5	0.60	4	2	2	5	0.40	4	3	3	5	0.60	6	4	4	5	0.80	5	3	3	5	0.60
研究科合計			6	3	3	5	0.60	4	2	2	5	0.40	4	3	3	5	0.60	6	4	4	5	0.80	5	3	3	5	0.60

研究科	専攻	入試の種類	2015年度			2016年度			2017年度			2018年度			2019年度												
			志願者	合格者	入学者 (A)	入学定員 (B)	A/B	志願者	合格者	入学者 (A)	入学定員 (B)	A/B	志願者	合格者	入学者 (A)	入学定員 (B)	A/B	志願者	合格者	入学者 (A)	入学定員 (B)	A/B					
ガク バロ 研ナ 科ン バ スル 研・	ヘルグ ロバ ンバ ル 研 （ 期 博 士 専 攻 後 攻 ）	一般入試	1	0	0	5	0.00	0	0	0	5	0.00	3	1	1	5	0.20	2	2	2	5	0.40	1	0	0	5	0.00
		留学生入試	0	0	0	0	-	0	0	0	0	-	0	0	0	0	-	0	0	0	0	-	0	0	0	0	-
		その他入試	0	0	0	0	-	0	0	0	0	-	0	0	0	0	-	0	0	0	0	-	0	0	0	0	-
		専攻合計	1	0	0	5	0.00	0	0	0	5	0.00	3	1	1	5	0.20	2	2	2	5	0.40	1	0	0	5	0.00
		研究科合計	1	0	0	5	0.00	0	0	0	5	0.00	3	1	1	5	0.20	2	2	2	5	0.40	1	0	0	5	0.00
博士後期課程合計			94	73	69	130	0.53	103	70	65	130	0.50	105	78	78	135	0.58	84	64	63	135	0.47	68	51	50	135	0.37

<専門職学位課程(法科大学院以外)>

研究科	専攻	入試の種類	2015年度					2016年度					2017年度					2018年度					2019年度				
			志願者	合格者	入学者(A)	入学定員(B)	A/B	志願者	合格者	入学者(A)	入学定員(B)	A/B	志願者	合格者	入学者(A)	入学定員(B)	A/B	志願者	合格者	入学者(A)	入学定員(B)	A/B	志願者	合格者	入学者(A)	入学定員(B)	A/B
ガバナンス研究科	ガバナンス専攻	一般入試	31	30	27	50	0.54	32	30	24	55	0.44	34	33	28	55	0.51	28	25	20	55	0.36	35	27	22	55	0.40
		留学生入試	3	2	2	0	-	0	0	0	0	-	0	0	0	0	-	0	0	0	0	-	1	1	1	0	-
		学内選考入試	0	0	0	0	-	0	0	0	0	-	0	0	0	0	-	0	0	0	0	-	1	1	1	0	-
		秋季入試(一般)	16	16	14	0	-	13	13	13	0	-	11	10	10	0	-	10	8	8	0	-					
		秋季入試(留学生)	22	22	22	0	-	23	23	23	0	-	19	19	17	0	-	23	23	23	0	-					
専攻合計		72	70	65	50	1.30	68	66	60	55	1.09	64	62	55	55	1.00	61	56	51	55	0.93	37	29	24	55	0.44	
ビジネス研究科	ル・グローバル・ビジネス専攻	一般入試	112	84	69	80	0.86	143	99	82	80	1.03	159	72	63	80	0.79	133	84	71	80	0.89	191	76	68	85	0.80
		再入学	0	0	0	0	-	0	0	0	0	-	0	0	0	0	-	1	1	1	0	-	0	0	0	0	-
		秋季入試(一般)	41	29	26	0	-	35	24	21	0	-	50	28	28	0	-	71	30	30	0	-					
		秋季入試(再入学)	0	0	0	0	-	0	0	0	0	-	1	1	0	0	-	0	0	0	0	-					
		専攻合計	153	113	95	80	1.19	178	123	103	80	1.29	210	101	91	80	1.14	205	115	102	80	1.28	191	76	68	85	0.80
会計専門職研究科	会計専門職専攻	一般入試	50	38	28	80	0.35	50	40	29	80	0.36	57	47	35	80	0.44	86	74	61	80	0.76	86	78	67	80	0.84
		自己推薦入試	0	0	0	0	-	6	5	4	0	-	13	10	9	0	-	17	15	14	0	-	1	1	1	0	-
		学内選考入試	2	2	2	0	-	3	3	2	0	-	6	4	4	0	-	5	5	5	0	-	5	5	5	0	-
		秋季入試(一般)	1	0	0	0	-	0	0	0	0	-	5	4	4	0	-	7	5	4	0	-					
		専攻合計	53	40	30	80	0.38	59	48	35	80	0.44	81	65	52	80	0.65	115	99	84	80	1.05	92	84	73	80	0.91
専門職学位課程課程(法科大学院以外)合計			278	223	190	210	0.90	305	237	198	215	0.92	355	228	198	215	0.92	381	270	237	215	1.10	320	189	165	220	0.75

<専門職学位課程(法科大学院)>

法務研究科法務専攻	2015年度					2016年度					2017年度					2018年度					2019年度				
	志願者	合格者	入学者(A)	入学定員(B)	A/B	志願者	合格者	入学者(A)	入学定員(B)	A/B	志願者	合格者	入学者(A)	入学定員(B)	A/B	志願者	合格者	入学者(A)	入学定員(B)	A/B	志願者	合格者	入学者(A)	入学定員(B)	A/B
未修者	128	107	23	80	0.29	91	87	9	40	0.23	90	89	13	40	0.33	143	59	18	10	1.80	124	31	16	10	1.60
既修者	298	229	65	90	0.72	211	182	43	80	0.54	204	192	27	80	0.34	215	89	27	30	0.90	238	109	32	30	1.07
専攻合計	426	336	88	170	0.52	302	269	52	120	0.43	294	281	40	120	0.33	358	148	45	40	1.13	362	140	48	40	1.20
専門職学位課程課程(法科大学院)合計	426	336	88	170	0.52	302	269	52	120	0.43	294	281	40	120	0.33	358	148	45	40	1.13	362	140	48	40	1.20

[注]

- 原則として学部は学科、研究科は専攻単位で記入してください。
- 灰色の網掛けの欄には計算式が入っていますので、何も記入しないでください。
- 「入試の種類」は、大学の実態に合わせて作成してください(本表では、該当しない欄を削除して構いません。また、必要に応じて欄を追加してください)。ただし、「入試の種類」が多くなりすぎないように留意してください。
- 秋学期入学など、年に複数回の入学時期を設定している場合は、「秋学期入試」欄を利用してください。当該欄を使用する場合は、本協会が定める作成基準日(大学評価実施前年度5月1日)時点で実施済みの入学試験の情報のみを記入してください。
- 入学定員が若干名の場合は「0」として記入してください。
- 「一般入試」欄には大学入試センター試験を含めてください。また、編入学試験については、記載は不要です。
- 留学生入試を実施している場合、交換留学生は含めないでください。
- 「A/B」「N年度入学者の学科計に対する割合(%)」「N年度入学者の学部計に対する割合(%)」は小数点以下第3位を四捨五入し、小数点第2位まで表示してください。
- 法科大学院において未修・既修を分けて入試を実施していない場合は、両者をひとつにまとめて記入してください。

【明治大学注】

- 学部の「一般入試」欄には、「一般選抜入試志願者数」、「大学入試センター試験利用入試志願者数」、「全学部統一入試志願者数」の和である。
- 大学院の入学定員については、すべて一般入試の入学定員に含めている。

(表4) 主要授業科目の担当状況 (学士課程)

学部	学科	教育区分		必修科目	選択必修科目	自由選択科目	全開設授業科目
法学部	法律学科	専門教育	専任担当科目数 (A)	306	10	192	508
			兼任担当科目数 (B)	52	0	93	145
			専兼比率 % (A / (A + B) * 100)	85.5	100.0	67.4	77.8
		教養教育	専任担当科目数 (A)	87	118	71	276
			兼任担当科目数 (B)	85	492	53	630
			専兼比率 % (A / (A + B) * 100)	50.6	19.3	57.3	30.5
商学部	商学科	専門教育	専任担当科目数 (A)	32	0	581	613
			兼任担当科目数 (B)	50	0	115	165
			専兼比率 % (A / (A + B) * 100)	39.0		83.5	78.8
		教養教育	専任担当科目数 (A)	130	50	284	464
			兼任担当科目数 (B)	400	316	93	809
			専兼比率 % (A / (A + B) * 100)	24.5	13.7	75.3	36.4
政治経済学部	共通科目	専門教育	専任担当科目数 (A)	0	354	38	392
			兼任担当科目数 (B)	0	6	17	23
			専兼比率 % (A / (A + B) * 100)		98.3	69.1	94.5
		教養教育	専任担当科目数 (A)	45	15	195	255
			兼任担当科目数 (B)	150	101	755	1006
			専兼比率 % (A / (A + B) * 100)	23.1	12.9	20.5	20.2
	政治学科	専門教育	専任担当科目数 (A)	14	0	36	50
			兼任担当科目数 (B)	5	0	23	28
			専兼比率 % (A / (A + B) * 100)	73.7		61.0	64.1
		教養教育	専任担当科目数 (A)	0	0	0	0
			兼任担当科目数 (B)	0	0	0	0
			専兼比率 % (A / (A + B) * 100)				
	経済学科	専門教育	専任担当科目数 (A)	14	0	45	59
			兼任担当科目数 (B)	2	0	5	7
			専兼比率 % (A / (A + B) * 100)	87.5		90.0	89.4
教養教育		専任担当科目数 (A)	0	0	0	0	
		兼任担当科目数 (B)	0	0	0	0	
		専兼比率 % (A / (A + B) * 100)					

学部	学科	教育区分		必修科目	選択必修科目	自由選択科目	全開設授業科目
政治経済学部	地域行政学科	専門教育	専任担当科目数 (A)	18	0	22	40
			兼任担当科目数 (B)	5	0	23	28
			専兼比率 % (A / (A + B) * 100)	78.3		48.9	58.8
		教養教育	専任担当科目数 (A)	0	0	0	0
			兼任担当科目数 (B)	0	0	0	0
			専兼比率 % (A / (A + B) * 100)				
文学部	共通科目	専門教育	専任担当科目数 (A)	0	0	0	0
			兼任担当科目数 (B)	0	0	0	0
			専兼比率 % (A / (A + B) * 100)				
		教養教育	専任担当科目数 (A)	96	0	166	262
			兼任担当科目数 (B)	629	0	200	829
			専兼比率 % (A / (A + B) * 100)	13.2		45.4	24.0
	文学科	専門教育	専任担当科目数 (A)	202	111	59	372
			兼任担当科目数 (B)	63	99	108	270
			専兼比率 % (A / (A + B) * 100)	76.2	52.9	35.3	57.9
		教養教育	専任担当科目数 (A)	0	0	0	0
			兼任担当科目数 (B)	0	0	0	0
			専兼比率 % (A / (A + B) * 100)				
	史学地理学科	専門教育	専任担当科目数 (A)	186	3	39	228
			兼任担当科目数 (B)	59	0	55	114
			専兼比率 % (A / (A + B) * 100)	75.9	100.0	41.5	66.7
		教養教育	専任担当科目数 (A)	0	0	0	0
			兼任担当科目数 (B)	0	0	0	0
			専兼比率 % (A / (A + B) * 100)				
	心理社会学科	専門教育	専任担当科目数 (A)	96	0	15	111
			兼任担当科目数 (B)	7	0	25	32
			専兼比率 % (A / (A + B) * 100)	93.2		37.5	77.6
		教養教育	専任担当科目数 (A)	0	0	0	0
			兼任担当科目数 (B)	0	0	0	0
			専兼比率 % (A / (A + B) * 100)				

学部	学科	教育区分		必修科目	選択必修科目	自由選択科目	全開設授業科目
理工学部	共通科目	専門教育	専任担当科目数 (A)	80	0	12	92
			兼任担当科目数 (B)	0	0	16	16
			専兼比率 % (A / (A + B) * 100)	100.0		42.9	85.2
		教養教育	専任担当科目数 (A)	84	61	0	145
			兼任担当科目数 (B)	354	41	0	395
			専兼比率 % (A / (A + B) * 100)	19.2	59.8		26.9
	電気電子生命学科 電気電子工学専攻	専門教育	専任担当科目数 (A)	143	24	15	182
			兼任担当科目数 (B)	14	45	21	80
			専兼比率 % (A / (A + B) * 100)	91.1	34.8	41.7	69.5
		教養教育	専任担当科目数 (A)	0	0	0	0
			兼任担当科目数 (B)	0	0	0	0
			専兼比率 % (A / (A + B) * 100)				
	電気電子生命学科 生命理工学専攻	専門教育	専任担当科目数 (A)	65	16	8	89
			兼任担当科目数 (B)	3	18	6	27
			専兼比率 % (A / (A + B) * 100)	95.6	47.1	57.1	76.7
		教養教育	専任担当科目数 (A)	0	0	0	0
			兼任担当科目数 (B)	0	0	0	0
			専兼比率 % (A / (A + B) * 100)				
	機械工学科	専門教育	専任担当科目数 (A)	97	8	29	134
			兼任担当科目数 (B)	20	2	14	36
			専兼比率 % (A / (A + B) * 100)	82.9	80.0	67.4	78.8
		教養教育	専任担当科目数 (A)	0	0	0	0
			兼任担当科目数 (B)	0	0	0	0
			専兼比率 % (A / (A + B) * 100)				
機械情報工学科	専門教育	専任担当科目数 (A)	91	21	6	118	
		兼任担当科目数 (B)	18	17	12	47	
		専兼比率 % (A / (A + B) * 100)	83.5	55.3	33.3	71.5	
	教養教育	専任担当科目数 (A)	0	0	0	0	
		兼任担当科目数 (B)	0	0	0	0	
		専兼比率 % (A / (A + B) * 100)					

学部	学科	教育区分		必修科目	選択必修科目	自由選択科目	全開設授業科目
理工学部	建築学科	専門教育	専任担当科目数 (A)	66	30	64	160
			兼任担当科目数 (B)	2	4	32	38
			専兼比率 % (A / (A + B) * 100)	97.1	88.2	66.7	80.8
		教養教育	専任担当科目数 (A)	0	0	0	0
			兼任担当科目数 (B)	0	0	0	0
			専兼比率 % (A / (A + B) * 100)				
	応用化学科	専門教育	専任担当科目数 (A)	114	25	10	149
			兼任担当科目数 (B)	2	1	34	37
			専兼比率 % (A / (A + B) * 100)	98.3	96.2	22.7	80.1
		教養教育	専任担当科目数 (A)	0	0	0	0
			兼任担当科目数 (B)	0	0	0	0
			専兼比率 % (A / (A + B) * 100)				
	情報科学科	専門教育	専任担当科目数 (A)	69	15	36	120
			兼任担当科目数 (B)	5	9	19	33
			専兼比率 % (A / (A + B) * 100)	93.2	62.5	65.5	78.4
		教養教育	専任担当科目数 (A)	0	0	0	0
			兼任担当科目数 (B)	0	0	0	0
			専兼比率 % (A / (A + B) * 100)				
	数学科	専門教育	専任担当科目数 (A)	63	22	9	94
			兼任担当科目数 (B)	2	6	15	23
			専兼比率 % (A / (A + B) * 100)	96.9	78.6	37.5	80.3
		教養教育	専任担当科目数 (A)	0	0	0	0
			兼任担当科目数 (B)	0	0	0	0
			専兼比率 % (A / (A + B) * 100)				
物理学科	専門教育	専任担当科目数 (A)	70	10	35	115	
		兼任担当科目数 (B)	0	1	31	32	
		専兼比率 % (A / (A + B) * 100)	100.0	90.9	53.0	78.2	
	教養教育	専任担当科目数 (A)	0	0	0	0	
		兼任担当科目数 (B)	0	0	0	0	
		専兼比率 % (A / (A + B) * 100)					

学部	学科	教育区分		必修科目	選択必修科目	自由選択科目	全開設授業科目
農学部	共通科目	専門教育	専任担当科目数 (A)	0	0	0	0
			兼任担当科目数 (B)	0	0	0	0
			専兼比率 % (A / (A + B) * 100)				
		教養教育	専任担当科目数 (A)	43	18	66	127
			兼任担当科目数 (B)	139	60	58	257
			専兼比率 % (A / (A + B) * 100)	23.6	23.1	53.2	33.1
	農学科	専門教育	専任担当科目数 (A)	0	0	87	87
			兼任担当科目数 (B)	0	0	42	42
			専兼比率 % (A / (A + B) * 100)			67.4	67.4
		教養教育	専任担当科目数 (A)	0	0	0	0
			兼任担当科目数 (B)	0	0	0	0
			専兼比率 % (A / (A + B) * 100)				
	食料環境政策学科	専門教育	専任担当科目数 (A)	3	0	143	146
			兼任担当科目数 (B)	1	0	19	20
			専兼比率 % (A / (A + B) * 100)	75.0		88.3	88.0
		教養教育	専任担当科目数 (A)	0	0	0	0
			兼任担当科目数 (B)	0	0	0	0
			専兼比率 % (A / (A + B) * 100)				
	農芸化学科	専門教育	専任担当科目数 (A)	16	0	83	99
			兼任担当科目数 (B)	0	0	7	7
			専兼比率 % (A / (A + B) * 100)	100.0		92.2	93.4
		教養教育	専任担当科目数 (A)	0	0	0	0
			兼任担当科目数 (B)	0	0	0	0
			専兼比率 % (A / (A + B) * 100)				
生命科学科	専門教育	専任担当科目数 (A)	0	9	74	83	
		兼任担当科目数 (B)	0	4	3	7	
		専兼比率 % (A / (A + B) * 100)		69.2	96.1	92.2	
	教養教育	専任担当科目数 (A)	0	0	0	0	
		兼任担当科目数 (B)	0	0	0	0	
		専兼比率 % (A / (A + B) * 100)					

学部	学科	教育区分		必修科目	選択必修科目	自由選択科目	全開設授業科目
経営学部	共通科目	専門教育	専任担当科目数 (A)	36	34	322	392
			兼任担当科目数 (B)	22	26	47	95
			専兼比率 % (A / (A + B) * 100)	62.1	56.7	87.3	80.5
		教養教育	専任担当科目数 (A)	14	64	139	217
			兼任担当科目数 (B)	42	433	102	577
			専兼比率 % (A / (A + B) * 100)	25.0	12.9	57.7	27.3
	経営学科	専門教育	専任担当科目数 (A)	8	0	34	42
			兼任担当科目数 (B)	0	0	21	21
			専兼比率 % (A / (A + B) * 100)	100.0		61.8	66.7
		教養教育	専任担当科目数 (A)	0	0	0	0
			兼任担当科目数 (B)	0	0	0	0
			専兼比率 % (A / (A + B) * 100)				
	会計学科	専門教育	専任担当科目数 (A)	10	0	34	44
			兼任担当科目数 (B)	0	0	10	10
			専兼比率 % (A / (A + B) * 100)	100.0		77.3	81.5
		教養教育	専任担当科目数 (A)	0	0	0	0
			兼任担当科目数 (B)	0	0	0	0
			専兼比率 % (A / (A + B) * 100)				
	公共経営学科	専門教育	専任担当科目数 (A)	4	0	37	41
			兼任担当科目数 (B)	0	0	8	8
			専兼比率 % (A / (A + B) * 100)	100.0		82.2	83.7
教養教育		専任担当科目数 (A)	0	0	0	0	
		兼任担当科目数 (B)	0	0	0	0	
		専兼比率 % (A / (A + B) * 100)					
情報コミュニケーション学部	情報コミュニケーション学科	専門教育	専任担当科目数 (A)	4	0	367	371
			兼任担当科目数 (B)	0	0	77	77
			専兼比率 % (A / (A + B) * 100)	100.0		82.7	82.8
		教養教育	専任担当科目数 (A)	0	0	53	53
			兼任担当科目数 (B)	0	0	757	757
			専兼比率 % (A / (A + B) * 100)			6.5	6.5

学部	学科	教育区分		必修科目	選択必修科目	自由選択科目	全開設授業科目
国際日本学部	国際日本学科	専門教育	専任担当科目数 (A)	22	0	321	343
			兼任担当科目数 (B)	33	0	105	138
			専兼比率 % (A / (A+B) *100)	40.0		75.4	71.3
		教養教育	専任担当科目数 (A)	114	0	33	147
			兼任担当科目数 (B)	458	0	69	527
			専兼比率 % (A / (A+B) *100)	19.9		32.4	21.8
総合数理学部	共通科目	専門教育	専任担当科目数 (A)	26	2	2	30
			兼任担当科目数 (B)	12	4	7	23
			専兼比率 % (A / (A+B) *100)	68.4	33.3	22.2	56.6
		教養教育	専任担当科目数 (A)	19	0	6	25
			兼任担当科目数 (B)	97	0	49	146
			専兼比率 % (A / (A+B) *100)	16.4		10.2	14.4
	現象数理学科	専門教育	専任担当科目数 (A)	54	12	21	87
			兼任担当科目数 (B)	1	4	3	8
			専兼比率 % (A / (A+B) *100)	98.2	75.0	87.5	91.6
		教養教育	専任担当科目数 (A)	0	0	0	0
			兼任担当科目数 (B)	0	0	0	0
			専兼比率 % (A / (A+B) *100)				
	先端メディアサイエンス学科	専門教育	専任担当科目数 (A)	129	6	19	154
			兼任担当科目数 (B)	0	1	3	4
			専兼比率 % (A / (A+B) *100)	100.0	85.7	86.4	97.5
		教養教育	専任担当科目数 (A)	0	0	0	0
			兼任担当科目数 (B)	0	0	0	0
			専兼比率 % (A / (A+B) *100)				
	ネットワークデザイン学科	専門教育	専任担当科目数 (A)	75	15	19	109
			兼任担当科目数 (B)	2	1	7	10
			専兼比率 % (A / (A+B) *100)	97.4	93.8	73.1	91.6
		教養教育	専任担当科目数 (A)	0	0	0	0
			兼任担当科目数 (B)	0	0	0	0
			専兼比率 % (A / (A+B) *100)				

[注]

- 1 原則として学科単位で記入してください。
- 2 この表は、大学設置基準第10条第1項にいう「教育上主要と認める授業科目（主要授業科目）」についての専任教員の担当状況を示すものです。
- 3 ここでいう「専任担当科目数」には、他学部、研究科・その他の学部教育担当組織等の専任教員による兼担科目も含めてください。
- 4 大学の設定する区分に応じて、「教育区分」の名称を記入してください。
- 5 「全開設授業科目」欄には、「必修科目」「選択必修科目」のほか、「選択科目」「自由科目」など、すべての授業科目数の合計を記入してください。「必修科目」と「選択必修科目」の合計ではありません。
- 6 セメスター制、クォーター制等を採用している場合であっても、通年単位で作成してください。
- 7 同一科目を週あたり2回実施している場合の計算方法は下記の通りです。
 - ①同一講師による場合→専任教員が担当した場合は専任担当科目数1、兼任教員が担当した場合は兼任担当科目数1となります。
 - ②複数教員による場合→専任教員が担当した場合は専任担当科目数1、専任教員と兼任教員がそれぞれ担当した場合は、専任担当科目数0.5、兼任担当科目数0.5となります。
- 8 兼任教員を含む複数の教員が担当する場合は、人数比による数値を記載してください。（例：専任4人、兼任1人で担当の場合は、専任0.8、兼任0.2となります）。

【明治大学注】

- 1 「科目数」「コマ数」は2019年5月1日現在、学部開設科目（学則別表1）に記載されている科目のうち、今年度未開講科目及び全学部共通科目（学部間共通総合講座、学部間共通外国語科目、情報関係科目等）を除いた数値である。
- 2 「選択必修科目」とは、「○○、△△、□□（科目名）のうちから2科目を選択」など、具体的な科目名のうちから履修科目を選択させる科目を指す。「○○領域のなかから○単位」など、領域から指定する科目については自由選択科目扱いとし、「その他の科目」として算入した。
- 3 語学、体育は「教養教育」に分類した。
- 4 学則別表1に記載されている授業に分担授業がある場合は、科目責任者の所属学部における開講科目（コマ）として積算した。

(表5) 専任教員年齢構成

<学士課程>

学部	職位	70歳以上	60歳～69歳	50歳～59歳	40歳～49歳	30歳～39歳	29歳以下	計
法学部	教授	1 1.7%	30 50.8%	22 37.3%	6 10.2%			59 100%
	准教授			6 33.3%	10 55.6%	2 11.1%		18 100%
	専任講師			2 20.0%	4 40.0%	4 40.0%		10 100%
	助教						1 100.0%	1 100%
	計	1 1.1%	30 34.1%	30 34.1%	20 22.7%	6 6.8%	1 1.1%	88 100%
商学部	教授		30 40.5%	29 39.2%	15 20.3%			74 100%
	准教授		2 9.1%	6 27.3%	13 59.1%	1 4.5%		22 100%
	専任講師		1 10.0%	1 10.0%	4 40.0%	4 40.0%		10 100%
	助教				1 33.3%	2 66.7%		3 100%
	計	0 0.0%	33 30.3%	36 33.0%	33 30.3%	7 6.4%	0 0.0%	109 100%
政治経済学部	教授	1 1.5%	30 46.2%	27 41.5%	7 10.8%			65 100%
	准教授		1 5.3%	6 31.6%	11 57.9%	1 5.3%		19 100%
	専任講師		2 9.5%	1 4.8%	14 66.7%	4 19.0%		21 100%
	助教				1 33.3%	2 66.7%		3 100%
	計	1 0.9%	33 30.6%	34 31.5%	33 30.6%	7 6.5%	0 0.0%	108 100%
文学部	教授	1 1.5%	29 42.6%	29 42.6%	9 13.2%			68 100%
	准教授			8 25.8%	18 58.1%	5 16.1%		31 100%
	専任講師			1 10.0%	3 30.0%	6 60.0%		10 100%
	助教				3 75.0%	1 25.0%		4 100%
	計	1 0.9%	29 25.7%	38 33.6%	33 29.2%	12 10.6%	0 0.0%	113 100%

学部	職位	70歳 以上	60歳～ 69歳	50歳～ 59歳	40歳～ 49歳	30歳～ 39歳	29歳 以下	計
理工学部	教授		30	34	19			83
			36.1%	41.0%	22.9%			100%
	准教授		4	9	27	8		48
			8.3%	18.8%	56.3%	16.7%		100%
	専任講師		1	1	7	12		21
			4.8%	4.8%	33.3%	57.1%		100%
助教				1	4	2	7	
				14.3%	57.1%	28.6%	100%	
計		0	35	44	54	24	2	159
		0.0%	22.0%	27.7%	34.0%	15.1%	1.3%	100%
農学部	教授		16	19	2			37
			43.2%	51.4%	5.4%			100%
	准教授		5	9	16	1		31
			16.1%	29.0%	51.6%	3.2%		100%
	専任講師			1	7	7		15
				6.7%	46.7%	46.7%		100%
助教					2	1	3	
					66.7%	33.3%	100%	
計		0	21	29	25	10	1	86
		0.0%	24.4%	33.7%	29.1%	11.6%	1.2%	100%
経営学部	教授		24	18	5			47
			51.1%	38.3%	10.6%			100%
	准教授			3	8	1		12
				25.0%	66.7%	8.3%		100%
	専任講師		2	1	3	2		8
			25.0%	12.5%	37.5%	25.0%		100%
助教			1		2		3	
			33.3%		66.7%		100%	
計		0	26	23	16	5	0	70
		0.0%	37.1%	32.9%	22.9%	7.1%	0.0%	100%
情報コミュニケーション学部	教授	1	3	12	1			17
		5.9%	17.6%	70.6%	5.9%			100%
	准教授		2	10	8	1		21
			9.5%	47.6%	38.1%	4.8%		100%
	専任講師			1	4	4		9
				11.1%	44.4%	44.4%		100%
助教					1		1	
					100.0%		100%	
計		1	5	23	13	6	0	48
		2.1%	10.4%	47.9%	27.1%	12.5%	0.0%	100%

学部	職位	70歳 以上	60歳～ 69歳	50歳～ 59歳	40歳～ 49歳	30歳～ 39歳	29歳 以下	計
国際日本学部	教授		13 50.0%	9 34.6%	4 15.4%			26 100%
	准教授		1 7.1%	1 7.1%	11 78.6%	1 7.1%		14 100%
	専任講師			2 20.0%	7 70.0%	1 10.0%		10 100%
	助教					1 100.0%		1 100%
	計	0 0.0%	14 27.5%	12 23.5%	22 43.1%	3 5.9%	0 0.0%	51 100%
総合数理学部	教授		8 28.6%	9 32.1%	11 39.3%			28 100%
	准教授		2 13.3%	1 6.7%	4 26.7%	8 53.3%		15 100%
	専任講師		1 33.3%		1 33.3%	1 33.3%		3 100%
	助教				1 33.3%	1 33.3%	1 33.3%	3 100%
	計	0 0.0%	11 22.4%	10 20.4%	17 34.7%	10 20.4%	1 2.0%	49 100%
その他の機関（研究・知財戦略機構）	教授	2 20.0%	7 70.0%	1 10.0%				10 100%
	准教授			1 16.7%	2 33.3%	3 50.0%		6 100%
	専任講師			1 16.7%	1 16.7%	4 66.7%		6 100%
	助教							0 0%
	計	2 9.1%	7 31.8%	3 13.6%	3 13.6%	7 31.8%	0 0.0%	22 100%
その他の機関（国際連携機構）	教授							0 0%
	准教授			1 25.0%	2 50.0%	1 25.0%		4 100%
	専任講師					2 100.0%		2 100%
	助教							0 0%
	計	0 0.0%	0 0.0%	1 16.7%	2 33.3%	3 50.0%	0 0.0%	6 100%

学部	職位	70歳 以上	60歳～ 69歳	50歳～ 59歳	40歳～ 49歳	30歳～ 39歳	29歳 以下	計
その他の機関（農 場）	教授		1 50.0%	1 50.0%				2 100%
	准教授							0 0%
	専任講師				1 50.0%	1 50.0%		2 100%
	助教							0 0%
	計	0 0.0%	1 25.0%	1 25.0%	1 25.0%	1 25.0%	0 0.0%	4 100%
その他の機関（大 学院）	教授							0 0%
	准教授							0 0%
	専任講師				2 66.7%	1 33.3%		3 100%
	助教							0 0%
	計	0 0.0%	0 0.0%	0 0.0%	2 66.7%	1 33.3%	0 0.0%	3 100%
学士課程・その他機関合計		6 0.7%	245 26.7%	284 31.0%	274 29.9%	102 11.1%	5 0.5%	916 100%
定年 70 歳								

<博士前期・修士課程>

研究科	職位	70歳 以上	60歳～ 69歳	50歳～ 59歳	40歳～ 49歳	30歳～ 39歳	29歳 以下	計
法学研究科	教授		19	12	6			37
			51.4%	32.4%	16.2%			100%
	准教授			2	4			6
				33.3%	66.7%			100%
	専任講師							0
								0%
	助教							0
								0%
	計	0	19	14	10	0	0	43
		0.0%	44.2%	32.6%	23.3%	0.0%	0.0%	100%
商学研究科	教授		26	13	8			47
			55.3%	27.7%	17.0%			100%
	准教授				2			2
					100.0%			100%
	専任講師							0
								0%
	助教							0
								0%
	計	0	26	13	10	0	0	49
		0.0%	53.1%	26.5%	20.4%	0.0%	0.0%	100%
政治経済学研究科	教授		21	16	3			40
			52.5%	40.0%	7.5%			100%
	准教授			3	6	1		10
				30.0%	60.0%	10.0%		100%
	専任講師							0
								0%
	助教							0
								0%
	計	0	21	19	9	1	0	50
		0.0%	42.0%	38.0%	18.0%	2.0%	0.0%	100%
経営学研究科	教授		15	12	3			30
			50.0%	40.0%	10.0%			100%
	准教授			2	3			5
				40.0%	60.0%			100%
	専任講師		1		1	1		3
		33.3%		33.3%	33.3%		100%	
	助教							0
								0%
	計	0	16	14	7	1	0	38
		0.0%	42.1%	36.8%	18.4%	2.6%	0.0%	100%

研究科	職位	70歳 以上	60歳～ 69歳	50歳～ 59歳	40歳～ 49歳	30歳～ 39歳	29歳 以下	計
文学研究科	教授	1 1.8%	29 51.8%	22 39.3%	4 7.1%			56 100%
	准教授			11 34.4%	17 53.1%	4 12.5%		32 100%
	専任講師			1 9.1%	5 45.5%	5 45.5%		11 100%
	助教							0 0%
	計	1 1.0%	29 29.3%	34 34.3%	26 26.3%	9 9.1%	0 0.0%	99 100%
理工学研究科	教授		29 37.2%	34 43.6%	15 19.2%			78 100%
	准教授		3 7.7%	7 17.9%	26 66.7%	3 7.7%		39 100%
	専任講師			2 8.3%	10 41.7%	12 50.0%		24 100%
	助教							0 0%
	計	0 0.0%	32 22.7%	43 30.5%	51 36.2%	15 10.6%	0 0.0%	141 100%
農学研究科	教授		15 51.7%	12 41.4%	2 6.9%			29 100%
	准教授		4 14.8%	11 40.7%	12 44.4%			27 100%
	専任講師		1 8.3%		5 41.7%	6 50.0%		12 100%
	助教							0 0%
	計	0 0.0%	20 29.4%	23 33.8%	19 27.9%	6 8.8%	0 0.0%	68 100%
情報コミュニケーション研究科	教授	1 7.7%	3 23.1%	8 61.5%	1 7.7%			13 100%
	准教授			6 50.0%	6 50.0%			12 100%
	専任講師							0 0%
	助教							0 0%
	計	1 4.0%	3 12.0%	14 56.0%	7 28.0%	0 0.0%	0 0.0%	25 100%

研究科	職位	70歳 以上	60歳～ 69歳	50歳～ 59歳	40歳～ 49歳	30歳～ 39歳	29歳 以下	計
教養デザイン研究科	教授		7 28.0%	17 68.0%	1 4.0%			25 100%
	准教授			2 22.2%	7 77.8%			9 100%
	専任講師							0 0%
	助教							0 0%
	計	0 0.0%	7 20.6%	19 55.9%	8 23.5%	0 0.0%	0 0.0%	34 100%
先端数理科学研究科	教授		7 26.9%	9 34.6%	10 38.5%			26 100%
	准教授		1 6.7%	2 13.3%	4 26.7%	8 53.3%		15 100%
	専任講師							0 0%
	助教							0 0%
	計	0 0.0%	8 19.5%	11 26.8%	14 34.1%	8 19.5%	0 0.0%	41 100%
国際日本学研究科	教授		10 55.6%	6 33.3%	2 11.1%			18 100%
	准教授			1 12.5%	6 75.0%	1 12.5%		8 100%
	専任講師							0 0%
	助教							0 0%
	計	0 0.0%	10 38.5%	7 26.9%	8 30.8%	1 3.8%	0 0.0%	26 100%
博士前期・修士課程合計		2 0.3%	191 31.1%	211 34.4%	169 27.5%	41 6.7%	0 0.0%	614 100%
定年 70 歳								

<博士後期課程>

研究科	職位	70歳以上	60歳～69歳	50歳～59歳	40歳～49歳	30歳～39歳	29歳以下	計
法学研究科	教授		18	11	5			34
			52.9%	32.4%	14.7%			100%
	准教授							0
								0%
	専任講師							0
								0%
	助教							0
								0%
	計	0	18	11	5	0	0	34
		0.0%	52.9%	32.4%	14.7%	0.0%	0.0%	100%
商学研究科	教授		26	12	6			44
			59.1%	27.3%	13.6%			100%
	准教授							0
								0%
	専任講師							0
							0%	
	助教							0
								0%
	計	0	26	12	6	0	0	44
		0.0%	59.1%	27.3%	13.6%	0.0%	0.0%	100%
政治経済学研究科	教授		20	14	1			35
			57.1%	40.0%	2.9%			100%
	准教授				3			3
					100.0%			100%
	専任講師							0
							0%	
	助教							0
								0%
	計	0	20	14	4	0	0	38
		0.0%	52.6%	36.8%	10.5%	0.0%	0.0%	100%
経営学研究科	教授		14	9				23
			60.9%	39.1%				100%
	准教授							0
								0%
	専任講師							0
							0%	
	助教							0
								0%
	計	0	14	9	0	0	0	23
		0.0%	60.9%	39.1%	0.0%	0.0%	0.0%	100%

研究科	職位	70歳以上	60歳～69歳	50歳～59歳	40歳～49歳	30歳～39歳	29歳以下	計
文学研究科	教授	1	25	18	3			47
		2.1%	53.2%	38.3%	6.4%			100%
	准教授			7	12	1		20
				35.0%	60.0%	5.0%		100%
	専任講師				1			1
助教					100.0%		100%	
計		1	25	25	16	1	0	68
		1.5%	36.8%	36.8%	23.5%	1.5%	0.0%	100%
理工学研究科	教授		26	31	17			74
			35.1%	41.9%	23.0%			100%
	准教授		1	4	14	2		21
			4.8%	19.0%	66.7%	9.5%		100%
	専任講師							0
助教							0	
計		0	27	35	31	2	0	95
		0.0%	28.4%	36.8%	32.6%	2.1%	0.0%	100%
農学研究科	教授		15	12	2			29
			51.7%	41.4%	6.9%			100%
	准教授		3	6	11			20
			15.0%	30.0%	55.0%			100%
	専任講師							0
助教							0	
計		0	18	18	13	0	0	49
		0.0%	36.7%	36.7%	26.5%	0.0%	0.0%	100%
情報コミュニケーション研究科	教授	1	1	4	1			7
		14.3%	14.3%	57.1%	14.3%			100%
	准教授			3				3
				100.0%				100%
	専任講師							0
助教							0	
計		1	1	7	1	0	0	10
		10.0%	10.0%	70.0%	10.0%	0.0%	0.0%	100%

研究科	職位	70歳以上	60歳～69歳	50歳～59歳	40歳～49歳	30歳～39歳	29歳以下	計
教養デザイン研究科	教授		7 31.8%	14 63.6%	1 4.5%			22 100%
	准教授				1 100.0%			1 100%
	専任講師							0 0%
	助教							0 0%
	計	0 0.0%	7 30.4%	14 60.9%	2 8.7%	0 0.0%	0 0.0%	23 100%
先端数理科学研究科	教授		7 28.0%	8 32.0%	10 40.0%			25 100%
	准教授			1 20.0%	3 60.0%	1 20.0%		5 100%
	専任講師							0 0%
	助教							0 0%
	計	0 0.0%	7 23.3%	9 30.0%	13 43.3%	1 3.3%	0 0.0%	30 100%
国際日本学研究科	教授		5 41.7%	5 41.7%	2 16.7%			12 100%
	准教授			1 20.0%	4 80.0%			5 100%
	専任講師							0 0%
	助教							0 0%
	計	0 0.0%	5 29.4%	6 35.3%	6 35.3%	0 0.0%	0 0.0%	17 100%
グローバル・ガバナンス研究科	教授		4 36.4%	6 54.5%	1 9.1%			11 100%
	准教授							0 0%
	専任講師							0 0%
	助教							0 0%
	計	0 0.0%	4 36.4%	6 54.5%	1 9.1%	0 0.0%	0 0.0%	11 100%
博士後期課程合計		2 0.5%	172 38.9%	166 37.6%	98 22.2%	4 0.9%	0 0.0%	442 100%
定年 70 歳								

<専門職学位課程>

研究科	職位	70歳以上	60歳～69歳	50歳～59歳	40歳～49歳	30歳～39歳	29歳以下	計
ガバナンス研究科	教授		6 42.9%	7 50.0%	1 7.1%			14 100%
	准教授							0 0%
	専任講師							0 0%
	助教					1 100.0%		1 100%
	計	0 0.0%	6 40.0%	7 46.7%	1 6.7%	1 6.7%	0 0.0%	15 100%
グローバル・ビジネス研究科	教授		15 88.2%	2 11.8%				17 100%
	准教授				1 100.0%			1 100%
	専任講師							0 0%
	助教							0 0%
	計	0 0.0%	15 83.3%	2 11.1%	1 5.6%	0 0.0%	0 0.0%	18 100%
会計専門職研究科	教授		6 50.0%	4 33.3%	2 16.7%			12 100%
	准教授							0 0%
	専任講師							0 0%
	助教							0 0%
	計	0 0.0%	6 50.0%	4 33.3%	2 16.7%	0 0.0%	0 0.0%	12 100%
法務研究科	教授		18 58.1%	10 32.3%	2 6.5%	1 3.2%		31 100%
	准教授							0 0%
	専任講師							0 0%
	助教							0 0%
	計	0 0.0%	18 58.1%	10 32.3%	2 6.5%	1 3.2%	0 0.0%	31 100%
専門職学位課程合計		0 0.0%	45 59.2%	23 30.3%	6 7.9%	2 2.6%	0 0.0%	76 100%
定年 70 歳								

[注]

- 1 学部、研究科（又はその他の組織）単位で記入してください。
- 2 各欄の下段にはそれぞれ「計」欄の数値に対する割合を記入してください。

【明治大学注】

- 1 本表における「専任教員」とは、無期専任教員と任期付教員（特任）を指す。
- 2 法人役員となった無期専任教員においては、規定（学校法人明治大学専任教職員定年規則）により定年規則が適用されない。
- 3 任期付教員（特任）においては、規定（明治大学特任教員任用基準）により、70歳を超えても任用可能である。
- 4 年齢は2019年4月1日現在。

学生支援

(表6) 在籍学生数内訳、留年者数、退学者数

<学士課程>

学部	学科		2016年度	2017年度	2018年度	備考
法学部	法律学科	在籍学生数 (A)	3747	3767	3760	
		うち留年者数 (B)	111	154	162	
		留年率 (B) / (A) *100	2.96	4.09	4.31	
		うち退学者数 (C)	38	33	42	
		退学率 (C) / (A) *100	1.01	0.88	1.12	
計		在籍学生数 (A)	3747	3767	3760	
		うち留年者数 (B)	111	154	162	
		留年率 (B) / (A) *100	2.96	4.09	4.31	
		うち退学者数 (C)	38	33	42	
		退学率 (C) / (A) *100	1.01	0.88	1.12	
商学部	商学科	在籍学生数 (A)	4433	4415	4515	
		うち留年者数 (B)	115	81	93	
		留年率 (B) / (A) *100	2.59	1.83	2.06	
		うち退学者数 (C)	42	41	31	
		退学率 (C) / (A) *100	0.95	0.93	0.69	
計		在籍学生数 (A)	4433	4415	4515	
		うち留年者数 (B)	115	81	93	
		留年率 (B) / (A) *100	2.59	1.83	2.06	
		うち退学者数 (C)	42	41	31	
		退学率 (C) / (A) *100	0.95	0.93	0.69	
政治経済学部	政治学科	在籍学生数 (A)	1110	1122	1101	
		うち留年者数 (B)	21	31	31	
		留年率 (B) / (A) *100	1.89	2.76	2.82	
		うち退学者数 (C)	18	7	7	
		退学率 (C) / (A) *100	1.62	0.62	0.64	
	経済学科	在籍学生数 (A)	2780	2885	2860	
		うち留年者数 (B)	77	65	99	
		留年率 (B) / (A) *100	2.77	2.25	3.46	
		うち退学者数 (C)	38	31	40	
		退学率 (C) / (A) *100	1.37	1.07	1.40	
	地域行政学	在籍学生数 (A)	679	666	673	
		うち留年者数 (B)	23	10	17	
留年率 (B) / (A) *100		3.39	1.50	2.53		
うち退学者数 (C)		7	6	4		
	退学率 (C) / (A) *100	1.03	0.90	0.59		
計		在籍学生数 (A)	4569	4673	4634	
		うち留年者数 (B)	121	106	147	
		留年率 (B) / (A) *100	2.65	2.27	3.17	
		うち退学者数 (C)	63	44	51	
		退学率 (C) / (A) *100	1.38	0.94	1.10	

学部	学科		2016年度	2017年度	2018年度	備考
文学部	文学科	在籍学生数 (A)	1918	1926	1896	
		うち留年者数 (B)	51	52	37	
		留年率 (B) / (A) *100	2.66	2.70	1.95	
		うち退学者数 (C)	21	20	18	
		退学率 (C) / (A) *100	1.09	1.04	0.95	
	史学 科地理学	在籍学生数 (A)	1229	1196	1170	
		うち留年者数 (B)	44	67	56	
		留年率 (B) / (A) *100	3.58	5.60	4.79	
		うち退学者数 (C)	19	22	17	
		退学率 (C) / (A) *100	1.55	1.84	1.45	
	心理 科社会学	在籍学生数 (A)	465	470	518	
		うち留年者数 (B)	11	12	9	
		留年率 (B) / (A) *100	2.37	2.55	1.74	
うち退学者数 (C)		5	2	6		
退学率 (C) / (A) *100		1.08	0.43	1.16		
計	在籍学生数 (A)	3612	3592	3584		
	うち留年者数 (B)	106	131	102		
	留年率 (B) / (A) *100	2.93	3.65	2.85		
	うち退学者数 (C)	45	44	41		
	退学率 (C) / (A) *100	1.25	1.22	1.14		
理工学部	電 命 学 電 子 生	在籍学生数 (A)	960	971	944	
		うち留年者数 (B)	59	54	54	
		留年率 (B) / (A) *100	6.15	5.56	5.72	
		うち退学者数 (C)	27	23	22	
		退学率 (C) / (A) *100	2.81	2.37	2.33	
	機 械 工 学 科	在籍学生数 (A)	529	555	531	
		うち留年者数 (B)	25	30	22	
		留年率 (B) / (A) *100	4.73	5.41	4.14	
		うち退学者数 (C)	12	16	12	
		退学率 (C) / (A) *100	2.27	2.88	2.26	
	機 械 情 報 工 学 科	在籍学生数 (A)	553	566	537	
		うち留年者数 (B)	44	36	43	
		留年率 (B) / (A) *100	7.96	6.36	8.01	
		うち退学者数 (C)	8	18	13	
		退学率 (C) / (A) *100	1.45	3.18	2.42	
	建 築 学 科	在籍学生数 (A)	657	661	652	
		うち留年者数 (B)	20	14	15	
		留年率 (B) / (A) *100	3.04	2.12	2.30	
		うち退学者数 (C)	14	8	5	
		退学率 (C) / (A) *100	2.13	1.21	0.77	
応 用 化 学 科	在籍学生数 (A)	522	521	496		
	うち留年者数 (B)	18	16	20		
	留年率 (B) / (A) *100	3.45	3.07	4.03		
	うち退学者数 (C)	9	8	6		
	退学率 (C) / (A) *100	1.72	1.54	1.21		

学部	学科		2016年度	2017年度	2018年度	備考
理工学部	情報科学科	在籍学生数 (A)	486	540	513	
		うち留年者数 (B)	23	24	15	
		留年率 (B) / (A) *100	4.73	4.44	2.92	
		うち退学者数 (C)	9	11	5	
		退学率 (C) / (A) *100	1.85	2.04	0.97	
	数学科	在籍学生数 (A)	240	260	256	
		うち留年者数 (B)	27	26	23	
		留年率 (B) / (A) *100	11.25	10.00	8.98	
		うち退学者数 (C)	8	12	10	
		退学率 (C) / (A) *100	3.33	4.62	3.91	
	物理学科	在籍学生数 (A)	245	243	247	
		うち留年者数 (B)	16	17	20	
留年率 (B) / (A) *100		6.53	7.00	8.10		
うち退学者数 (C)		6	9	9		
退学率 (C) / (A) *100		2.45	3.70	3.64		
計	在籍学生数 (A)	4192	4317	4176		
	うち留年者数 (B)	232	217	212		
	留年率 (B) / (A) *100	5.53	5.03	5.08		
	うち退学者数 (C)	93	105	82		
	退学率 (C) / (A) *100	2.22	2.43	1.96		
農学部	農学科	在籍学生数 (A)	575	529	523	
		うち留年者数 (B)	22	24	15	
		留年率 (B) / (A) *100	3.83	4.54	2.87	
		うち退学者数 (C)	9	11	11	
		退学率 (C) / (A) *100	1.57	2.08	2.10	
	食料環境政策学	在籍学生数 (A)	581	596	594	
		うち留年者数 (B)	10	12	8	
		留年率 (B) / (A) *100	1.72	2.01	1.35	
		うち退学者数 (C)	6	5	5	
		退学率 (C) / (A) *100	1.03	0.84	0.84	
	農芸化学科	在籍学生数 (A)	596	586	544	
		うち留年者数 (B)	11	11	9	
		留年率 (B) / (A) *100	1.85	1.88	1.65	
		うち退学者数 (C)	4	5	5	
		退学率 (C) / (A) *100	0.67	0.85	0.92	
	生命科学科	在籍学生数 (A)	574	540	550	
うち留年者数 (B)		16	16	10		
留年率 (B) / (A) *100		2.79	2.96	1.82		
うち退学者数 (C)		9	7	6		
退学率 (C) / (A) *100		1.57	1.30	1.09		
計	在籍学生数 (A)	2326	2251	2211		
	うち留年者数 (B)	59	63	42		
	留年率 (B) / (A) *100	2.54	2.80	1.90		
	うち退学者数 (C)	28	28	27		
	退学率 (C) / (A) *100	1.20	1.24	1.22		

学部	学科		2016年度	2017年度	2018年度	備考
経営学部	(1) 経営学部 (1年生)	在籍学生数 (A)	795	714	737	
		うち留年者数 (B)	0	0	0	
		留年率 (B) / (A) *100	0.00	0.00	0.00	
		うち退学者数 (C)	8	7	9	
		退学率 (C) / (A) *100	1.01	0.98	1.22	
	(2) 経営学科 (2,3,4年生)	在籍学生数 (A)	1491	1535	1531	
		うち留年者数 (B)	53	52	41	
		留年率 (B) / (A) *100	3.55	3.39	2.68	
		うち退学者数 (C)	16	20	10	
		退学率 (C) / (A) *100	1.07	1.30	0.65	
	(2) 会計学科 (2,3,4年生)	在籍学生数 (A)	474	475	446	
		うち留年者数 (B)	20	19	17	
		留年率 (B) / (A) *100	4.22	4.00	3.81	
		うち退学者数 (C)	7	4	4	
		退学率 (C) / (A) *100	1.48	0.84	0.90	
	科公共経営学 (2,3,4年生)	在籍学生数 (A)	303	309	301	
うち留年者数 (B)		10	12	13		
留年率 (B) / (A) *100		3.30	3.88	4.32		
うち退学者数 (C)		4	3	3		
退学率 (C) / (A) *100		1.32	0.97	1.00		
計		在籍学生数 (A)	3063	3033	3015	
		うち留年者数 (B)	83	83	71	
		留年率 (B) / (A) *100	2.71	2.74	2.35	
		うち退学者数 (C)	35	34	26	
		退学率 (C) / (A) *100	1.14	1.12	0.86	
二情 ンケ報 学 コ 部 シ ヨミ ヨユ	二情 ンケ報 学 コ 部 シ ヨミ ヨユ	在籍学生数 (A)	2119	2109	2138	
		うち留年者数 (B)	59	48	44	
		留年率 (B) / (A) *100	2.78	2.28	2.06	
		うち退学者数 (C)	17	15	11	
		退学率 (C) / (A) *100	0.80	0.71	0.51	
計		在籍学生数 (A)	2119	2109	2138	
		うち留年者数 (B)	59	48	44	
		留年率 (B) / (A) *100	2.78	2.28	2.06	
		うち退学者数 (C)	17	15	11	
		退学率 (C) / (A) *100	0.80	0.71	0.51	
国際 部日 本学	国際 科日 本学	在籍学生数 (A)	1688	1738	1702	
		うち留年者数 (B)	27	27	28	
		留年率 (B) / (A) *100	1.60	1.55	1.65	
		うち退学者数 (C)	21	16	14	
		退学率 (C) / (A) *100	1.24	0.92	0.82	
計		在籍学生数 (A)	1688	1738	1702	
		うち留年者数 (B)	27	27	28	
		留年率 (B) / (A) *100	1.60	1.55	1.65	
		うち退学者数 (C)	21	16	14	
		退学率 (C) / (A) *100	1.24	0.92	0.82	

学部	学科		2016年度	2017年度	2018年度	備考
総合数理学部	現象 科 数 理 学	在籍学生数 (A)	390	341	359	
		うち留年者数 (B)	13	18	19	
		留年率 (B) / (A) *100	3.33	5.28	5.29	
		うち退学者数 (C)	4	1	10	
		退学率 (C) / (A) *100	1.03	0.29	2.79	
	ア先 スサ 学イ 科メ エン	在籍学生数 (A)	505	435	443	
		うち留年者数 (B)	8	19	19	
		留年率 (B) / (A) *100	1.58	4.37	4.29	
		うち退学者数 (C)	5	4	10	
		退学率 (C) / (A) *100	0.99	0.92	2.26	
	クネ デツ 学 科 ザ イ ワ ン	在籍学生数 (A)	348	333	345	
		うち留年者数 (B)	13	3	8	
		留年率 (B) / (A) *100	3.74	0.90	2.32	
		うち退学者数 (C)	2	3	4	
退学率 (C) / (A) *100		0.57	0.90	1.16		
計	在籍学生数 (A)	1243	1109	1147		
	うち留年者数 (B)	34	40	46		
	留年率 (B) / (A) *100	2.74	3.61	4.01		
	うち退学者数 (C)	11	8	24		
	退学率 (C) / (A) *100	0.88	0.72	2.09		
学士課程合計	在籍学生数 (A)	30992	31004	30882		
	うち留年者数 (B)	947	950	947		
	留年率 (B) / (A) *100	3.06	3.06	3.07		
	うち退学者数 (C)	393	368	349		
	退学率 (C) / (A) *100	1.27	1.19	1.13		

<博士前期・修士課程>

研究科	専攻		2016年度	2017年度	2018年度	備考
法学研究科	〔公法 課程〕 博士前期 専攻	在籍学生数 (A)	39	36	26	
		うち留年者数 (B)	4	2	4	
		留年率 (B) / (A) *100	10.26	5.56	15.38	
		うち退学者数 (C)	0	4	0	
		退学率 (C) / (A) *100	0.00	11.11	0.00	
	〔民事 課程〕 博士前期 専攻	在籍学生数 (A)	18	16	26	
		うち留年者数 (B)	1	2	4	
		留年率 (B) / (A) *100	5.56	12.50	15.38	
		うち退学者数 (C)	2	0	2	
		退学率 (C) / (A) *100	11.11	0.00	7.69	
計		在籍学生数 (A)	57	52	52	
		うち留年者数 (B)	5	4	8	
		留年率 (B) / (A) *100	8.77	7.69	15.4	
		うち退学者数 (C)	2	4	2	
		退学率 (C) / (A) *100	3.51	7.69	3.85	
商学研究科	〔商学 課程〕 博士前期 専攻	在籍学生数 (A)	64	71	69	
		うち留年者数 (B)	3	7	6	
		留年率 (B) / (A) *100	4.69	9.86	8.70	
		うち退学者数 (C)	2	0	0	
		退学率 (C) / (A) *100	3.13	0.00	0.00	
計		在籍学生数 (A)	64	71	69	
		うち留年者数 (B)	3	7	6	
		留年率 (B) / (A) *100	4.69	9.86	8.70	
		うち退学者数 (C)	2	0	0	
		退学率 (C) / (A) *100	3.13	0.00	0.00	
政治経済学研究科	〔政治学 課程〕 博士前期 専攻	在籍学生数 (A)	41	43	47	
		うち留年者数 (B)	2	2	3	
		留年率 (B) / (A) *100	4.88	4.65	6.38	
		うち退学者数 (C)	0	0	3	
		退学率 (C) / (A) *100	0.00	0.00	6.38	
	〔経済学 課程〕 博士前期 専攻	在籍学生数 (A)	48	53	51	
		うち留年者数 (B)	1	3	3	
		留年率 (B) / (A) *100	2.08	5.66	5.88	
		うち退学者数 (C)	0	1	2	
		退学率 (C) / (A) *100	0.00	1.89	3.92	
計		在籍学生数 (A)	89	96	98	
		うち留年者数 (B)	3	5	6	
		留年率 (B) / (A) *100	3.37	5.21	6.12	
		うち退学者数 (C)	0	1	5	
		退学率 (C) / (A) *100	0.00	1.04	5.10	

研究科	専攻		2016年度	2017年度	2018年度	備考
経営学研究	〔経営学専攻前課程〕	在籍学生数 (A)	101	121	116	
		うち留年者数 (B)	18	25	21	
		留年率 (B) / (A) *100	17.8	20.7	18.1	
		うち退学者数 (C)	0	4	7	
		退学率 (C) / (A) *100	0.00	3.31	6.03	
計		在籍学生数 (A)	101	121	116	
		うち留年者数 (B)	18	25	21	
		留年率 (B) / (A) *100	17.82	20.66	18.10	
		うち退学者数 (C)	0	4	7	
		退学率 (C) / (A) *100	0.00	3.31	6.03	
文学研究科	〔日本文学専攻前課程〕	在籍学生数 (A)	17	17	22	
		うち留年者数 (B)	2	1	3	
		留年率 (B) / (A) *100	11.76	5.88	13.64	
		うち退学者数 (C)	0	0	0	
		退学率 (C) / (A) *100	0.00	0.00	0.00	
	〔英文学専攻前課程〕	在籍学生数 (A)	4	7	5	
		うち留年者数 (B)	0	1	1	
		留年率 (B) / (A) *100	0.00	14.29	20.00	
		うち退学者数 (C)	0	0	0	
		退学率 (C) / (A) *100	0.00	0.00	0.00	
	〔日本文学専攻前課程〕	在籍学生数 (A)	5	4	6	
		うち留年者数 (B)	1	1	1	
		留年率 (B) / (A) *100	20.00	25.00	16.67	
		うち退学者数 (C)	1	0	0	
		退学率 (C) / (A) *100	20.00	0.00	0.00	
	〔日本文学専攻前課程〕	在籍学生数 (A)	4	2	3	
		うち留年者数 (B)	2	0	1	
		留年率 (B) / (A) *100	50.00	0.00	33.33	
		うち退学者数 (C)	0	0	0	
		退学率 (C) / (A) *100	0.00	0.00	0.00	
	〔演劇学専攻前課程〕	在籍学生数 (A)	4	7	6	
		うち留年者数 (B)	0	1	1	
		留年率 (B) / (A) *100	0.00	14.29	16.67	
		うち退学者数 (C)	0	2	0	
退学率 (C) / (A) *100		0.00	28.57	0.00		
〔文芸メデイア専攻前課程〕	在籍学生数 (A)	18	14	8		
	うち留年者数 (B)	0	1	2		
	留年率 (B) / (A) *100	0.00	7.14	25.00		
	うち退学者数 (C)	1	1	2		
	退学率 (C) / (A) *100	5.56	7.14	25.00		

研究科	専攻		2016年度	2017年度	2018年度	備考
文学研究科	史学専攻 （博士前期課程）	在籍学生数（A）	46	46	42	
		うち留年者数（B）	8	9	9	
		留年率（B）／（A）*100	17.39	19.57	21.43	
		うち退学者数（C）	1	5	4	
		退学率（C）／（A）*100	2.17	10.87	9.52	
	地理学専攻 （博士前期課程）	在籍学生数（A）	5	7	5	
		うち留年者数（B）	0	0	0	
		留年率（B）／（A）*100	0.00	0.00	0.00	
		うち退学者数（C）	1	1	0	
		退学率（C）／（A）*100	20.00	14.29	0.00	
	臨床医 （博士前期課程）	在籍学生数（A）	22	23	20	
		うち留年者数（B）	2	1	2	
留年率（B）／（A）*100		9.09	4.35	10.00		
うち退学者数（C）		0	0	0		
退学率（C）／（A）*100		0.00	0.00	0.00		
計	在籍学生数（A）	125	127	117		
	うち留年者数（B）	15	15	20		
	留年率（B）／（A）*100	12.00	11.81	17.09		
	うち退学者数（C）	4	9	6		
	退学率（C）／（A）*100	3.20	7.09	5.13		
理工学研究科	電気工学専攻 （博士前期課程）	在籍学生数（A）	157	169	142	
		うち留年者数（B）	0	3	1	
		留年率（B）／（A）*100	0.00	1.78	0.70	
		うち退学者数（C）	1	5	8	
		退学率（C）／（A）*100	0.64	2.96	5.63	
	機械工学専攻 （博士前期課程）	在籍学生数（A）	138	150	153	
		うち留年者数（B）	1	0	1	
		留年率（B）／（A）*100	0.72	0.00	0.65	
		うち退学者数（C）	2	2	3	
		退学率（C）／（A）*100	1.45	1.33	1.96	
	2016年4月16日募集停止 建築学専攻 （博士前期課程）※	在籍学生数（A）	150	70	6	
		うち留年者数（B）	1	2	3	
		留年率（B）／（A）*100	0.67	2.86	50.00	
		うち退学者数（C）	4	1	3	
		退学率（C）／（A）*100	2.67	1.43	50.00	
都市建築学専攻 （博士前期課程）	在籍学生数（A）	-	82	167		
	うち留年者数（B）	-	0	0		
	留年率（B）／（A）*100	-	0.00	0.00		
	うち退学者数（C）	-	0	3		
	退学率（C）／（A）*100	-	0.00	1.80		

研究科	専攻		2016年度	2017年度	2018年度	備考
理工学研究科	攻 期 課 程 （ 博 化 学 士 学 前 専 攻 ）	在籍学生数（A）	86	90	99	
		うち留年者数（B）	0	0	0	
		留年率（B）／（A）*100	0.00	0.00	0.00	
		うち退学者数（C）	0	0	3	
		退学率（C）／（A）*100	0.00	0.00	3.03	
	年※前専基 4 2期攻礎 0 課へ理 月 1程へ博 募 集 6 工 集 6 学	在籍学生数（A）	118	57	1	
		うち留年者数（B）	1	2	1	
		留年率（B）／（A）*100	0.85	3.51	100.00	
		うち退学者数（C）	2	2	0	
		退学率（C）／（A）*100	1.69	3.51	0.00	
	年※前専新 4 2期攻領 0 課へ域 月 1程へ博 募 集 6 創 集 6 造	在籍学生数（A）	46	23	1	
		うち留年者数（B）	4	2	1	
		留年率（B）／（A）*100	8.70	8.70	100.00	
		うち退学者数（C）	3	2	0	
		退学率（C）／（A）*100	6.52	8.70	0.00	
	攻 期 課 程 （ 博 科 学 士 学 前 専 攻 ）	在籍学生数（A）	-	35	66	
		うち留年者数（B）	-	0	0	
		留年率（B）／（A）*100	-	0.00	0.00	
		うち退学者数（C）	-	0	1	
		退学率（C）／（A）*100	-	0.00	1.52	
	（ 博 学 士 専 攻 前 期 ）	在籍学生数（A）	-	8	15	
		うち留年者数（B）	-	0	0	
		留年率（B）／（A）*100	-	0.00	0.00	
		うち退学者数（C）	-	0	1	
退学率（C）／（A）*100		-	0.00	6.67		
（ 博 理 学 士 専 攻 前 期 ）	在籍学生数（A）	-	13	31		
	うち留年者数（B）	-	0	0		
	留年率（B）／（A）*100	-	0.00	0.00		
	うち退学者数（C）	-	0	0		
	退学率（C）／（A）*100	-	0.00	0.00		
計	在籍学生数（A）		695	697	681	
	うち留年者数（B）		7	9	7	
	留年率（B）／（A）*100		1.01	1.29	1.03	
	うち退学者数（C）		12	12	22	
	退学率（C）／（A）*100		1.73	1.72	3.23	

研究科	専攻		2016年度	2017年度	2018年度	備考
農学研究科	攻農芸化学専攻 期(博士前期課程)	在籍学生数 (A)	59	53	52	
		うち留年者数 (B)	1	0	0	
		留年率 (B) / (A) *100	1.69	0.00	0.00	
		うち退学者数 (C)	2	0	1	
		退学率 (C) / (A) *100	3.39	0.00	1.92	
	農学専攻 (博士前期課程)	在籍学生数 (A)	53	51	42	
		うち留年者数 (B)	0	2	0	
		留年率 (B) / (A) *100	0.00	3.92	0.00	
		うち退学者数 (C)	1	3	1	
		退学率 (C) / (A) *100	1.89	5.88	2.38	
	農業経済学 専攻(博士前期課程)	在籍学生数 (A)	4	4	5	
		うち留年者数 (B)	0	0	0	
		留年率 (B) / (A) *100	0.00	0.00	0.00	
		うち退学者数 (C)	1	0	1	
		退学率 (C) / (A) *100	25.00	0.00	20.00	
	生命科学専攻 期(博士前期課程)	在籍学生数 (A)	53	56	53	
うち留年者数 (B)		1	1	1		
留年率 (B) / (A) *100		1.89	1.79	1.89		
うち退学者数 (C)		1	2	2		
退学率 (C) / (A) *100		1.89	3.57	3.77		
計		在籍学生数 (A)	169	164	152	
		うち留年者数 (B)	2	3	1	
		留年率 (B) / (A) *100	1.18	1.83	0.66	
		うち退学者数 (C)	5	5	5	
		退学率 (C) / (A) *100	2.96	3.05	3.29	
情報コミュニケーション 研究科	情報コミュニケーション 専攻(博士前期課程)	在籍学生数 (A)	29	32	44	
		うち留年者数 (B)	2	0	4	
		留年率 (B) / (A) *100	6.90	0.00	9.09	
		うち退学者数 (C)	0	1	2	
		退学率 (C) / (A) *100	0.00	3.13	4.55	
計		在籍学生数 (A)	29	32	44	
		うち留年者数 (B)	2	0	4	
		留年率 (B) / (A) *100	6.90	0.00	9.09	
		うち退学者数 (C)	0	1	2	
		退学率 (C) / (A) *100	0.00	3.13	4.55	
教養デザイン 研究科	教養デザイン 専攻(博士前期課程)	在籍学生数 (A)	25	27	18	
		うち留年者数 (B)	3	4	3	
		留年率 (B) / (A) *100	12.00	14.81	16.67	
		うち退学者数 (C)	0	2	0	
		退学率 (C) / (A) *100	0.00	7.41	0.00	
計		在籍学生数 (A)	25	27	18	
		うち留年者数 (B)	3	4	3	
		留年率 (B) / (A) *100	12.00	14.81	16.67	
		うち退学者数 (C)	0	2	0	
		退学率 (C) / (A) *100	0.00	7.41	0.00	

研究科	専攻		2016年度	2017年度	2018年度	備考
先端数理科学研究科	前専現 期攻象 課へ数 程博理 士学	在籍学生数 (A)	10	24	32	
		うち留年者数 (B)	1	0	0	
		留年率 (B) / (A) *100	10.00	0.00	0.00	
		うち退学者数 (C)	0	1	1	
		退学率 (C) / (A) *100	0.00	4.17	3.13	
	年※前専ア先 4 2期攻サ端 月0課へイメ 開1程博エデ 設7士ンイ	在籍学生数 (A)	-	61	95	
		うち留年者数 (B)	-	0	0	
		留年率 (B) / (A) *100	-	0.00	0.00	
		うち退学者数 (C)	-	0	1	
		退学率 (C) / (A) *100	-	0.00	1.05	
	年※前専クネ 4 2期攻デツ 月0課へザト 開1程博イワ 設7士ン	在籍学生数 (A)	-	31	58	
		うち留年者数 (B)	-	0	0	
留年率 (B) / (A) *100		-	0.00	0.00		
うち退学者数 (C)		-	1	1		
退学率 (C) / (A) *100		-	3.23	1.72		
計	在籍学生数 (A)	10	116	185		
	うち留年者数 (B)	1	0	0		
	留年率 (B) / (A) *100	10.00	0.00	0.00		
	うち退学者数 (C)	0	2	3		
	退学率 (C) / (A) *100	0.00	1.72	1.62		
国 際 研 究 日 科 本 学	前専国 期攻際 課へ日 程博本 士学	在籍学生数 (A)	29	29	32	
		うち留年者数 (B)	6	3	2	
		留年率 (B) / (A) *100	20.69	10.34	6.25	
		うち退学者数 (C)	2	4	3	
		退学率 (C) / (A) *100	6.90	13.79	9.38	
計	在籍学生数 (A)	29	29	32		
	うち留年者数 (B)	6	3	2		
	留年率 (B) / (A) *100	20.69	10.34	6.25		
	うち退学者数 (C)	2	4	3		
	退学率 (C) / (A) *100	6.90	13.79	9.38		
博士前期・修士課程合計	在籍学生数 (A)	1393	1532	1564		
	うち留年者数 (B)	65	75	78		
	留年率 (B) / (A) *100	4.67	4.90	4.99		
	うち退学者数 (C)	27	44	55		
	退学率 (C) / (A) *100	1.94	2.87	3.52		

<博士後期課程>

研究科	専攻		2016年度	2017年度	2018年度	備考
法学研究科	〔公法 課程〕 博士後期 専攻	在籍学生数 (A)	20	16	19	
		うち留年者数 (B)	8	7	8	
		留年率 (B) / (A) *100	40.00	43.75	42.11	
		うち退学者数 (C)	4	3	4	
		退学率 (C) / (A) *100	20.00	18.75	21.05	
	〔民事 課程〕 博士後期 専攻	在籍学生数 (A)	9	13	11	
		うち留年者数 (B)	5	4	4	
		留年率 (B) / (A) *100	55.56	30.77	36.36	
		うち退学者数 (C)	1	3	1	
		退学率 (C) / (A) *100	11.11	23.08	9.09	
計		在籍学生数 (A)	29	29	30	
		うち留年者数 (B)	13	11	12	
		留年率 (B) / (A) *100	44.83	37.93	40.00	
		うち退学者数 (C)	5	6	5	
		退学率 (C) / (A) *100	17.24	20.69	16.67	
商学研究科	〔商学 課程〕 博士後期 専攻	在籍学生数 (A)	25	23	24	
		うち留年者数 (B)	11	8	9	
		留年率 (B) / (A) *100	44.00	34.78	37.50	
		うち退学者数 (C)	4	0	0	
		退学率 (C) / (A) *100	16.00	0.00	0.00	
計		在籍学生数 (A)	25	23	24	
		うち留年者数 (B)	11	8	9	
		留年率 (B) / (A) *100	44.00	34.78	37.50	
		うち退学者数 (C)	4	0	0	
		退学率 (C) / (A) *100	16.00	0.00	0.00	
政治経済学研究科	〔政治学 課程〕 博士後期 専攻	在籍学生数 (A)	19	18	13	
		うち留年者数 (B)	13	11	8	
		留年率 (B) / (A) *100	68.42	61.11	61.54	
		うち退学者数 (C)	0	3	3	
		退学率 (C) / (A) *100	0.00	16.67	23.08	
	〔経済学 課程〕 博士後期 専攻	在籍学生数 (A)	7	8	11	
		うち留年者数 (B)	5	3	4	
		留年率 (B) / (A) *100	71.43	37.50	36.36	
		うち退学者数 (C)	1	0	0	
		退学率 (C) / (A) *100	14.29	0.00	0.00	
計		在籍学生数 (A)	26	26	24	
		うち留年者数 (B)	18	14	12	
		留年率 (B) / (A) *100	69.23	53.85	50.00	
		うち退学者数 (C)	1	3	3	
		退学率 (C) / (A) *100	3.85	11.54	12.50	

研究科	専攻		2016年度	2017年度	2018年度	備考
経営学研究	〈経営学専攻 課程〉	在籍学生数 (A)	29	26	24	
		うち留年者数 (B)	14	11	11	
		留年率 (B) / (A) *100	48.28	42.31	45.83	
		うち退学者数 (C)	6	4	1	
		退学率 (C) / (A) *100	20.69	15.38	4.17	
計		在籍学生数 (A)	29	26	24	
		うち留年者数 (B)	14	11	11	
		留年率 (B) / (A) *100	48.28	42.31	45.83	
		うち退学者数 (C)	6	4	1	
		退学率 (C) / (A) *100	20.69	15.38	4.17	
文学研究科	〈日本文学専攻 課程〉	在籍学生数 (A)	29	27	21	
		うち留年者数 (B)	15	15	15	
		留年率 (B) / (A) *100	51.72	55.56	71.43	
		うち退学者数 (C)	2	3	3	
		退学率 (C) / (A) *100	6.90	11.11	14.29	
	〈英文学専攻 課程〉	在籍学生数 (A)	3	3	2	
		うち留年者数 (B)	0	1	1	
		留年率 (B) / (A) *100	0.00	33.33	50.00	
		うち退学者数 (C)	0	1	0	
		退学率 (C) / (A) *100	0.00	33.33	0.00	
	〈日本文学専攻 課程〉	在籍学生数 (A)	5	5	8	
		うち留年者数 (B)	3	2	3	
		留年率 (B) / (A) *100	60.00	40.00	37.50	
		うち退学者数 (C)	1	0	1	
		退学率 (C) / (A) *100	20.00	0.00	12.50	
	〈日本文学専攻 課程〉	在籍学生数 (A)	4	4	2	
		うち留年者数 (B)	3	2	0	
		留年率 (B) / (A) *100	75.00	50.00	0.00	
		うち退学者数 (C)	1	2	0	
		退学率 (C) / (A) *100	25.00	50.00	0.00	
	〈演劇学専攻 課程〉	在籍学生数 (A)	7	7	6	
		うち留年者数 (B)	4	5	3	
		留年率 (B) / (A) *100	57.14	71.43	50.00	
		うち退学者数 (C)	0	3	0	
		退学率 (C) / (A) *100	0.00	42.86	0.00	
	〈日本文学専攻 課程〉	在籍学生数 (A)	40	45	47	
		うち留年者数 (B)	22	28	25	
		留年率 (B) / (A) *100	55.00	62.22	53.19	
うち退学者数 (C)		0	4	8		
退学率 (C) / (A) *100		0.00	8.89	17.02		
〈地質学専攻 課程〉	在籍学生数 (A)	2	3	3		
	うち留年者数 (B)	0	0	0		
	留年率 (B) / (A) *100	0.00	0.00	0.00		
	うち退学者数 (C)	0	0	0		
	退学率 (C) / (A) *100	0.00	0.00	0.00		

研究科	専攻		2016年度	2017年度	2018年度	備考	
文学 研究科	後専臨 期攻床 課へ人 程博間 程士学	在籍学生数 (A)	5	8	9		
		うち留年者数 (B)	0	3	3		
		留年率 (B) / (A) *100	0.00	37.50	33.33		
		うち退学者数 (C)	1	0	0		
		退学率 (C) / (A) *100	20.00	0.00	0.00		
計		在籍学生数 (A)	95	102	98		
		うち留年者数 (B)	47	56	50		
		留年率 (B) / (A) *100	49.47	54.90	51.02		
		うち退学者数 (C)	5	13	12		
		退学率 (C) / (A) *100	5.26	12.75	12.24		
理工学 研究科	期攻電 課へ氣 博工 程士学 後専	在籍学生数 (A)	14	13	19		
		うち留年者数 (B)	1	1	2		
		留年率 (B) / (A) *100	7.14	7.69	10.53		
		うち退学者数 (C)	0	0	1		
		退学率 (C) / (A) *100	0.00	0.00	5.26		
	期攻機 課へ械 博工 程士学 後専	在籍学生数 (A)	3	4	6		
		うち留年者数 (B)	0	0	0		
		留年率 (B) / (A) *100	0.00	0.00	0.00		
		うち退学者数 (C)	0	0	0		
		退学率 (C) / (A) *100	0.00	0.00	0.00		
	4 2 月 0 日 止 募 集 6 年 停 止	課へ建 博築 程士学 後専	在籍学生数 (A)	10	5	2	
			うち留年者数 (B)	4	4	1	
			留年率 (B) / (A) *100	40.00	80.00	50.00	
			うち退学者数 (C)	0	1	0	
			退学率 (C) / (A) *100	0.00	20.00	0.00	
	士学建 後専築 期攻・都 課へ博市	在籍学生数 (A)	-	9	11		
		うち留年者数 (B)	-	0	1		
		留年率 (B) / (A) *100	-	0.00	9.09		
		うち退学者数 (C)	-	1	0		
		退学率 (C) / (A) *100	-	11.11	0.00		
	期攻応 課へ用 博化 程士学 後専	在籍学生数 (A)	10	10	8		
		うち留年者数 (B)	1	2	2		
		留年率 (B) / (A) *100	10.00	20.00	25.00		
		うち退学者数 (C)	1	0	0		
		退学率 (C) / (A) *100	10.00	0.00	0.00		
	年※後専基 4 2 月 0 日 止 募 集 6 年 停 止	期攻礎 課へ理 博工 程士学	在籍学生数 (A)	6	4	2	
			うち留年者数 (B)	1	1	0	
			留年率 (B) / (A) *100	16.67	25.00	0.00	
うち退学者数 (C)			0	0	1		
退学率 (C) / (A) *100			0.00	0.00	50.00		
年※後専新 4 2 月 0 日 止 募 集 6 年 停 止	期攻領 課へ域 博創 程士造	在籍学生数 (A)	10	2	2		
		うち留年者数 (B)	1	1	1		
		留年率 (B) / (A) *100	10.00	50.00	50.00		
		うち退学者数 (C)	0	0	0		
		退学率 (C) / (A) *100	0.00	0.00	0.00		

研究科	専攻		2016年度	2017年度	2018年度	備考
理工学研究科	情報科学専攻 （博士後期課程）	在籍学生数（A）	-	4	4	
		うち留年者数（B）	-	0	0	
		留年率（B）／（A）*100	-	0.00	0.00	
		うち退学者数（C）	-	0	0	
		退学率（C）／（A）*100	-	0.00	0.00	
	数学専攻 （博士後期課程）	在籍学生数（A）	-	2	2	
		うち留年者数（B）	-	0	0	
		留年率（B）／（A）*100	-	0.00	0.00	
		うち退学者数（C）	-	0	0	
		退学率（C）／（A）*100	-	0.00	0.00	
	物理学専攻 （博士後期課程）	在籍学生数（A）	-	0	0	
		うち留年者数（B）	-	0	0	
		留年率（B）／（A）*100	-	-	-	
		うち退学者数（C）	-	0	0	
		退学率（C）／（A）*100	-	-	-	
計	在籍学生数（A）		53	53	56	
	うち留年者数（B）		8	9	7	
	留年率（B）／（A）*100		15.09	16.98	12.50	
	うち退学者数（C）		1	2	2	
	退学率（C）／（A）*100		1.89	3.77	3.57	
農学研究科	農芸化学専攻 （博士後期課程）	在籍学生数（A）	5	3	1	
		うち留年者数（B）	0	3	1	
		留年率（B）／（A）*100	0.00	100.00	100.00	
		うち退学者数（C）	0	0	0	
		退学率（C）／（A）*100	0.00	0.00	0.00	
	農学専攻 （博士後期課程）	在籍学生数（A）	7	9	9	
		うち留年者数（B）	3	3	2	
		留年率（B）／（A）*100	42.86	33.33	22.22	
		うち退学者数（C）	0	0	0	
		退学率（C）／（A）*100	0.00	0.00	0.00	
	農業経済学専攻 （博士後期課程）	在籍学生数（A）	5	4	4	
		うち留年者数（B）	1	1	3	
		留年率（B）／（A）*100	20.00	25.00	75.00	
		うち退学者数（C）	1	0	1	
		退学率（C）／（A）*100	20.00	0.00	25.00	
	生命科学専攻 （博士後期課程）	在籍学生数（A）	7	10	6	
		うち留年者数（B）	1	1	0	
留年率（B）／（A）*100		14.29	10.00	0.00		
うち退学者数（C）		0	1	0		
退学率（C）／（A）*100		0.00	10.00	0.00		
計	在籍学生数（A）		24	26	20	
	うち留年者数（B）		5	8	6	
	留年率（B）／（A）*100		20.83	30.77	30.00	
	うち退学者数（C）		1	1	1	
	退学率（C）／（A）*100		4.17	3.85	5.00	

研究科	専攻		2016年度	2017年度	2018年度	備考	
情報コミュニケーション研究科	情報コミュニケーション専攻 (博士後期課程)	在籍学生数 (A)	17	17	14		
		うち留年者数 (B)	8	8	8		
		留年率 (B) / (A) *100	47.06	47.06	57.14		
		うち退学者数 (C)	1	3	2		
		退学率 (C) / (A) *100	5.88	17.65	14.29		
計		在籍学生数 (A)	17	17	14		
		うち留年者数 (B)	8	8	8		
		留年率 (B) / (A) *100	47.06	47.06	57.14		
		うち退学者数 (C)	1	3	2		
		退学率 (C) / (A) *100	5.88	17.65	14.29		
教養デザイン研究科	教養デザイン専攻 (博士後期課程)	在籍学生数 (A)	23	25	23		
		うち留年者数 (B)	14	14	14		
		留年率 (B) / (A) *100	60.87	56.00	60.87		
		うち退学者数 (C)	2	3	2		
		退学率 (C) / (A) *100	8.70	12.00	8.70		
計		在籍学生数 (A)	23	25	23		
		うち留年者数 (B)	14	14	14		
		留年率 (B) / (A) *100	60.87	56.00	60.87		
		うち退学者数 (C)	2	3	2		
		退学率 (C) / (A) *100	8.70	12.00	8.70		
先端数理科学研究科	現期対象 数理工学 専攻 (博士後期課程)	在籍学生数 (A)	12	9	2		
		うち留年者数 (B)	2	2	0		
		留年率 (B) / (A) *100	16.67	22.22	0.00		
		うち退学者数 (C)	0	2	0		
		退学率 (C) / (A) *100	0.00	22.22	0.00		
	※42期 10月開講 7ヶ月	専攻 サイエンス 専攻 (博士後期課程)	在籍学生数 (A)	-	6	4	
			うち留年者数 (B)	-	0	0	
			留年率 (B) / (A) *100	-	0.00	0.00	
			うち退学者数 (C)	-	0	0	
			退学率 (C) / (A) *100	-	0.00	0.00	
	※42期 10月開講 7ヶ月	クネット 専攻 (博士後期課程)	在籍学生数 (A)	-	0	0	
			うち留年者数 (B)	-	0	0	
計		在籍学生数 (A)	12	15	6		
		うち留年者数 (B)	2	2	0		
		留年率 (B) / (A) *100	16.67	13.33	0.00		
		うち退学者数 (C)	0	2	0		
		退学率 (C) / (A) *100	0.00	13.33	0.00		

研究科	専攻		2016年度	2017年度	2018年度	備考
国 研 際 日 科 本 学	後専国 期攻際 課へ日 程博本 学	在籍学生数 (A)	8	11	14	
		うち留年者数 (B)	0	3	4	
		留年率 (B) / (A) *100	0.00	27.27	28.57	
		うち退学者数 (C)	0	0	1	
		退学率 (C) / (A) *100	0.00	0.00	7.14	
計		在籍学生数 (A)	8	11	14	
		うち留年者数 (B)	0	3	4	
		留年率 (B) / (A) *100	0.00	27.27	28.57	
		うち退学者数 (C)	0	0	1	
		退学率 (C) / (A) *100	0.00	0.00	7.14	
ンルグ ス・ロ 研ガ 究バ 科ナ	後専ガ 期攻バ 課へナ 程博 学	在籍学生数 (A)	6	8	11	
		うち留年者数 (B)	0	1	2	
		留年率 (B) / (A) *100	0.00	12.50	18.18	
		うち退学者数 (C)	0	0	1	
		退学率 (C) / (A) *100	0.00	0.00	9.09	
計		在籍学生数 (A)	6	8	11	
		うち留年者数 (B)	0	1	2	
		留年率 (B) / (A) *100	0.00	12.50	18.18	
		うち退学者数 (C)	0	0	1	
		退学率 (C) / (A) *100	0.00	0.00	9.09	
博士課程合計		在籍学生数 (A)	347	361	344	
		うち留年者数 (B)	140	145	135	
		留年率 (B) / (A) *100	40.35	40.17	39.24	
		うち退学者数 (C)	26	37	30	
		退学率 (C) / (A) *100	7.49	10.25	8.72	

<専門職学位課程>

研究科	専攻		2016年度	2017年度	2018年度	備考
ガ 研 バ ナ ン ス 科	ガ 研 バ ナ ン ス 専 攻	在籍学生数 (A)	123	131	120	
		うち留年者数 (B)	6	6	4	
		留年率 (B) / (A) *100	4.88	4.58	3.33	
		うち退学者数 (C)	5	4	1	
		退学率 (C) / (A) *100	4.07	3.05	0.83	
計		在籍学生数 (A)	123	131	120	
		うち留年者数 (B)	6	6	4	
		留年率 (B) / (A) *100	4.88	4.58	3.33	
		うち退学者数 (C)	5	4	1	
		退学率 (C) / (A) *100	4.07	3.05	0.83	
ス ル グ ロ ー ビ ジ ネ ス 研 究 科	ス ル グ ロ ー ビ ジ ネ ス 専 攻	在籍学生数 (A)	195	202	195	
		うち留年者数 (B)	2	9	7	
		留年率 (B) / (A) *100	1.03	4.46	3.59	
		うち退学者数 (C)	3	3	5	
		退学率 (C) / (A) *100	1.54	1.49	2.56	
計		在籍学生数 (A)	195	202	195	
		うち留年者数 (B)	2	9	7	
		留年率 (B) / (A) *100	1.03	4.46	3.59	
		うち退学者数 (C)	3	3	5	
		退学率 (C) / (A) *100	1.54	1.49	2.56	
会 計 研 究 専 門 職	会 計 専 門 職 専 攻	在籍学生数 (A)	69	80	137	
		うち留年者数 (B)	4	1	4	
		留年率 (B) / (A) *100	5.80	1.25	2.92	
		うち退学者数 (C)	6	1	5	
		退学率 (C) / (A) *100	8.70	1.25	3.65	
計		在籍学生数 (A)	69	80	137	
		うち留年者数 (B)	4	1	4	
		留年率 (B) / (A) *100	5.80	1.25	2.92	
		うち退学者数 (C)	6	1	5	
		退学率 (C) / (A) *100	8.70	1.25	3.65	
法 務 研 究 科	法 務 専 攻	在籍学生数 (A)	191	139	115	
		うち留年者数 (B)	41	25	22	
		留年率 (B) / (A) *100	21.47	17.99	19.13	
		うち退学者数 (C)	26	21	12	
		退学率 (C) / (A) *100	13.61	15.11	10.43	
計		在籍学生数 (A)	191	139	115	
		うち留年者数 (B)	41	25	22	
		留年率 (B) / (A) *100	21.47	17.99	19.13	
		うち退学者数 (C)	26	21	12	
		退学率 (C) / (A) *100	13.61	15.11	10.43	
専門職学位課程合計		在籍学生数 (A)	578	552	567	
		うち留年者数 (B)	53	41	37	
		留年率 (B) / (A) *100	9.17	7.43	6.53	
		うち退学者数 (C)	40	29	23	
		退学率 (C) / (A) *100	6.92	5.25	4.06	

[注]

- 1 原則として、学部は学科単位、研究科は専攻単位で記入してください。
- 2 「在籍学生数(A)」は、(表2)の項目「在籍学生数」と同じ数値を入力してください。また、「うち留年者(B)」「うち退学者数(C)」には、当該年度中の該当者の数を入力してください。
- 3 「うち留年者(B)」には、計画的な長期履修生、休学中又は休学によって進級の遅れた者、留学中又は留学によって進級の遅れた者を含めないでください。
- 4 除籍者は「うち退学者数(C)」に含めてください。
- 5 現在の在籍学生に関わる入学定員に変更があった場合には、「備考」欄に注記してください。

【明治大学注】

- 1 退学者数に「交換留学生」は含まない。

(表7) 奨学金給付・貸与状況

奨学金の名称	学内・学外の別	給付・貸与の別	支給対象学生数 (A)	在籍学生総数 (B)	在籍学生に対する比率 A/B × 100	支給総額 (C) (千円)	1件当たり支給額 C/A (千円)	規定	原資	学部/大学院	対象者	タイプ	成績基準 (単位数以外)	家計基準	選考組織	採用後義務	目的
特別給費奨学金	学内	給付	118	30,703	0.4%	104,229	883	明治大学奨学金規程 明治大学奨学金の採用等に関する基準	明治大学奨学金基金	学部	受験生	学業奨励	入試成績	×	学部	×	優秀な学生の獲得
給費奨学金	学内	給付	1,439	30,703	4.7%	372,700	258	明治大学奨学金規程 明治大学奨学金の採用等に関する基準	明治大学奨学金基金	学部	在学生	経済支援	○	○	学生部	○	優秀でかつ経済困難な学生の支援
連合父母会緊急給費奨学金	学内	給付	0	30,703	0.0%	0	0	明治大学連合父母会緊急給費奨学金要綱	明治大学経済支援奨学金資金	学部	在学生	経済支援	×	○	学生部	×	家計支持者の失職等による緊急的経済困難学生の支援
創立者記念経済支援奨学金	学内	給付	5	30,703	0.0%	1,560	312	明治大学創立者記念経済支援奨学金要綱	明治大学創立者記念奨学金基金	学部	在学生	経済支援	○	○	学生部	○	経済的に困窮している学部生で、両親ともにおらず自活している者や、身体に障がいのある者への支援
創立者記念課外活動奨励奨学金	学内	給付	11	30,703	0.0%	510	46	明治大学創立者記念課外活動奨励奨学金要綱	明治大学創立者記念奨学金基金	学部	在学生	学生生活支援	×	×	学生部	○	正課外教育支援
明治鋼業奨学金	学内	給付	3	30,703	0.0%	90	30	明治鋼業奨学金要綱	明治鋼業奨学金基金	学部	在学生	経済支援	○	○	学生部	×	優秀でかつ経済困難な学生の支援
災害時特別給費奨学金	学内	給付	5	33,090	0.0%	2,649	529	明治大学災害時特別給費奨学金要綱	明治大学経済支援奨学金資金	学部/大学院/ 専門職	在学生	経済支援	×	×	学生部	×	被災した学生の経済支援
スポーツ奨励奨学金	学内	給付	151	30,703	0.5%	99,052	655	明治大学奨学金規程 明治大学奨学金の採用等に関する基準	明治大学奨学金基金	学部	体育会在籍生	学生生活支援	×	○	学生部	○	正課外教育支援
教育ローン利子補給奨学金 (学部)	学内	給付	4	30,703	0.0%	121	30	明治大学奨学金規程 明治大学奨学金の採用等に関する基準	明治大学奨学金基金	学部	在学生	経済支援	×	×	学生部	×	経済的に修学が困難な学生の支援
大学院研究奨励奨学金 A	学内	給付	137	323	42.4%	28,405	207	明治大学奨学金規程 明治大学奨学金の採用等に関する基準	明治大学奨学金基金	大学院	在学生	学業奨励	○	×	大学院	×	学業奨励
大学院研究奨励奨学金 B	学内	給付	327	1,468	22.3%	110,528	338	明治大学奨学金規程 明治大学奨学金の採用等に関する基準	明治大学奨学金基金	大学院	在学生	学業奨励	○	×	大学院	×	学業奨励
ガバナス研究科給費奨学金	学内	給付	43	109	39.4%	12,900	300	明治大学奨学金規程 明治大学奨学金の採用等に関する基準	明治大学奨学金基金	専門職	受験生/在学生	学業奨励	○	×	専門職	×	学業奨励
グローバル・ビジネス研究科給費奨学金	学内	給付	32	204	15.7%	19,175	599	明治大学奨学金規程 明治大学奨学金の採用等に関する基準	明治大学奨学金基金	専門職	受験生/在学生	学業奨励	○	×	専門職	×	学業奨励
会計専門職研究科給費奨学金	学内	給付	25	164	15.2%	17,100	684	明治大学奨学金規程 明治大学奨学金の採用等に関する基準	明治大学奨学金基金	専門職	受験生/在学生	学業奨励	○	×	専門職	×	学業奨励
法務研究科給費奨学金	学内	給付	57	119	47.9%	69,670	1,222	明治大学奨学金規程 明治大学奨学金の採用等に関する基準	明治大学奨学金基金	専門職	受験生/在学生	学業奨励	○	×	専門職	×	学業奨励
校友会奨学金「前へ!」	学内	給付	121	30,703	0.4%	24,188	199	明治大学校友会奨学金要綱	校友会寄付金 (毎年度)	学部	在学生	学業奨励	○	○	学生部	×	経済的に修学が困難な学生の支援
学業奨励給費奨学金	学内	給付	409	30,703	1.3%	150,210	367	明治大学奨学金規程 明治大学奨学金の採用等に関する基準	明治大学奨学金基金	学部	在学生	学業奨励	○	×	学部	×	学業奨励
特定研究者育成奨学金	学内	給付	17	323	-	12,140	714	特定研究者育成奨学金要綱	明治大学奨学金基金	大学院	在学生	学業奨励	○	×	大学院	×	研究奨励
明大サポート奨学金	学内	給付	6	30,703	0.0%	1,274	212	明大サポート奨学金要綱	明治大学経済支援奨学金資金	学部	在学生	経済支援	×	○	学生部	○	家計支持者の失職等による緊急的経済困難学生の支援
難民学生修学助成金 (学費免除)	学内	給付	6	30,703	0.0%	7,267	1,211	難民学生修学助成金規程	大学財政支出	特定	難民学生	経済支援	×	×	学部	×	特定学生の支援
難民学生修学助成金 (助成金)	学内	給付	6	30,703	0.0%	7,060	1,176	難民学生修学助成金規程	大学財政支出	特定	難民学生	経済支援	×	×	学部	×	特定学生の支援
未来サポーター給費奨学生	学内	給付	149	30,703	0.5%	30,760	206	明治大学奨学金規程 明治大学奨学金の採用等に関する基準	奨学サポート積立金	学部	在学生	経済支援	○	○	学生部	○	特に経済的に修学が困難な学生の支援
特別給費奨学金	学内	貸与	0	33,090	0.0%	0	0	明治大学奨学金規程 明治大学奨学金の採用等に関する基準	明治大学奨学金基金	学部/大学院/ 専門職	在学生	経済支援	×	○	学生部	×	経済的に修学が困難な学生の支援
日本学生支援機構 (学部)	学外	給付	87	30,703	0.3%	37,440	430	-	-	学部	在学生	経済支援	△	○	-	×	経済的に修学が困難な学生の支援
日本学生支援機構 (学部)	学外	貸与	6,747	30,703	22.0%	5,126,512	759	-	-	学部	在学生	経済支援	△	○	-	×	経済的に修学が困難な学生の支援
日本学生支援機構 (大学院・専門職)	学外	貸与	549	2,387	23.0%	526,164	958	-	-	大学院 専門職	在学生	経済支援	△	○	-	×	経済的に修学が困難な学生の支援
明治大学連合父母会特別給付奨学金	学外	給付	28	30,703	0.1%	12,400	442	-	-	学部	在学生	経済支援	×	×	学生部	×	家計支持者死亡により修学が困難な学生の支援
明治大学連合父母会一般給付奨学金	学外	給付	100	30,703	0.3%	24,965	249	-	-	学部	在学生	経済支援	○	○	学生部	×	経済的に修学が困難な学生の支援
「つなげ! 紫紺のたすき」奨学金	学外	給付	65	30,703	0.2%	23,500	361	-	-	学部	受験生/在学生	経済支援	×	○	校友会	×	地方出身者への経済支援

奨学金の名称	学内・学外の別	給付・貸与の別	支給対象学生数 (A)	在籍学生総数 (B)	在籍学生に対する比率 A/B * 100	支給総額 (C) (千円)	1件当たり支給額 C/A(千円)	規定	原資	学部/大学院	対象者	タイプ	成績基準 (単位数以外)	家計基準	選考組織	採用後義務	目的
私費外国人留学生第1種奨学金	学内	給付	160	国際連携部が所管する奨学金及び助成金について「支給対象学生数 (A)」欄に、支給実数を記載している。		48,000	300	明治大学私費外国人留学生奨学金要綱	明治大学奨学金基金	学部 大学院	在学生	学業奨励 経済支援	○	○	国際連携機構	×	外国人留学生の学業奨励, 経済支援
私費外国人留学生授業料補助	学内	給付	739			143,151	193	明治大学私費外国人留学生の授業料の補助に関する規程	大学財政支出	学部 大学院	在学生	学業奨励 経済支援	○	○	国際連携機構	×	外国人留学生の学業奨励, 経済支援 (授業料補助)
東京駿河台ライオンズクラブ奨学金	学外	給付	5			500	100	-	私費外国人留学生奨学金基金 (駿河台ライオンズクラブ寄付)	学部	在学生	学習奨励	○	×	国際連携機構	○	外国人留学生の学業奨励
国際化サポート外国人留学生奨励金	学内	給付	12			1,800	150	明治大学未来サポーター募金規程	国際化サポート積立金 (指定寄付金)	学部	在学生	学習奨励	○	×	国際連携機構	○	外国人留学生の学業奨励
外国留学奨励助成金	学内	給付	176			51,701	293	明治大学学生外国留学奨励助成金規程	大学財政支出	学部 大学院	在学生	学習奨励	○	×	国際連携機構	○	在学生の海外留学奨励
海外トップユニバーシティ留学奨励助成金	学内	給付	45			57,769	1,283	明治大学学生海外トップユニバーシティ留学奨励助成金規程	大学財政支出	学部 大学院	在学生	学習奨励	○	×	国際連携機構	○	在学生の海外留学奨励
国際化サポート海外留学奨励金	学内	給付	196			11,320	57	明治大学未来サポーター募金規程	国際化サポート積立金 (指定寄付金)	学部	在学生	学習奨励	○	×	国際連携機構	○	在学生の海外留学奨励
グローバル選抜助成金 ^{※1}	学内	給付	8			8,147	1,018	明治大学グローバル選抜助成金規程	大学財政支出	学部 大学院	在学生	学業奨励 経済支援	○	○	国際連携機構	○	優秀な学生の獲得
私費外国人留学生特別助成金	学内	給付	16			7,875	492	明治大学私費外国人留学生特別助成金規程	大学財政支出	学部 大学院	在学生	学業奨励	○	×	国際連携機構	○	優秀な学生の獲得
日本学生支援機構：私費外国人留学生学習奨励費給付制度 ^{※2}	学外	給付	116			60,768	523	-	-	学部 大学院	在学生	学習奨励	○	○	-	○	外国人留学生の学業奨励
明治大学外国人留学生緊急支援積立金	学内	給付	0			0	0	-	明治大学外国人留学生緊急援助積立金 (指定寄付金)	学部	在学生	経済支援	×	○	国際連携機構	×	家計支持者の失職等による緊急的経済困窮学生の支援

【明治大学注】

- 1 グロ助は学費(2018年度減免分), 生活費(奨学金部分), 検定料及び渡航費(来日・帰国)の当該年度実支出額を記載。
- 2 私費外国人留学生学習奨励費は4月採用者(95×48,000×12か月)と9月採用者(21×48,000×6か月)でそれぞれ月額をかけて算出(支給停止月分は勘案しない)のため, 実支出額とは異なる。

	支給総額 (千円)		うち給付 (千円)		うち貸費 (千円)	
	学内	学外	金額	割合	金額	割合
学内計	1,401,351		1,560,924	21.6%	5,652,676	78.4%
学外計		5,812,249				
合計	1,401,351	5,812,249	7,213,600			

(表8) 教員研究費内訳

学部・研究科等	研究費の内訳	2016年度		2017年度		2018年度		
		研究費 (円)	研究費総額に対する割合 (%)	研究費 (円)	研究費総額に対する割合 (%)	研究費 (円)	研究費総額に対する割合 (%)	
法学部	研究費総額	73,670,122	100%	76,479,282	100%	114,916,157	100%	
	学内	経常研究費 (教員当り積算校費総額)	46,139,427	62.6%	43,393,589	56.7%	43,916,071	38.2%
		学内共同研究費	1,386,695	1.9%	2,429,693	3.2%	3,819,552	3.3%
		その他	0	0.0%	0	0.0%	0	0.0%
		小計	47,526,122	64.5%	45,823,282	59.9%	47,735,623	41.5%
	学外	科学研究費補助金	24,310,000	33.0%	28,130,000	36.8%	54,500,000	47.4%
		政府もしくは政府関連法人 からの研究助成金	0	0.0%				
		民間の研究助成財団等 からの研究助成金	0	0.0%	1,000,000	1.3%	1,530,000	1.3%
		奨学寄附金	0	0.0%				
		受託研究費	1,334,000	1.8%	1,026,000	1.3%	10,317,200	9.0%
		共同研究費	0	0.0%				
		その他	500,000	0.7%	500,000	0.7%	833,334	0.7%
			小計	26,144,000	35.5%	30,656,000	40.1%	67,180,534
	商学部	研究費総額	147,094,686	100%	141,098,900	100%	150,184,143	100%
学内		経常研究費 (教員当り積算校費総額)	54,890,746	37.3%	51,506,266	36.5%	50,580,069	33.7%
		学内共同研究費	46,423,940	31.6%	31,172,634	22.1%	37,967,165	25.3%
		その他	0	0.0%	0	0.0%	0	0.0%
		小計	101,314,686	68.9%	82,678,900	58.6%	88,547,234	59.0%
学外		科学研究費補助金	45,630,000	31.0%	57,270,000	40.6%	43,290,000	28.8%
		政府もしくは政府関連法人 からの研究助成金	0	0.0%				
		民間の研究助成財団等 からの研究助成金	0	0.0%	1,000,000	0.7%	500,000	0.3%
		奨学寄附金	0	0.0%				
		受託研究費	150,000	0.1%	150,000	0.1%	2,784,375	1.9%
		共同研究費	0	0.0%			15,062,534	10.0%
		その他	0	0.0%				
			小計	45,780,000	31.1%	58,420,000	41.4%	61,636,909

学部・研究科等	研究費の内訳	2016年度		2017年度		2018年度		
		研究費 (円)	研究費総額に対する割合 (%)	研究費 (円)	研究費総額に対する割合 (%)	研究費 (円)	研究費総額に対する割合 (%)	
政治経済 学部	研究費総額	130,411,321	100%	99,732,264	100%	90,769,950	100%	
	学 内	経常研究費 (教員当り積算校費総額)	53,141,432	40.7%	47,951,759	48.1%	49,165,860	54.2%
		学内共同研究費	21,547,169	16.5%	21,577,785	21.6%	4,896,370	5.4%
		その他	0	0.0%	0	0.0%	0	0.0%
		小計	74,688,601	57.3%	69,529,544	69.7%	54,062,230	59.6%
	学 外	科学研究費補助金	51,320,000	39.4%	22,880,000	22.9%	24,375,000	26.9%
		政府もしくは政府関連法人 からの研究助成金	0	0.0%				
		民間の研究助成財団等 からの研究助成金	0	0.0%			2,000,000	2.2%
		奨学寄附金	0	0.0%				
		受託研究費	1,000,000	0.8%	5,000,000	5.0%	5,210,000	5.7%
		共同研究費	1,602,720	1.2%	522,720	0.5%	522,720	0.6%
		その他	1,800,000	1.4%	1,800,000	1.8%	4,600,000	5.1%
	小計	55,722,720	42.7%	30,202,720	30.3%	36,707,720	40.4%	
文学部	研究費総額	153,814,412	100%	143,564,957	100%	123,286,059	100%	
	学 内	経常研究費 (教員当り積算校費総額)	55,791,766	36.3%	49,730,305	34.6%	53,430,538	43.3%
		学内共同研究費	37,453,646	24.3%	32,272,652	22.5%	27,245,521	22.1%
		その他	0	0.0%	0	0.0%	0	0.0%
		小計	93,245,412	60.6%	82,002,957	57.1%	80,676,059	65.4%
	学 外	科学研究費補助金	60,320,000	39.2%	61,320,000	42.7%	42,300,000	34.3%
		政府もしくは政府関連法人 からの研究助成金	0	0.0%				
		民間の研究助成財団等 からの研究助成金	0	0.0%				
		奨学寄附金	0	0.0%				
		受託研究費	249,000	0.2%	242,000	0.2%	310,000	0.3%
		共同研究費	0	0.0%				
		その他	0	0.0%				
	小計	60,569,000	39.4%	61,562,000	42.9%	42,610,000	34.6%	

学部・研究科等	研究費の内訳	2016年度		2017年度		2018年度		
		研究費 (円)	研究費総額に対する割合 (%)	研究費 (円)	研究費総額に対する割合 (%)	研究費 (円)	研究費総額に対する割合 (%)	
理工学部	研究費総額	596,148,462	100%	670,774,931	100%	700,830,195	100%	
	学内	経常研究費 (教員当り積算校費総額)	87,864,746	14.7%	87,913,299	13.1%	100,041,862	14.3%
		学内共同研究費	28,037,628	4.7%	35,864,968	5.3%	40,677,610	5.8%
		その他	19,355,321	3.2%	0	0.0%	0	0.0%
		小計	135,257,695	22.7%	123,778,267	18.5%	140,719,472	20.1%
	学外	科学研究費補助金	131,690,000	22.1%	127,870,000	19.1%	98,475,000	14.1%
		政府もしくは政府関連法人 からの研究助成金	0	0.0%				
		民間の研究助成財団等 からの研究助成金	4,400,000	0.7%	12,486,600	1.9%	13,203,471	1.9%
		奨学寄附金	0	0.0%				
		受託研究費	213,188,515	35.8%	255,475,466	38.1%	261,333,605	37.3%
		共同研究費	93,364,583	15.7%	88,312,577	13.2%	134,599,669	19.2%
		その他	18,247,669	3.1%	62,852,021	9.4%	52,498,978	7.5%
		小計	460,890,767	77.3%	546,996,664	81.5%	560,110,723	79.9%
	農学部	研究費総額	445,071,224	100%	533,198,463	100%	441,548,201	100%
学内		経常研究費 (教員当り積算校費総額)	49,403,205	11.1%	54,341,996	10.2%	51,683,354	11.7%
		学内共同研究費	103,540,240	23.3%	97,275,165	18.2%	54,329,978	12.3%
		その他	22,020,679	4.9%	22,443,000	4.2%	23,616,349	5.3%
		小計	174,964,124	39.3%	174,060,161	32.6%	129,629,681	29.4%
学外		科学研究費補助金	60,410,000	13.6%	83,550,000	15.7%	77,260,000	17.5%
		政府もしくは政府関連法人 からの研究助成金	0	0.0%				
		民間の研究助成財団等 からの研究助成金	2,700,000	0.6%	15,840,000	3.0%	7,446,000	1.7%
		奨学寄附金	0	0.0%				
		受託研究費	153,281,100	34.4%	211,504,351	39.7%	195,995,900	44.4%
		共同研究費	30,216,000	6.8%	43,707,839	8.2%	25,432,500	5.8%
		その他	23,500,000	5.3%	4,536,112	0.9%	5,784,120	1.3%
		小計	270,107,100	60.7%	359,138,302	67.4%	311,918,520	70.6%

学部・研究科等	研究費の内訳	2016年度		2017年度		2018年度		
		研究費 (円)	研究費総額に対する割合 (%)	研究費 (円)	研究費総額に対する割合 (%)	研究費 (円)	研究費総額に対する割合 (%)	
経営学部	研究費総額	96,809,228	100%	86,527,870	100%	78,671,929	100%	
	学内	経常研究費 (教員当り積算校費総額)	44,300,634	45.8%	33,937,569	39.2%	35,181,099	44.7%
		学内共同研究費	23,258,594	24.0%	28,920,301	33.4%	20,520,830	26.1%
		その他	0	0.0%	0	0.0%	0	0.0%
		小計	67,559,228	69.8%	62,857,870	72.6%	55,701,929	70.8%
	学外	科学研究費補助金	27,560,000	28.5%	20,280,000	23.4%	20,370,000	25.9%
		政府もしくは政府関連法人 からの研究助成金	0	0.0%				
		民間の研究助成財団等 からの研究助成金	0	0.0%	700,000	0.8%	0	0.0%
		奨学寄附金	0	0.0%				
		受託研究費	1,690,000	1.7%	1,690,000	2.0%	0	0.0%
		共同研究費	0	0.0%			800,000	1.0%
		その他	0	0.0%	1,000,000	1.2%	1,800,000	2.3%
		小計	29,250,000	30.2%	23,670,000	27.4%	22,970,000	29.2%
	情報コミュニケーション学部	研究費総額	41,213,378	100%	56,897,302	100%	60,657,066	100%
学内		経常研究費 (教員当り積算校費総額)	26,468,301	64.2%	25,590,713	45.0%	22,026,534	36.3%
		学内共同研究費	1,602,077	3.9%	3,146,589	5.5%	3,950,000	6.5%
		その他	0	0.0%	0	0.0%	0	0.0%
		小計	28,070,378	68.1%	28,737,302	50.5%	25,976,534	42.8%
学外		科学研究費補助金	12,870,000	31.2%	28,160,000	49.5%	32,500,000	53.6%
		政府もしくは政府関連法人 からの研究助成金	0	0.0%				
		民間の研究助成財団等 からの研究助成金	0	0.0%			580,532	1.0%
		奨学寄附金	0	0.0%				
		受託研究費	273,000	0.7%			600,000	1.0%
		共同研究費	0	0.0%			1,000,000	1.6%
		その他	0	0.0%				
		小計	13,143,000	31.9%	28,160,000	49.5%	34,680,532	57.2%

学部・研究科等	研究費の内訳	2016年度		2017年度		2018年度		
		研究費 (円)	研究費総額に対する割合 (%)	研究費 (円)	研究費総額に対する割合 (%)	研究費 (円)	研究費総額に対する割合 (%)	
国際日本 学部	研究費総額	45,134,703	100%	41,044,988	100%	39,746,780	100%	
	学 内	経常研究費 (教員当り積算校費総額)	24,036,143	53.3%	26,672,396	65.0%	27,576,217	69.4%
		学内共同研究費	2,948,560	6.5%	4,882,592	11.9%	1,770,563	4.5%
		その他	0	0.0%	0	0.0%	0	0.0%
		小計	26,984,703	59.8%	31,554,988	76.9%	29,346,780	73.8%
	学 外	科学研究費補助金	17,550,000	38.9%	9,490,000	23.1%	10,400,000	26.2%
		政府もしくは政府関連法人 からの研究助成金	0	0.0%				
		民間の研究助成財団等 からの研究助成金	0	0.0%				
		奨学寄附金	0	0.0%				
		受託研究費	600,000	1.3%				
		共同研究費	0	0.0%				
		その他	0	0.0%				
		小計	18,150,000	40.2%	9,490,000	23.1%	10,400,000	26.2%
	総合数理 学部	研究費総額	211,804,400	100%	291,682,547	100%	285,787,600	100%
学 内		経常研究費 (教員当り積算校費総額)	25,152,020	11.9%	29,958,786	10.3%	31,660,340	11.1%
		学内共同研究費	40,318,955	19.0%	26,988,352	9.3%	22,174,000	7.8%
		その他	0	0.0%	8,109,351	2.8%	12,508,371	4.4%
		小計	65,470,975	30.9%	65,056,489	22.3%	66,342,711	23.2%
学 外		科学研究費補助金	85,410,000	40.3%	109,980,000	37.7%	87,400,000	30.6%
		政府もしくは政府関連法人 からの研究助成金	0	0.0%				
		民間の研究助成財団等 からの研究助成金	0	0.0%	446,858	0.2%	3,500,000	1.2%
		奨学寄附金	0	0.0%				
		受託研究費	53,795,025	25.4%	104,208,800	35.7%	105,178,689	36.8%
		共同研究費	7,128,400	3.4%	10,190,400	3.5%	19,866,200	7.0%
		その他	0	0.0%	1,800,000	0.6%	3,500,000	1.2%
		小計	146,333,425	69.1%	226,626,058	77.7%	219,444,889	76.8%

学部・研究科等	研究費の内訳	2016年度		2017年度		2018年度		
		研究費 (円)	研究費総額に対する割合 (%)	研究費 (円)	研究費総額に対する割合 (%)	研究費 (円)	研究費総額に対する割合 (%)	
政治経済 学研究科	研究費総額	5,170,000	100%	5,350,000	100%	0	100%	
	学 内	経常研究費	700,000	13.5%				
		学内共同研究費						
		その他						
	小計	700,000	13.5%	0	0.0%	0	0.0%	
	学 外	科学研究費補助金	4,470,000	86.5%	4,350,000	81.3%	0	0.0%
		政府もしくは政府関連法人 からの研究助成金						
		民間の研究助成財団等 からの研究助成金						
		奨学寄附金						
		受託研究費						
		共同研究費						
その他				1,000,000	18.7%	0	0.0%	
小計	4,470,000	86.5%	5,350,000	100.0%	0	0.0%		
経営学研 究科	研究費総額	9,902,184	100%	260,000	100%	2,456,565	100%	
	学 内	経常研究費	1,842,184	18.6%			1,156,565	47.1%
		学内共同研究費						
		その他						
	小計	1,842,184	18.6%	0	0.0%	1,156,565	47.1%	
	学 外	科学研究費補助金	8,060,000	81.4%	260,000	100.0%	1,300,000	52.9%
		政府もしくは政府関連法人 からの研究助成金						
		民間の研究助成財団等 からの研究助成金						
		奨学寄附金						
		受託研究費						
		共同研究費						
その他								
小計	8,060,000	81.4%	260,000	100.0%	1,300,000	52.9%		

学部・研究科等	研究費の内訳	2016年度		2017年度		2018年度		
		研究費 (円)	研究費総額に対する割合 (%)	研究費 (円)	研究費総額に対する割合 (%)	研究費 (円)	研究費総額に対する割合 (%)	
文学研究科	研究費総額	700,000	100%	0	100%	350,000	100%	
	学内	経常研究費	700,000	100.0%			350,000	100.0%
		学内共同研究費						
		その他						
		小計	700,000	100.0%	0	0.0%	350,000	100.0%
	学外	科学研究費補助金						
		政府もしくは政府関連法人からの研究助成金						
		民間の研究助成財団等からの研究助成金						
		奨学寄附金						
		受託研究費						
		共同研究費						
		その他						
		小計	0	0.0%	0	0.0%	0	0.0%
先端数理科学研究科	研究費総額	15,153,268	100%	6,637,511	100%	465,644	100%	
	学内	経常研究費	350,000	2.3%	350,000	5.3%	465,644	100.0%
		学内共同研究費			0	0.0%	0	0.0%
		その他	13,763,268	90.8%	6,287,511	94.7%	0	0.0%
		小計	14,113,268	93.1%	6,637,511	100.0%	465,644	100.0%
	学外	科学研究費補助金	1,040,000	6.9%				
		政府もしくは政府関連法人からの研究助成金	0	0.0%				
		民間の研究助成財団等からの研究助成金	0	0.0%				
		奨学寄附金	0	0.0%				
		受託研究費	0	0.0%				
		共同研究費	0	0.0%				
		その他	0	0.0%				
		小計	1,040,000	6.9%	0	0.0%	0	0.0%

学部・研究科等	研究費の内訳	2016年度		2017年度		2018年度		
		研究費 (円)	研究費総額に対する割合 (%)	研究費 (円)	研究費総額に対する割合 (%)	研究費 (円)	研究費総額に対する割合 (%)	
大学院	研究費総額	2,184,080	100%	3,965,638	100%	1,413,608	100%	
	学内	経常研究費 (教員当り積算校費総額)	2,184,080	100.0%	3,575,638	90.2%	763,608	54.0%
		学内共同研究費	0	0.0%				
		その他	0	0.0%				
	小計	2,184,080	100.0%	3,575,638	90.2%	763,608	54.0%	
	学外	科学研究費補助金	0	0.0%	390,000	9.8%	650,000	46.0%
		政府もしくは政府関連法人 からの研究助成金	0	0.0%				
		民間の研究助成財団等 からの研究助成金	0	0.0%				
		奨学寄附金	0	0.0%				
		受託研究費	0	0.0%				
		共同研究費	0	0.0%				
		その他	0	0.0%				
		小計	0	0.0%	390,000	9.8%	650,000	46.0%
	法科大学院	研究費総額	69,901,029	100%	48,505,934	100%	24,844,276	100%
学内		経常研究費 (教員当り積算校費総額)	17,887,030	25.6%	17,277,934	35.6%	11,474,276	46.2%
		学内共同研究費	4,503,813	6.4%	200,000	0.4%	0	0.0%
		その他	0	0.0%			4,000,000	16.1%
小計		22,390,843	32.0%	17,477,934	36.0%	15,474,276	62.3%	
学外		科学研究費補助金	31,340,000	44.8%	21,320,000	44.0%	9,370,000	37.7%
		政府もしくは政府関連法人 からの研究助成金	0	0.0%				
		民間の研究助成財団等 からの研究助成金	0	0.0%				
		奨学寄附金	0	0.0%				
		受託研究費	16,170,186	23.1%	9,708,000	20.0%	0	0.0%
		共同研究費	0	0.0%				
		その他	0	0.0%				
		小計	47,510,186	68.0%	31,028,000	64.0%	9,370,000	37.7%

学部・研究科等	研究費の内訳	2016年度		2017年度		2018年度		
		研究費 (円)	研究費総額に 対する割合 (%)	研究費 (円)	研究費総額に 対する割合 (%)	研究費 (円)	研究費総額に 対する割合 (%)	
ガバナンス 研究科	研究費総額	15,940,204	100%	10,428,162	100%	11,788,857	100%	
	学 内	経常研究費 (教員当り積算校費総額)	7,420,204	46.6%	8,565,719	82.1%	6,928,857	58.8%
		学内共同研究費	200,000	1.3%	1,862,443	17.9%	1,650,000	14.0%
		その他	0	0.0%	0	0.0%	0	0.0%
		小計	7,620,204	47.8%	10,428,162	100.0%	8,578,857	72.8%
	学 外	科学研究費補助金	8,320,000	52.2%			2,210,000	18.7%
		政府もしくは政府関連法人 からの研究助成金	0	0.0%				
		民間の研究助成財団等 からの研究助成金	0	0.0%			1,000,000	8.5%
		奨学寄附金	0	0.0%				
		受託研究費	0	0.0%				
		共同研究費	0	0.0%				
		その他	0	0.0%				
	小計	8,320,000	52.2%	0	0.0%	3,210,000	27.2%	
グローバ ル・ビジネス 研究科	研究費総額	15,371,526	100%	15,444,790	100%	29,099,241	100%	
	学 内	経常研究費 (教員当り積算校費総額)	9,154,657	59.6%	5,734,790	37.1%	7,939,340	27.3%
		学内共同研究費	1,348,536	8.8%			909,901	3.1%
		その他	0	0.0%				
		小計	10,503,193	68.3%	5,734,790	37.1%	8,849,241	30.4%
	学 外	科学研究費補助金	1,300,000	8.5%	2,210,000	14.3%	2,470,000	8.5%
		政府もしくは政府関連法人 からの研究助成金	0	0.0%				
		民間の研究助成財団等 からの研究助成金	0	0.0%				
		奨学寄附金	0	0.0%				
		受託研究費	1,235,000	8.0%			10,280,000	35.3%
		共同研究費	2,333,333	15.2%	5,000,000	32.4%	5,000,000	17.2%
		その他	0	0.0%	2,500,000	16.2%	2,500,000	8.6%
	小計	4,868,333	31.7%	9,710,000	62.9%	20,250,000	69.6%	

学部・研究科等	研究費の内訳	2016年度		2017年度		2018年度		
		研究費 (円)	研究費総額に対する割合 (%)	研究費 (円)	研究費総額に対する割合 (%)	研究費 (円)	研究費総額に対する割合 (%)	
会計専門 職研究科	研究費総額	18,001,374	100%	18,266,373	100%	9,696,558	100%	
	学内	経常研究費 (教員当り積算校費総額)	6,251,374	34.7%	4,966,592	27.2%	5,796,558	59.8%
		学内共同研究費	700,000	3.9%	299,781	1.6%	0	0.0%
		その他	0	0.0%	0	0.0%	0	0.0%
		小計	6,951,374	38.6%	5,266,373	28.8%	5,796,558	59.8%
	学外	科学研究費補助金	11,050,000	61.4%	13,000,000	71.2%	3,900,000	40.2%
		政府もしくは政府関連法人 からの研究助成金	0	0.0%				
		民間の研究助成財団等 からの研究助成金	0	0.0%				
		奨学寄附金	0	0.0%				
		受託研究費	0	0.0%				
		共同研究費	0	0.0%				
		その他	0	0.0%				
		小計	11,050,000	61.4%	13,000,000	71.2%	3,900,000	40.2%
	研究・知財 戦略機構	研究費総額	222,474,419	100%	223,547,600	100%	187,639,410	100%
学内		経常研究費 (教員当り積算校費総額)	7,171,878	3.8%	7,244,471	3.2%	8,002,213	4.3%
		学内共同研究費	5,149,062	2.7%	2,181,796	1.0%	0	0.0%
		その他	124,765,671	66.5%	145,231,813	65.0%	129,641,197	69.1%
		小計	137,086,611	73.1%	154,658,080	69.2%	137,643,410	73.4%
学外		科学研究費補助金	34,580,000	18.4%	46,180,000	20.7%	32,430,000	17.3%
		政府もしくは政府関連法人 からの研究助成金	0	0.0%				
		民間の研究助成財団等 からの研究助成金	0	0.0%			490,000	0.3%
		奨学寄附金	0	0.0%				
		受託研究費	8,517,328	4.5%	8,269,520	3.7%	0	0.0%
		共同研究費	22,390,480	11.9%	2,640,000	1.2%	11,076,000	5.9%
		その他	19,900,000	10.6%	11,800,000	5.3%	6,000,000	3.2%
		小計	85,387,808	45.5%	68,889,520	30.8%	49,996,000	26.6%

学部・研究科等	研究費の内訳	2016年度		2017年度		2018年度		
		研究費 (円)	研究費総額に対する割合 (%)	研究費 (円)	研究費総額に対する割合 (%)	研究費 (円)	研究費総額に対する割合 (%)	
国際連携 機構	研究費総額	3,545,894	100%	1,152,803	100%	1,729,292	100%	
	学 内	経常研究費	3,545,894	100.0%	1,152,803	100.0%	1,729,292	100.0%
		学内共同研究費						
		その他						
		小計	3,545,894	100.0%	1,152,803	100.0%	1,729,292	100.0%
	学 外	科学研究費補助金						
		政府もしくは政府関連法人 からの研究助成金						
		民間の研究助成財団等 からの研究助成金						
		奨学寄附金						
		受託研究費						
		共同研究費						
		その他						
	小計	0	0.0%	0	0.0%	0	0.0%	
農場	研究費総額	5,536,220	100.0%	2,132,000	100.0%	10,598,000	100.0%	
	学 内	経常研究費						
		学内共同研究費						
		その他						
		小計	0	0.0%	0	0.0%	0	0.0%
	学 外	科学研究費補助金						
		政府もしくは政府関連法人 からの研究助成金						
		民間の研究助成財団等 からの研究助成金						
		奨学寄附金						
		受託研究費	5,439,520	98.3%	2,132,000	100.0%	8,870,000	83.7%
		共同研究費	96,700	1.7%			1,728,000	16.3%
		その他						
	小計	5,536,220	100.0%	2,132,000	100.0%	10,598,000	100.0%	

学部・研究科等	研究費の内訳	2016年度		2017年度		2018年度		
		研究費 (円)	研究費総額に 対する割合 (%)	研究費 (円)	研究費総額に 対する割合 (%)	研究費 (円)	研究費総額に 対する割合 (%)	
合 計	研究費総額	2,325,052,134	100.0%	2,476,692,315	100.0%	2,366,479,531	100.0%	
	学 内	経常研究費	524,395,721	22.6%	499,864,625	20.2%	509,868,297	21.5%
		学内共同研究費	318,418,915	13.7%	289,074,751	11.7%	219,911,490	9.3%
		その他	179,904,939	7.7%	182,071,675	7.4%	169,765,917	7.2%
		小計	1,022,719,575	44.0%	971,011,051	39.2%	899,545,704	38.0%
	学 外	科学研究費補助金	617,230,000	26.5%	636,640,000	25.7%	543,200,000	23.0%
		政府もしくは政府関連法人 からの研究助成金	0	0.0%	0	0.0%	0	0.0%
		民間の研究助成財団等 からの研究助成金	7,100,000	0.3%	31,473,458	1.3%	30,250,003	1.3%
		奨学寄附金	0	0.0%	0	0.0%	0	0.0%
		受託研究費	456,922,674	19.7%	599,406,137	24.2%	600,879,769	25.4%
		共同研究費	157,132,216	6.8%	150,373,536	6.1%	215,087,623	9.1%
		その他	63,947,669	2.8%	87,788,133	3.5%	77,516,432	3.3%
		小計	1,302,332,559	56.0%	1,505,681,264	60.8%	1,466,933,827	62.0%

[注] 1 学内研究費の「その他」欄は、**経常研究費、学内共同研究費以外に該当するもの**がある場合は記入してください。

※ 植物工場基盤技術研究センター、バイオリソース研究国際インスティテュート、先端数理科学インスティテュート、ガスハイドレート、国際武器移転史研究インスティテュート、学長ファンド[自動運転社会総合研究所・ILeP/APRS (名寄せサービス)]

- 2 学外研究費の実績額とは受け入れ実績とする。
- 3 学部等、所属の振り分けについては研究代表者の所属学部をもとに行った。

[明治大学注]

- 1 経営学研究科・文学研究科・先端数理科学研究科・大学院・国際連携機構・研究知財機構については任期付専任教員（特任教員）のみ在籍している。
- 2 「その他」欄には研究知財戦略機構付属研究機関及び研究・知財戦略機構付属研究施設に関する経費が積算されている。

大学運営・財務

(表9) 事業活動収支計算書関係比率・消費収支計算書関係比率 (法人全体)

	比率	算式(*100)①※注2	算式(*100)②※注2	2014年度	2015年度	2016年度	2017年度	2018年度	備考
1	人件費比率	$\frac{\text{人件費}}{\text{帰属収入}}$	$\frac{\text{人件費}}{\text{経常収入}}$	57.6 %	53.7 %	58.7 %	58.6 %	58.1 %	
2	人件費依存率	$\frac{\text{人件費}}{\text{学生生徒等納付金}}$	$\frac{\text{人件費}}{\text{学生生徒等納付金}}$	82.7	81.1	78.7	76.6	76.7	
3	教育研究経費比率	$\frac{\text{教育研究経費}}{\text{帰属収入}}$	$\frac{\text{教育研究経費}}{\text{経常収入}}$	40.5	41.8	33.9	34.5	34.0	
4	管理経費比率	$\frac{\text{管理経費}}{\text{帰属収入}}$	$\frac{\text{管理経費}}{\text{経常収入}}$	4.7	3.9	4.3	6.4	4.5	
5	借入金等利息比率	$\frac{\text{借入金等利息}}{\text{帰属収入}}$	$\frac{\text{借入金等利息}}{\text{経常収入}}$	0.0	0.0	0.0	0.0	0.0	
6	事業活動収支差額比率 (帰属収支差額比率)	$\frac{\text{帰属収入}-\text{消費支出}}{\text{帰属収入}}$	$\frac{\text{基本金組入前当年度収支差額}}{\text{事業活動収入}}$	-3.1	1.1	2.8	2.6	3.6	
7	事業活動収支比率 (消費支出比率)	$\frac{\text{消費支出}}{\text{帰属収入}}$	$\frac{\text{事業活動支出}}{\text{事業活動収入}}$	103.1	98.9	97.2	97.4	96.4	
8	基本金組入後収支比率 (消費収支比率)	$\frac{\text{消費支出}}{\text{消費収入}}$	$\frac{\text{事業活動支出}}{\text{事業活動収入}-\text{基本金組入額}}$	112.8	100.6	101.9	98.3	101.7	
9	学生生徒等納付金比率	$\frac{\text{学生生徒等納付金}}{\text{帰属収入}}$	$\frac{\text{学生生徒等納付金}}{\text{経常収入}}$	69.6	66.2	74.6	76.5	75.7	
10	寄付金比率	$\frac{\text{寄付金}}{\text{帰属収入}}$	$\frac{\text{寄付金}}{\text{事業活動収入}}$	0.9	1.0	1.1	1.3	1.3	
11	経常寄付金比率		$\frac{\text{教育活動収支の寄付金}}{\text{経常収入}}$		0.7	0.8	1.1	1.0	
12	補助金比率	$\frac{\text{補助金}}{\text{帰属収入}}$	$\frac{\text{補助金}}{\text{事業活動収入}}$	9.9	8.3	9.5	6.7	8.1	
13	経常補助金比率		$\frac{\text{教育活動収支の補助金}}{\text{経常収入}}$		8.3	9.5	6.9	8.1	
14	基本金組入率	$\frac{\text{基本金組入額}}{\text{帰属収入}}$	$\frac{\text{基本金組入額}}{\text{事業活動収入}}$	8.6	1.6	4.6	1.0	5.2	
15	減価償却額比率	$\frac{\text{減価償却費}}{\text{消費支出}}$	$\frac{\text{減価償却額}}{\text{経常支出}}$	11.2	10.3	11.3	10.8	10.7	
16	経常収支差額比率		$\frac{\text{経常収支差額}}{\text{経常収入}}$		0.5	3.1	0.5	3.4	
17	教育活動収支差額比率		$\frac{\text{教育活動収支差額}}{\text{教育活動収入計}}$		-0.4	2.0	-0.4	2.6	

[注]

- 1 「学校法人会計基準」に基づく財務計算書類中の事業活動収支計算書・消費収支計算書(法人全体のもの)を用いて、表に示された算式により過去5年分の比率を記入してください。
- 2 2014(平成26)年度以前については、算式①を用いて、2015(平成27)年度以後については、算式②を用いて、比率を算出してください。
- 3 日本私立学校振興・共済事業団に提出している数値を記載してください。

(表10) 事業活動収支計算書関係比率・消費収支計算書関係比率 (大学部門)

	比率	算式(*100)①※注2	算式(*100)②※注2	2014年度	2015年度	2016年度	2017年度	2018年度	備考
1	人件費比率	$\frac{\text{人件費}}{\text{帰属収入}}$	$\frac{\text{人件費}}{\text{経常収入}}$	51.9%	48.4%	53.0%	52.9%	52.2%	
2	人件費依存率	$\frac{\text{人件費}}{\text{学生生徒等納付金}}$	$\frac{\text{人件費}}{\text{学生生徒等納付金}}$	73.2	71.9	69.5	67.6	67.4	
3	教育研究経費比率	$\frac{\text{教育研究経費}}{\text{帰属収入}}$	$\frac{\text{教育研究経費}}{\text{経常収入}}$	40.9	42.3	34.0	34.7	34.4	
4	管理経費比率	$\frac{\text{管理経費}}{\text{帰属収入}}$	$\frac{\text{管理経費}}{\text{経常収入}}$	4.4	3.4	4.0	4.0	3.9	
5	借入金等利息比率	$\frac{\text{借入金等利息}}{\text{帰属収入}}$	$\frac{\text{借入金等利息}}{\text{経常収入}}$	0.0	0.0	0.0	0.0	0.0	
6	事業活動収支差額比率 (帰属収支差額比率)	$\frac{\text{帰属収入}-\text{消費支出}}{\text{帰属収入}}$	$\frac{\text{基本金組入前当年度収支差額}}{\text{事業活動収入}}$	2.5	5.9	8.7	8.4	9.5	
7	事業活動収支比率 (消費支出比率)	$\frac{\text{消費支出}}{\text{帰属収入}}$	$\frac{\text{事業活動支出}}{\text{事業活動収入}}$	97.5	94.1	91.3	91.6	90.5	
8	基本金組入後収支比率 (消費収支比率)	$\frac{\text{消費支出}}{\text{消費収入}}$	$\frac{\text{事業活動支出}}{\text{事業活動収入}-\text{基本金組入額}}$	106.2	95.8	95.8	92.5	95.6	
9	学生生徒等納付金比率	$\frac{\text{学生生徒等納付金}}{\text{帰属収入}}$	$\frac{\text{学生生徒等納付金}}{\text{経常収入}}$	71.0	67.3	76.2	78.2	77.4	
10	寄付金比率	$\frac{\text{寄付金}}{\text{帰属収入}}$	$\frac{\text{寄付金}}{\text{事業活動収入}}$	0.9	1.0	1.1	1.4	1.4	
11	経常寄付金比率		$\frac{\text{教育活動収支の寄付金}}{\text{経常収入}}$		0.8	0.8	1.1	1.0	
12	補助金比率	$\frac{\text{補助金}}{\text{帰属収入}}$	$\frac{\text{補助金}}{\text{事業活動収入}}$	9.5	7.9	9.2	6.3	7.6	
13	経常補助金比率		$\frac{\text{教育活動収支の補助金}}{\text{経常収入}}$		7.9	9.1	6.3	7.6	
14	基本金組入率	$\frac{\text{基本金組入額}}{\text{帰属収入}}$	$\frac{\text{基本金組入額}}{\text{事業活動収入}}$	8.2	1.7	4.7	1.0	5.3	
15	減価償却額比率	$\frac{\text{減価償却費}}{\text{消費支出}}$	$\frac{\text{減価償却額}}{\text{経常支出}}$	11.7	10.6	11.8	11.6	11.5	
16	経常収支差額比率		$\frac{\text{経常収支差額}}{\text{経常収入}}$		5.8	9.0	8.4	9.4	
17	教育活動収支差額比率		$\frac{\text{教育活動収支差額}}{\text{教育活動収入計}}$		5.3	8.5	8.0	9.1	

[注]

- 1 「学校法人会計基準」に基づく財務計算書類中の事業活動収支計算書・消費収支計算書(大学部門のもの)を用いて、表に示された算式により過去5年分の比率を記入してください。
- 2 2014(平成26)年度以前については、算式①を用いて、2015(平成27)年度以後については、算式②を用いて、比率を算出してください。
- 3 日本私立学校振興・共済事業団に提出している数値を記載してください。

(表11) 貸借対照表関係比率

	比 率	算 式 (*100) ①※注2	算 式 (*100) ②※注2	2014年度	2015年度	2016年度	2017年度	2018年度	備 考
1	固定資産構成比率	$\frac{\text{固定資産}}{\text{総資産}}$	$\frac{\text{固定資産}}{\text{総資産}}$	% 87.3	% 86.6	% 86.9	% 86.5	% 86.6	
2	流動資産構成比率	$\frac{\text{流動資産}}{\text{総資産}}$	$\frac{\text{流動資産}}{\text{総資産}}$	12.7	13.4	13.1	13.5	13.4	
3	固定負債構成比率	$\frac{\text{固定負債}}{\text{総資金}}$	$\frac{\text{固定負債}}{\text{総負債+純資産}}$	15.3	15.3	15.4	15.5	15.4	
4	流動負債構成比率	$\frac{\text{流動負債}}{\text{総資金}}$	$\frac{\text{流動負債}}{\text{総負債+純資産}}$	7.3	7.4	7.0	7.6	7.6	
5	純資産構成比率 (自己資金構成比率)	$\frac{\text{自己資金}}{\text{総資金}}$	$\frac{\text{純資産}}{\text{総負債+純資産}}$	77.4	77.3	77.6	76.9	77.0	
6	繰越収支差額構成比率 (消費収支差額構成比率)	$\frac{\text{消費収支差額}}{\text{総資金}}$	$\frac{\text{繰越収支差額}}{\text{総負債+純資産}}$	-31.8	-31.8	-32.1	-31.1	-31.1	
7	固 定 比 率	$\frac{\text{固定資産}}{\text{自己資金}}$	$\frac{\text{固定資産}}{\text{純資産}}$	112.8	112.1	112.1	112.5	112.5	
8	固 定 長 期 適 合 率	$\frac{\text{固定資産}}{\text{自己資金+固定負債}}$	$\frac{\text{固定資産}}{\text{純資産+固定負債}}$	94.2	93.5	93.5	93.7	93.8	
9	流 動 比 率	$\frac{\text{流動資産}}{\text{流動負債}}$	$\frac{\text{流動資産}}{\text{流動負債}}$	173.8	181.3	186.7	176.8	174.9	
10	総 負 債 比 率	$\frac{\text{総負債}}{\text{総資産}}$	$\frac{\text{総負債}}{\text{総資産}}$	22.6	22.7	22.4	23.1	23.0	
11	負 債 比 率	$\frac{\text{総負債}}{\text{自己資金}}$	$\frac{\text{総負債}}{\text{純資産}}$	29.2	29.4	28.9	30.0	29.9	
12	前 受 金 保 有 率	$\frac{\text{現金預金}}{\text{前受金}}$	$\frac{\text{現金預金}}{\text{前受金}}$	220.0	249.9	254.8	270.5	261.2	
13	退職給与引当特定資産保有率 (退職給与引当預金率)	$\frac{\text{退職給与引当特定預金(資産)}}{\text{退職給与引当金}}$	$\frac{\text{退職給与引当特定資産}}{\text{退職給与引当金}}$	50.0	50.0	50.0	48.7	50.0	
14	基 本 金 比 率	$\frac{\text{基本金}}{\text{基本金要組入額}}$	$\frac{\text{基本金}}{\text{基本金要組入額}}$	99.6	99.7	99.7	99.6	99.5	
15	減 価 償 却 比 率	$\frac{\text{減価償却累計額(図書を除く)}}{\text{減価償却資産取得価格(図書を除く)}}$	$\frac{\text{減価償却累計額(図書を除く)}}{\text{減価償却資産取得価額(図書を除く)}}$	47.5	50.0	52.2	54.2	56.4	

[注]

- 1 「学校法人会計基準」に基づく財務計算書類中の貸借対照表を用いて、表に示された算式により過去5年分の比率を記入してください。
- 2 「総資金」は総負債+基本金+消費収支差額を、「自己資金」は基本金+消費収支差額をあらわします。
- 3 2014(平成26)年度以前については、算式①を用いて、2015(平成27)年度以後については、算式②を用いて、比率を算出してください。
- 4 日本私立学校振興・共済事業団に提出している数値を記載してください。

外国人留学生の受入れ状況（過去6年間）

(表12)

	2014年度	2015年度	2016年度	2017年度	2018年度	2019年度
学 部	827	870	943	1041	1114	1174
博士前期課程及び 専門職学位課程	301	334	376	426	468	516
博士後期課程	51	50	53	58	52	61
合 計	1,179	1,254	1,372	1,525	1,634	1,751

【明治大学注】

- 外国人留学生とは、①「外国人留学生入試」で入学した学生、②交換留学生、③一般入試で入学した学生で在留資格「留学」を所持する学生を指す。
- 博士前期課程には修士課程を含む。
- 留学生数は、各年度の5月1日現在の在籍者数である。

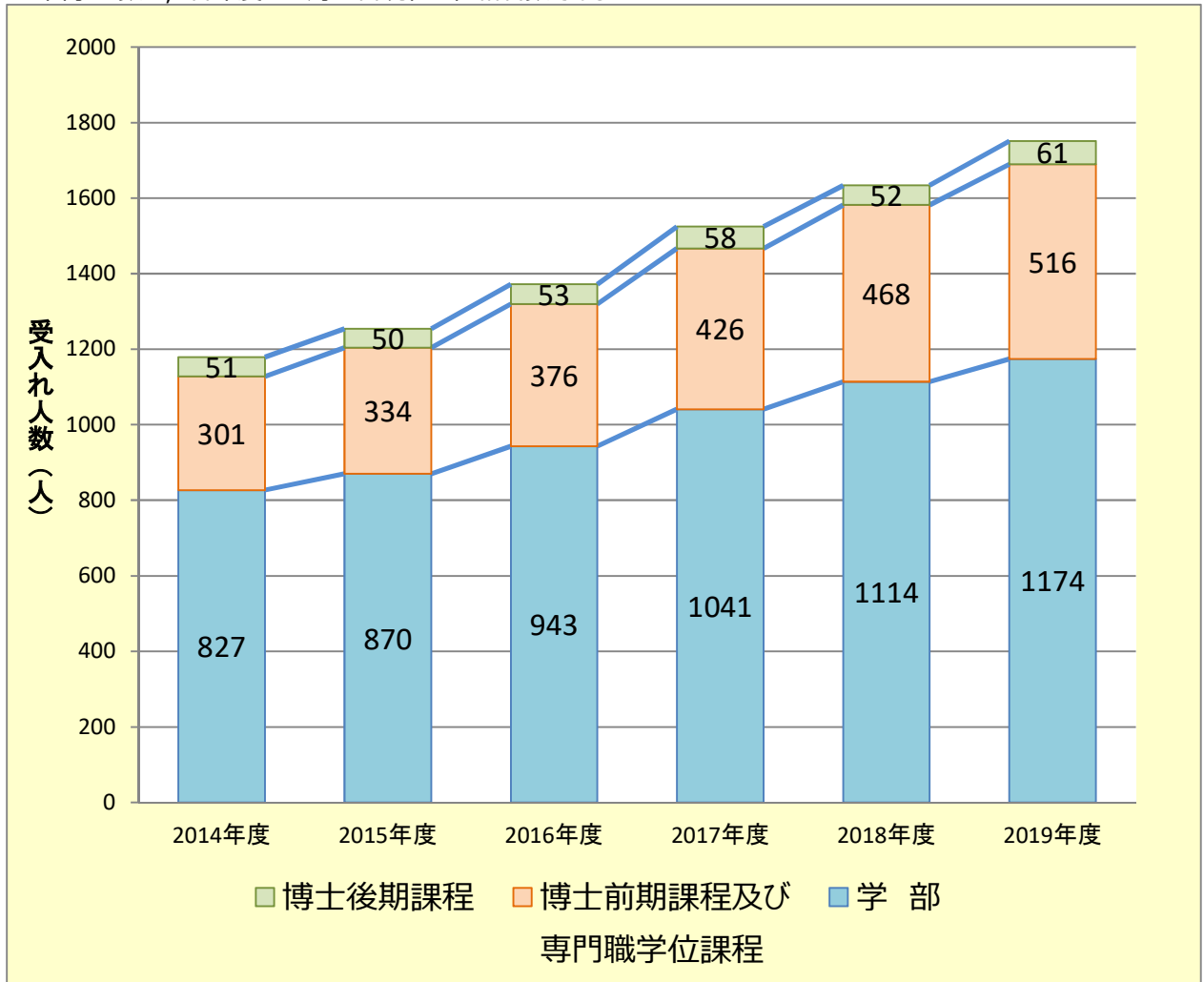

2019年度 学位課程別 外国人留学生在籍者数（受け入れ人数順）

(表12-1)

受入国・地域数推移

年度	2013	2014	2015	2016	2017	2018	2019
国数	35	41	44	48	48	45	44

No.	国名	学士課程		博士前期課程		博士後期課程		専門職学位課程		男小計	女小計	総計
		男	女	男	女	男	女	男	女			
1	中国	234	266	111	221	18	20	16	49	379	556	935
2	韓国	245	193	7	5	2	2	2		256	200	456
3	マレーシア	10	13	14	13	1	4			25	30	55
4	台湾	13	23	2	4	1	1	1	2	17	30	47
5	アメリカ合衆国	16	19	1	2					17	21	38
6	香港	21	14	1						22	14	36
7	フランス	7	15	4	1			1		12	16	28
8	ベトナム	3	5		1	1	1	4	4	8	11	19
9	タイ	6	9							6	9	15
10	バングラデシュ			1		1	1	8	1	10	2	12
11	インドネシア	5	4	1	1					6	5	11
12	ドイツ	6	2			1		1		8	2	10
13	フィリピン	1	1					1	4	3	6	9
14	イタリア	1	3	1				1	1	3	4	7
15	オランダ	3	4							3	4	7
16	カナダ	1	3	1						2	3	5
17	ネパール					1		3	1	4	1	5
18	ミャンマー			1				2	2	3	2	5
19	イギリス	1	3							1	3	4
20	オーストラリア	1	3							1	3	4
21	カンボジア			1					3	1	3	4
22	キルギス							3	1	3	1	4
23	シンガポール	1	1		1					1	2	3
24	モンゴル			1				1	1	2	1	3
25	ロシア		2		1					0	3	3
26	ウズベキスタン			1	1					1	1	2
27	カザフスタン	1						1		1	1	2
28	スウェーデン		2							0	2	2
29	スリランカ								2	0	2	2
30	ノルウェー	2								2	0	2
31	ハンガリー	1						1		1	1	2
32	フィンランド		2							0	2	2
33	アルゼンチン	1								1	0	1
34	エストニア		1							0	1	1
35	オーストリア							1		0	1	1
36	コロンビア				1					0	1	1
37	シリア・アラブ							1		0	1	1
38	スイス	1								1	0	1
39	スペイン	1								1	0	1
40	トルコ				1					0	1	1
41	ブラジル		1							0	1	1
42	ポーランド共和国		1							0	1	1
43	マカオ		1							0	1	1
44	ルクセンブルク		1							0	1	1
	総計	582	592	148	253	26	35	45	70	801	950	1751

【明治大学注】

- 外国人留学生とは、①「外国人留学生入試」で入学した学生②交換留学生③一般入試で入学した学生で在留資格「留学」を所持する学生
- 博士前期課程には修士課程を含む。
- 留学生数は、2019年5月1日現在の在籍者について集計している。

2019年度 学部・学科別 外国人留学生数（受け入れ人数順）

(表12-2)

大学（学部）	1年生		1年生 集計 男女 合計	2年生		2年生 集計 男女 合計	3年生		3年生 集計 男女 合計	4年生		4年生 集計 男女 合計	非正規生		非正規 生 男女 合計	総計 男女 合計
	男	女		男	女		男	女		男	女		男	女		
法学部	12	6	18	6	5	11	2	3	5	1	5	6			0	40
法律学科	12	6	18	6	5	11	2	3	5	1	5	6			0	40
中国	4	2	6	4	4	8	2		2	1	4	5			0	21
韓国	8	4	12	1	1	2		2	2			0			0	16
台湾			0	1	1	1		1	1		1	1			0	3
商学部	25	13	38	15	18	33	13	14	27	17	26	43			0	141
商学科	25	13	38	15	18	33	13	14	27	17	26	43			0	141
韓国	19	10	29	13	11	24	7	5	12	8	11	19			0	84
中国	6	2	8	2	7	9	5	9	14	3	6	9			0	40
フランス			0			0			0	3	7	10			0	10
台湾		1	1			0			0	1	2	3			0	4
イギリス			0			0			0	1		1			0	1
カナダ			0			0			0	1		1			0	1
香港			0			0	1		1			0			0	1
政治経済学部	13	7	20	21	9	30	20	18	38	14	7	21			0	109
政治学科	1		1	3	1	4	9	9	18	5		5			0	28
中国			0	1	1	2	2	2	4	2		2			0	8
韓国	1		1	2		2	2		2	1		1			0	6
タイ			0			0	1	2	3			0			0	3
シンガポール			0			0	1	1	2			0			0	2
スウェーデン			0			0		2	2			0			0	2
フランス			0			0			0	2		2			0	2
アメリカ合衆国			0			0	1		1			0			0	1
イタリア			0			0		1	1			0			0	1
インドネシア			0			0		1	1			0			0	1
オランダ			0			0	1		1			0			0	1
ノルウェー			0			0	1		1			0			0	1
経済学科	10	6	16	16	8	24	11	9	20	9	7	16			0	76
中国	7	4	11	7	4	11	1	1	2	7	4	11			0	35
韓国	3	2	5	9	3	12	3	1	4			0			0	21
タイ			0			0	2	1	3	1	1	2			0	5
アメリカ合衆国			0			0	1	1	2			0			0	2
インドネシア			0			0	2		2			0			0	2
フィンランド			0			0		2	2			0			0	2
エストニア			0			0		1	1			0			0	1
オーストラリア			0			0			0		1	1			0	1
オランダ			0			0		1	1			0			0	1
ドイツ			0			0	1		1			0			0	1
フランス			0			0			0		1	1			0	1
ベトナム			0			0		1	1			0			0	1
マカオ			0		1	1			0			0			0	1
香港			0			0	1		1			0			0	1
台湾			0			0			0	1		1			0	1
地域行政学科	2	1	3	2		2			0			0			0	5
中国	1	1	2	1		1			0			0			0	3
韓国	1		1	1		1			0			0			0	2
文学部	5	7	12	11	4	15	10	12	22	9	9	18			0	67
文学科	1	3	4	4	3	7	5	8	13	4	3	7			0	31
中国		2	2	2	3	5	4	4	8		2	2			0	17
韓国	1	1	2	2		2	1	3	4			0			0	8
台湾			0			0		1	1	2		2			0	3
フランス			0			0			0	1	1	2			0	2
香港			0			0			0	1		1			0	1
史学地理学科	2	2	4	6		6	3	1	4	3	4	7			0	21
中国	2	2	4	6		6	2	1	3	2	2	4			0	17
タイ			0			0			0		1	1			0	1
フランス			0			0			0	1		1			0	1
ポーランド共和国			0			0			0		1	1			0	1
韓国			0			0	1		1			0			0	1
心理社会学科	2	2	4	1	1	2	2	3	5	2	2	4			0	15
中国		2	2	1	1	2	1	1	2	2	1	3			0	9
韓国	2		2			0	1	1	2		1	1			0	5
台湾			0			0		1	1			0			0	1
理工学部	27	12	39	18	12	30	19	20	39	27	8	35			0	143
電気電子生命学科	3	3	6	2		2	2	5	7	1	2	3			0	18
中国	1	3	4	2		2	1	1	2			0			0	8
マレーシア			0			0		4	4		2	2			0	6
韓国	2		2			0	1		1	1		1			0	4
機械工学科	5	1	6	5	2	7	4	2	6	11		11			0	30
中国	4	1	5	4	2	6	3		3	4		4			0	18
マレーシア			0			0	1	2	3	3		3			0	6
韓国	1		1	1		1			0	4		4			0	6
機械情報工学科	5		5	1		1	3	1	4	2		2			0	12
中国	4		4	1		1	1		1	2		2			0	8
韓国	1		1			0	1		1			0			0	2
インドネシア			0			0	1		1			0			0	1
マレーシア			0			0		1	1			0			0	1
建築学科	2	4	6	2	7	9	4	6	10	5	5	10			0	35
中国	2	4	6	2	5	7	4	5	9	5	3	8			0	30
韓国			0		1	1		1	1		1	1			0	3
インドネシア			0		1	1			0			0			0	1
香港			0			0			0		1	1			0	1

大学(学部)	1年生		1年生 集計	2年生		2年生 集計	3年生		3年生 集計	4年生		4年生 集計	非正規生		非正規 生	総計
	男	女	男女 合計	男	女	男女 合計	男	女	男女 合計	男	女	男女 合計	男	女	男女 合計	男女 合計
応用化学科	2	1	3	3	1	4	2	3	5	2	1	3			0	15
中国	1	1	2	2	1	3	2	2	4	1	1	2			0	11
韓国	1		1	1		1		1	1	1		1			0	4
情報科学科	2	1	3	2	1	3	3	2	5	5		5			0	16
中国	2	1	3	2		2	1	2	3	3		3			0	11
韓国			0		1	1		2	2			0			0	3
マレーシア			0			0			0	1		1			0	1
香港			0			0			0	1		1			0	1
数学科	2	1	3		1	1		1	1			0			0	5
中国	1	1	2		1	1			0			0			0	3
韓国	1		1			0		1	1			0			0	2
物理学科	6	1	7	3		3	1		1	1		1			0	12
中国	4		4	3		3	1		1			0			0	8
韓国	1	1	2			0			0			0			0	2
マレーシア			0			0			0	1		1			0	1
香港	1		1			0			0			0			0	1
農学部	2	6	8	6	10	16	4	8	12	5	7	12			0	48
農学科		1	1	2	5	7	2	2	4	1	4	5			0	17
中国		1	1	1	3	4	1	2	3		4	4			0	12
韓国			0	1	1	2	1		1			0			0	3
インドネシア			0		1	1			0			0			0	1
台湾			0			0			0	1		1			0	1
農芸化学科		2	2	2		2	1	1	2	2	1	3			0	9
中国		2	2	2		2	1	1	2			0			0	6
タイ			0			0			0	1	1	2			0	2
インドネシア			0			0			0	1		1			0	1
生命科学科		2	2	1	3	4	1	2	3	1	1	2			0	11
中国		2	2	1	2	3		2	2	1	1	2			0	9
韓国			0		1	1			0			0			0	1
香港			0			0	1		1			0			0	1
食料環境政策学科	2	1	3	1	2	3		3	3	1	1	2			0	11
中国	1	1	2		2	2		3	3	1	1	2			0	9
韓国	1		1	1		1			0			0			0	2
経営学部	17	32	49	33	14	47	45	29	74	30	20	50			0	220
経営学科			0	17	9	26	27	24	51	20	15	35			0	112
韓国			0	10	3	13	11	5	16	7	7	14			0	43
中国			0	6	4	10	3	8	11	11	7	18			0	39
台湾			0	1	1	2	4	1	5	1	1	2			0	9
オランダ			0			0	1	3	4			0			0	4
マレーシア			0		1	1	2	1	3			0			0	4
ドイツ			0			0	3		3			0			0	3
香港			0			0	1	1	2	1		1			0	3
アメリカ合衆国			0			0	1	1	2			0			0	2
イギリス			0			0		1	1			0			0	1
カザフスタン			0			0	1		1			0			0	1
タイ			0			0		1	1			0			0	1
ベトナム			0			0		1	1			0			0	1
ロシア			0			0		1	1			0			0	1
会計学科			0	8	4	12	8	4	12	7	5	12			0	36
韓国			0	8	2	10	5	1	6	1	1	2			0	18
中国			0		2	2	3	3	6	6	2	8			0	16
台湾			0			0			0		2	2			0	2
公共経営学科			0	8	1	9	10	1	11	3		3			0	23
韓国			0	8	1	9	7		7	3		3			0	19
中国			0			0	2	1	3			0			0	3
香港			0			0	1		1			0			0	1
経営学部(1年生)	17	32	49			0			0			0			0	49
韓国	13	17	30			0			0			0			0	30
中国	3	12	15			0			0			0			0	15
マレーシア		2	2			0			0			0			0	2
イタリア		1	1			0			0			0			0	1
ベトナム	1		1			0			0			0			0	1
情報コミュニケーション学部	4	13	17	6	16	22	9	23	32	9	14	23			0	94
情報コミュニケーション学科	4	13	17	6	16	22	9	23	32	9	14	23			0	94
中国	2	9	11	1	9	10	4	10	14	4	6	10			0	45
韓国	2	3	5	3	6	9	4	7	11	3	7	10			0	35
香港		1	1	2	1	3	1	2	3			0			0	7
ベトナム			0			0		2	2			0			0	2
アメリカ合衆国			0			0		1	1			0			0	1
イタリア			0			0			0	1		1			0	1
タイ			0			0			0		1	1			0	1
ドイツ			0			0			0	1		1			0	1
台湾			0			0		1	1			0			0	1
国際日本学部	23	31	54	26	30	56	39	50	89	32	65	97			0	296
国際日本学科	23	31	54	26	30	56	39	50	89	32	65	97			0	296
韓国	10	23	33	14	16	30	15	24	39	11	5	16			0	118
中国	8	6	14	6	9	15	9	8	17	9	30	39			0	85
アメリカ合衆国	1		1	1		1	8	6	14	3	10	13			0	29
香港	2	1	3	4	4	8		1	1	3	2	5			0	17
台湾		1	1	1	1	2		3	3		5	5			0	11
フランス			0			0		2	2		4	4			0	6
オーストラリア			0			0		2	2	1		1			0	3
カナダ			0			0			0		3	3			0	3
ベトナム			0			0	1		1	1	1	2			0	3
イギリス			0			0			0		2	2			0	2
インドネシア			0			0		1	1	1		1			0	2
タイ	1		1			0		1	1			0			0	2
ドイツ			0			0	1		1		1	1			0	2
フィリピン			0			0	1		1		1	1			0	2

大学(学部)	1年生		1年生 集計	2年生		2年生 集計	3年生		3年生 集計	4年生		4年生 集計	非正規生		非正規 生	総計
	男	女	男女 合計	男	女	男女 合計	男	女	男女 合計	男	女	男女 合計	男	女	男女 合計	男女 合計
マレーシア			0			0	1		1	1		1			0	2
アルゼンチン	1		1			0			0			0			0	1
イタリア			0			0		1	1			0			0	1
オランダ			0			0	1		1			0			0	1
スイス			0			0			0	1		1			0	1
スペイン			0			0	1		1			0			0	1
ノルウェー			0			0	1		1			0			0	1
ハンガリー			0			0			0	1		1			0	1
ルクセンブルク			0			0			0		1	1			0	1
ロシア			0			0		1	1			0			0	1
総合数理学部	3	3	6	1	4	5	3		3	2	2	2	0	0	0	16
現象数理学科	1	1	2			0			0	1	1	1			0	3
中国	1	1	2			0			0			0			0	2
ブラジル			0			0			0		1	1			0	1
先端メディアサイエンス学科	2	2	4		4	4	1		1	1	1	1			0	10
中国	2	2	4		4	4	1		1			0			0	9
ドイツ			0			0			0		1	1			0	1
ネットワークデザイン学科			0	1		1	2		2			0			0	3
中国			0	1		1	2		2			0			0	3
総計	131	130	261	143	122	265	164	177	341	144	163	307	0	0	0	1174

【明治大学注】

- 外国人留学生とは、①「外国人留学生入試」で入学した学生②交換留学生③一般入試で入学した学生で在留資格「留学」を所持する学生を指す。
- 留学生数は、2019年5月1日現在の在籍者について集計している。
- 各学部・学科別に受け入れ人数が多い国順に並べている。

2019年度 博士前期課程 研究科・専攻別 外国人留学生数（受け入れ人数順）

(表12-3)

大学院（博士前期課程）	1年生		1年生 集計	2年生		2年生 集計	非正規生		非正規 生集計	総計
	男	女	男女 合計	男	女	男女 合計	男	女	男女 合計	男女 合計
(前) 法学研究科	1	3	4	7	8	15		2	2	21
(前) 公法学専攻			0	4	2	6		1	1	7
中国			0	3	1	4		1	1	5
台湾			0	1	1	2			0	2
(前) 民事法学専攻	1	3	4	3	6	9		1	1	14
中国	1	3	4	3	5	8		1	1	13
韓国			0		1	1			0	1
(前) 商学研究科	5	18	23	10	24	34	4	6	10	67
(前) 商学専攻	5	18	23	10	24	34	4	6	10	67
中国	5	18	23	8	24	32	4	6	10	65
フランス			0	1		1			0	1
韓国			0	1		1			0	1
(前) 政治経済学研究科	15	25	40	10	28	38	1	1	2	80
(前) 政治学専攻	2	14	16	4	13	17	1		1	34
中国	2	14	16	3	12	15			0	31
イタリア			0	1		1			0	1
トルコ			0		1	1			0	1
バブアニューギニア			0			0	1		1	1
(前) 経済学専攻	13	11	24	6	15	21		1	1	46
中国	12	11	23	5	15	20		1	1	44
韓国	1		1	1		1			0	2
(前) 文学研究科	4	6	10	7	2	9		2	2	21
(前) 日本文学専攻	2	4	6	2	1	3		2	2	11
中国	2	3	5	2	1	3		1	1	9
ウズベキスタン		1	1			0			0	1
ロシア			0			0		1	1	1
(前) 演劇学専攻			0		1	1			0	1
中国			0		1	1			0	1
(前) 史学専攻	2		2	5		5			0	7
中国	2		2	4		4			0	6
韓国			0	1		1			0	1
(前) 臨床人間学専攻		2	2			0			0	2
中国		2	2			0			0	2
(前) 理工学研究科	12	9	21	24	15	39			0	60
(前) 電気工学専攻		1	1	5		5			0	6
中国		1	1	3		3			0	4
フランス			0	1		1			0	1
マレーシア			0	1		1			0	1
(前) 機械工学専攻		1	1	2		2			0	3
中国		1	1	2		2			0	3
(前) 建築・都市学専攻	10	6	16	11	13	24			0	40
中国	7	3	10	6	7	13			0	23
アメリカ合衆国		1	1	1	1	2			0	3
インドネシア	1		1		1	1			0	2
フランス			0	1	1	2			0	2
マレーシア			0	1	1	2			0	2
カナダ			0	1		1			0	1
コロンビア		1	1			0			0	1
シンガポール			0		1	1			0	1
ミャンマー	1		1			0			0	1
モンゴル			0	1		1			0	1
ロシア			0		1	1			0	1
香港	1		1			0			0	1
台湾		1	1			0			0	1
(前) 応用化学専攻		1	1	2		2			0	3
韓国			0		2	2			0	2
中国		1	1			0			0	1
(前) 情報科学専攻	1		1	5		5			0	6
中国	1		1	5		5			0	6

大学院（博士前期課程）	1年生		1年生 集計	2年生		2年生 集計	非正規生		非正規 生集計	総計
	男	女	男女 合計	男	女	男女 合計	男	女	男女 合計	男女 合計
(前)数学専攻	1		1			0			0	1
中国	1		1			0			0	1
(前)物理学専攻			0	1		1			0	1
中国			0	1		1			0	1
(前)農学研究科	2	2	4	1	3	4			0	8
(前)農芸化学専攻	1		1			0			0	1
台湾	1		1			0			0	1
(前)農学専攻	1	1	2		2	2			0	4
中国	1	1	2		2	2			0	4
(前)農業経済学専攻		1	1			0			0	1
中国		1	1			0			0	1
(前)生命科学専攻			0	1	1	2			0	2
韓国			0		1	1			0	1
中国			0	1		1			0	1
(前)経営学研究科	6	15	21	22	22	44			0	65
(前)経営学専攻	6	15	21	22	22	44			0	65
中国	2	13	15	9	12	21			0	36
マレーシア	4	2	6	8	9	17			0	23
韓国			0	2		2			0	2
ウズベキスタン			0	1		1			0	1
カンボジア			0	1		1			0	1
バングラデシュ			0	1		1			0	1
台湾			0		1	1			0	1
(前)情報コミュニケーション研究科	4	15	19	3	20	23		1	1	43
(前)情報コミュニケーション学専攻	4	15	19	3	20	23		1	1	43
中国	4	15	19	3	20	23		1	1	43
(前)教養デザイン研究科	7	14	21	1	5	6		2	2	29
(前)教養デザイン専攻	7	14	21	1	5	6		2	2	29
中国	7	13	20	1	4	5		2	2	27
マレーシア			0		1	1			0	1
台湾		1	1			0			0	1
(前)先端数理科学研究科	2	3	5		2	2			0	7
(前)現象数理学専攻		1	1		1	1			0	2
中国		1	1		1	1			0	2
(前)先端メディアサイエンス専攻	1	2	3		1	1			0	4
中国	1	2	3		1	1			0	4
(前)ネットワークデザイン専攻	1		1			0			0	1
中国	1		1			0			0	1
(前)国際日本学研究科	2	9	11	3	5	8	1	4	5	24
(前)国際日本学専攻	2	9	11	3	5	8	1	4	5	24
中国	1	8	9	2	4	6	1	4	5	20
韓国	1	1	2			0			0	2
フランス			0	1		1			0	1
ベトナム			0		1	1			0	1
総計	60	119	179	88	134	222	6	18	24	425

【明治大学注】

- 外国人留学生とは、①「外国人留学生入試」で入学した学生②交換留学生③一般入試で入学した学生で在留資格「留学」を所持する学生を指す。
- 留学生数は、2019年5月1日現在の在籍者について集計している。
- 各研究科・専攻別に受け入れ人数が多い国順に並べている。

2019年度 博士後期課程 研究科・専攻別 外国人留学生数（受け入れ人数順）

(表12-4)

大学院（博士後期課程）	1年生		1年生 集計 男女 合計	2年生		2年生 集計 男女 合計	3年生		3年生 集計 男女 合計	非正規生		非正規 生集計 男女 合計	総計 男女 合計
	男	女		男	女		男	女		男	女		
(後)法学研究科		1	1		1	1			0			0	2
(後)民法法学専攻			0		1	1			0			0	1
中国			0		1	1			0			0	1
(後)公法学専攻		1	1			0			0			0	1
中国		1	1			0			0			0	1
(後)商学研究科	1	2	3			0	2	1	3			0	6
(後)商学専攻	1	2	3			0	2	1	3			0	6
中国	1	2	3			0	1	1	2			0	5
韓国			0			0	1	1	1			0	1
(後)政治経済学研究科		2	2			0	2	1	3			0	5
(後)政治学専攻		1	1			0		1	1			0	2
中国		1	1			0		1	1			0	2
(後)経済学専攻		1	1			0	2		2			0	3
中国			0			0	2		2			0	2
モンゴル		1	1			0			0			0	1
(後)文学研究科	2	2	4		1	1	2	4	6			0	11
(後)日本文学専攻	1		1		1	1			0			0	2
中国	1		1		1	1			0			0	2
(後)独文学専攻			0			0		1	1			0	1
ハンガリー			0			0		1	1			0	1
(後)史学専攻	1	1	2			0	2		2			0	4
中国	1	1	2			0	2		2			0	4
(後)臨床人間学専攻		1	1			0		3	3			0	4
中国			0			0		2	2			0	2
オーストリア			0			0		1	1			0	1
韓国		1	1			0			0			0	1
(後)理工学研究科			0	2	1	3	3		3		1	1	7
(後)電気工学専攻			0	2		2			0			0	2
中国			0	2		2			0			0	2
(後)機械工学専攻			0		1	1	1		1			0	2
マレーシア			0		1	1	1		1			0	2
(後)建築・都市学専攻			0			0	2		2		1	1	3
中国			0			0	2		2			0	2
マケドニア			0			0			0		1	1	1
(後)農学研究科		1	1			0	1		1			0	2
(後)生命科学専攻			0			0	1		1			0	1
中国			0			0	1		1			0	1
(後)農学専攻		1	1			0			0			0	1
マレーシア		1	1			0			0			0	1
(後)経営学研究科	1	2	3	1		1	1	1	2			0	6
(後)経営学専攻	1	2	3	1		1	1	1	2			0	6
中国		1	1	1		1	1	1	2			0	4
カザフスタン		1	1			0			0			0	1
韓国	1		1			0			0			0	1
(後)情報コミュニケーション研究科		1	1		1	1			0			0	2
(後)情報コミュニケーション学専攻		1	1		1	1			0			0	2
中国		1	1		1	1			0			0	2
(後)教養デザイン研究科		2	2			0	3	3	6			0	8
(後)教養デザイン専攻		2	2			0	3	3	6			0	8
中国		2	2			0	2	2	4			0	6
台湾			0			0	1	1	2			0	2
(後)先端数理科学研究科	1		1			0	1	1	2			0	3
(後)現象数理学専攻			0			0		1	1			0	1
シリア・アラブ			0			0		1	1			0	1
(後)先端メディアサイエンス専攻	1		1			0	1		1			0	2
ドイツ			0			0	1		1			0	1
中国	1		1			0			0			0	1
(後)国際日本学研究科			0		2	2			0			0	2
(後)国際日本学専攻			0		2	2			0			0	2
韓国			0		1	1			0			0	1
中国			0		1	1			0			0	1
(後)グローバル・ガバナンス研究科			0	1		1	2	5	7			0	8
(後)グローバル・ガバナンス専攻			0	1		1	2	5	7			0	8
バングラデシュ			0	1		1		1	1			0	2
ベトナム			0			0	1	1	2			0	2
マレーシア			0			0		2	2			0	2
ネパール			0			0	1		1			0	1
フィリピン			0			0		1	1			0	1
総計	5	13	18	4	6	10	17	16	33	0	1	1	62

【明治大学注】

1 外国人留学生とは、①「外国人留学生入試」で入学した学生②交換留学生③一般入試で入学した学生で在留資格「留学」を所持する学生を指す。

2 留学生数は、2019年5月1日現在の在籍者について集計している。

3 各研究科・専攻別に受け入れ人数が多い国順に並べている。

2019年度 専門職大学院 研究科別 外国人留学生数（受け入れ人数順）

(表12-5)

専門職大学院	1年生		1年生 集計	2年生		2年生 集計	総計
	男	女	男女合計	男	女	男女合計	男女合計
ガバナンス研究科		2	2	23	19	42	44
ガバナンス専攻		2	2	23	19	42	44
バングラデシュ			0	8	1	9	9
ベトナム			0	4	4	8	8
フィリピン			0	2	4	6	6
キルギス			0	3	1	4	4
ネパール			0	3	1	4	4
ミャンマー			0	2	2	4	4
中国		2	2	1	1	2	4
カンボジア			0		3	3	3
スリランカ			0		2	2	2
グローバル・ビジネス研究科	4	7	11	10	10	20	31
グローバル・ビジネス専攻	4	7	11	10	10	20	31
中国	2	5	7	5	9	14	21
台湾		1	1	1	1	2	3
イタリア	1	1	2			0	2
韓国			0	2		2	2
ドイツ	1		1			0	1
フランス			0	1		1	1
モンゴル			0	1		1	1
会計専門職研究科	5	15	20	3	17	20	40
会計専門職専攻	5	15	20	3	17	20	40
中国	5	15	20	3	17	20	40
総計	9	24	33	36	46	82	115

【明治大学注】

- 外国人留学生とは、①「外国人留学生入試」で入学した学生②交換留学生③一般入試で入学した学生で在留資格「留学」を所持する学生を指す。
- 留学生数は、2019年5月1日現在の在籍者について集計している。
- 各研究科別に受け入れ人数が多い国順に並べている。

海外派遣学生数（過去8年間）

（表13）

	2011 年度	2012 年度	2013 年度
協定留学 ※注1, 2	48	81	68
認定留学 ※注1, 3	5	9	20
セメスター留学, インターンシップ留学 ※注4	66	59	80
短期海外研修	545	648	844
合計	664	797	1,012

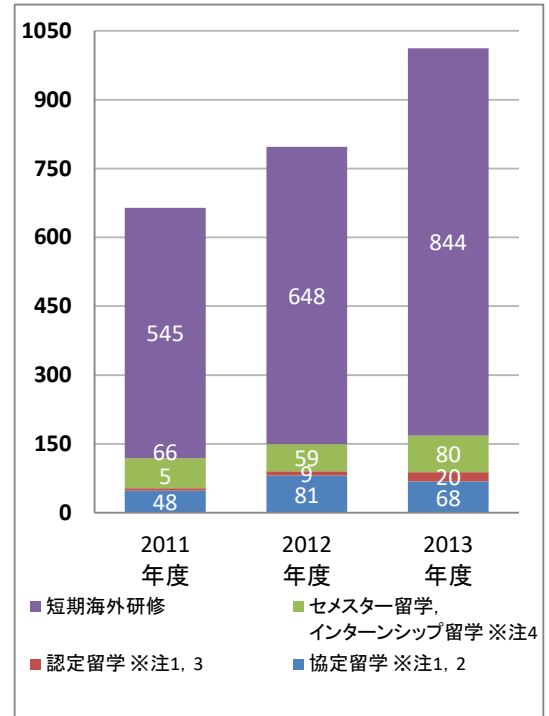

【明治大学注】

- 1 「協定留学」「認定留学」は「明治大学学生外国留学に関する規程」に基づく形態である。
- 2 協定留学の値は「大学間協定留学」「学部協定留学」の合計数である。
- 3 認定留学の値は、外国留学奨励助成金等の申請により国際教育事務室で把握している数値のみである。
- 4 「セメスター留学」及び「インターンシップ留学」は国際日本学部のプログラムである。
- 5 各年度、年間通じての派遣総数である。

	2014 年度	2015 年度	2016 年度	2017 年度	2018 年度
協定留学 ※注2, 3	225	240	289	287	324
認定留学 ※注2, 4	23	16	21	18	16
その他長期海外研修 ※注5	5	53	137	152	146
その他短期海外研修 ※注5	721	943	1,056	1,339	1,655
合計	974	1,252	1,503	1,796	2,141

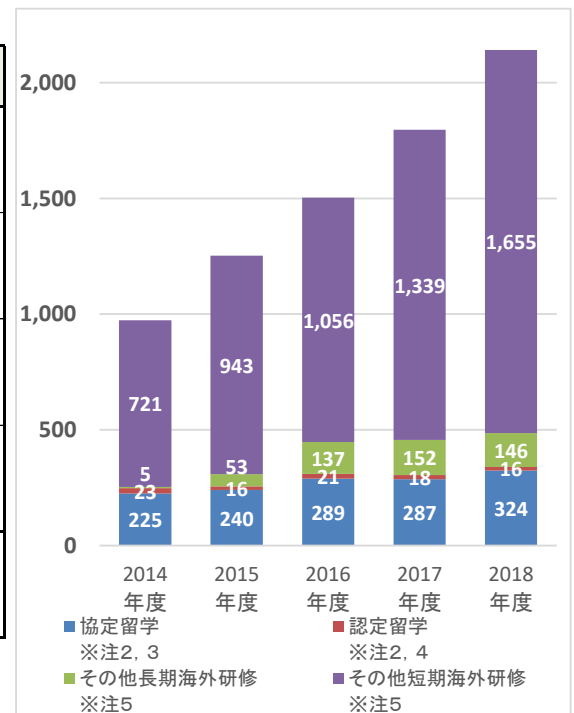

【明治大学注】

- 1 この表は国際教育事務室による「国際プログラム実績調査」に基づき作成している。
- 2 「協定留学」「認定留学」は「明治大学学生外国留学に関する規程」に基づく形態である。
- 3 協定留学の値は「大学間協定留学」「学部・研究科間協定留学」の合計数である。
- 4 認定留学の値は、国際プログラム実績調査により国際教育事務室で把握している数値のみである。
- 5 「その他長期」「その他短期」は、「協定留学」「認定留学」以外の留学形態を派遣期間によって区分している。
- 6 各年度、年間通じての派遣総数である。

2018年度 学位課程別 国別 海外派遣学生数（派遣人数順）

（表14）

国名	学士課程	博士前期課程	博士後期課程	専門職学位課程	小計
アメリカ合衆国	435	14	4	0	453
中国	177	3	0	40	220
タイ	150	18	0	33	201
カナダ	178	1	0	0	179
フィリピン	138	0	0	0	138
オーストラリア	107	1	0	11	119
英国	103	1	0	0	104
フランス	97	5	0	0	102
韓国	82	3	4	11	100
インドネシア	80	0	0	0	80
ベトナム	77	0	0	0	77
ニュージーランド	63	3	1	0	67
インド	41	0	0	15	56
マレーシア	43	11	0	0	54
シンガポール	15	1	0	16	32
台湾	16	2	0	0	18
オーストリア	14	1	0	0	15
スペイン	14	0	0	0	14
香港	14	0	0	0	14
ドイツ	13	0	0	0	13
カンボジア	10	0	0	0	10
スウェーデン	10	0	0	0	10
トルコ	7	1	1	0	9
オランダ	8	0	0	0	8
その他（ヨーロッパ地域）	5	0	0	0	5
ポーランド	5	0	0	0	5
マルタ	4	0	0	0	4
アイルランド	3	0	0	0	3
フィンランド	3	0	0	0	3
メキシコ	3	0	0	0	3
ロシア	2	1	0	0	3
イタリア	2	0	0	0	2
ノルウェー	2	0	0	0	2
アラブ首長国連邦	1	0	0	0	1
イギリス	1	0	0	0	1
イスラエル	1	0	0	0	1
グアテマラ	1	0	0	0	1
クウェート	1	0	0	0	1
フィジー	1	0	0	0	1
ブラジル	1	0	0	0	1
リトアニア	1	0	0	0	1
南アフリカ	1	0	0	0	1
行先不明 ^{※3}	9	0	0	0	9
総計	1,939	66	10	126	2,141

【明治大学注】

- この表は国際教育事務室による「国際プログラム実績調査」に基づき作成している。
- 派遣数は2018年度年間通じての派遣総数である。
- 休学（留学）の届け出において、行き先まで申請していない者を指す。

2018年度 学部別 国別 海外派遣学生数（派遣人数順）

（表14-1）

国名	法学部	商学部	政治経済学部	文学部	理工学部	農学部	経営学部	情報コミュニケーション学部	国際日本学部	総合数理学部	小計
アメリカ合衆国	30	50	52	16	12	21	93	24	135	2	435
カナダ	10	30	24	34	7	10	17	16	27	3	178
中国	2	26	20	18	2	27	74	4	3	1	177
タイ	1	12	42	2	43	13	16	20	1		150
フィリピン	12	15	24	11	7	7	35	18	6	3	138
オーストラリア	6	19	29	14	6		17	5	11		107
英国	29	13	11	23	5	2	5	4	9	2	103
フランス	2	19	7	44	1	1	11	4	8		97
韓国		38	37	2			3	1	1		82
インドネシア	2	6	23			1	24	3	21		80
ベトナム	3	14	27	5	2	4	3	14	5		77
ニュージーランド	5	22	5	5			1	17	8		63
マレーシア			2			4	35		2		43
インド			1			11	29				41
台湾	2		12				1		1		16
シンガポール			15								15
オーストリア	1	2	2	6			2		1		14
スペイン	5	1	2	1			3	1	1		14
香港		13								1	14
ドイツ		2		4			3	2	2		13
カンボジア	1	1		1			3	4			10
スウェーデン			3					1	6		10
オランダ			7				1				8
トルコ			5	1					1		7
その他（ヨーロッパ地域）		5									5
ポーランド	1	1							3		5
マルタ	1			1			1		1		4
アイルランド		1				1		1			3
フィンランド			2				1				3
メキシコ	1	2									3
イタリア									2		2
ノルウェー									2		2
ロシア				1						1	2
アラブ首長国連邦				1							1
イギリス							1				1
イスラエル			1								1
グアテマラ		1									1
クウェート				1							1
フィジー	1										1
ブラジル			1								1
リトアニア			1								1
南アフリカ								1			1
無国籍（不明等）		1		4	2		1	1			9
総計	115	293	354	191	85	102	379	139	257	13	1,928

【明治大学注】

- 1 この表は国際教育事務室による「国際プログラム実績調査」に基づき作成している。
- 2 派遣数は2018年度年間通じての派遣総数である。
- 3 休学（留学）の届け出において、行き先まで申請していない者を指す。
- 4 各学部において、派遣国の上位3か国について、赤色で色づけをしている。

2018年度 研究科別 国別 海外派遣学生数（派遣人数順）

(表14-2)

博士前期課程別

国名	法学 研究科	商学 研究科	政治経済 学研究科	経営学 研究科	文学 研究科	理工学 研究科	農学 研究科	情報コミュニケー ション研究科	先端数理 科学研究	教養デザ イン研究	小計
タイ						18					18
アメリカ合衆国			1			12	1				14
マレーシア				3			8				11
フランス		1		2	1	1					5
ニュージーランド			1	1				1			3
韓国					3						3
中国				1	1		1				3
台湾	1									1	2
オーストラリア						1					1
オーストリア	1										1
カナダ	1										1
シンガポール						1					1
トルコ							1				1
ロシア									1		1
英国		1									1
総計	3	2	2	7	5	33	11	1	1	1	66

博士後期課程別

国名	文学 研究科	理工学 研究科	農学 研究科	グローバル・ガバ ナンス研究科	小計
アメリカ合衆国	3			1	4
韓国	4				4
トルコ		1			1
ニュージーランド			1		1
総計	7	1	1	1	10

【明治大学注】

- 1 この表は国際教育事務室による「国際プログラム実績調査」に基づき作成している。
- 2 派遣数は2018年度年間通じての派遣総数である。

専門職学位課程別

国名	ガバナンス 研究科	グローバル・ビ ジネス研究科	会計専門職 研究科	小計
中国		40		40
タイ		33		33
シンガポール		16		16
インド		15		15
オーストラリア		11		11
韓国	3		8	11
総計	3	115	8	126

2018年度 学生による「授業改善アンケート」学部別 教員資格別 実施状況

(表15)

		2018年度									
学部	実施時期	春学期					秋学期				
		教授	准教授	専任講師	助教	学部小計	教授	准教授	専任講師	助教	学部小計
法学部	総教員数	56	13	8	2	79	62	17	8	2	89
	実施教員数	11	7	3	0	21	47	12	6	1	66
	実施率	19.6%	53.8%	37.5%	0.0%	26.6%	75.8%	70.6%	75.0%	50.0%	74.2%
商学部	総教員数	70	18	12	3	103	75	19	12	3	109
	実施教員数	24	9	7	3	43	57	16	9	2	84
	実施率	34.3%	50.0%	58.3%	100.0%	41.7%	76.0%	84.2%	75.0%	66.7%	77.1%
政治経済学部	総教員数	61	22	16	3	102	66	23	17	3	109
	実施教員数	37	16	13	2	68	16	9	6	3	34
	実施率	60.7%	72.7%	81.3%	66.7%	66.7%	24.2%	39.1%	35.3%	100.0%	31.2%
文学部	総教員数	66	26	10	4	106	70	30	10	4	114
	実施教員数	40	20	6	4	70	19	10	5	3	37
	実施率	60.6%	76.9%	60.0%	100.0%	66.0%	27.1%	33.3%	50.0%	75.0%	32.5%
理工学部	総教員数	82	43	22	8	155	85	45	22	8	160
	実施教員数	60	39	17	5	121	59	34	15	5	113
	実施率	73.2%	90.7%	77.3%	62.5%	78.1%	69.4%	75.6%	68.2%	62.5%	70.6%
農学部	総教員数	36	27	20	4	87	38	30	23	7	98
	実施教員数	31	24	17	4	76	28	23	14	2	67
	実施率	86.1%	88.9%	85.0%	100.0%	87.4%	73.7%	76.7%	60.9%	28.6%	68.4%
経営学部	総教員数	41	15	7	3	66	45	16	7	3	71
	実施教員数	15	8	5	3	31	31	14	7	3	55
	実施率	36.6%	53.3%	71.4%	100.0%	47.0%	68.9%	87.5%	100.0%	100.0%	77.5%
情報コミュニケーション学部	総教員数	15	17	7	0	39	18	20	7	0	45
	実施教員数	10	14	5	0	29	6	7	3	0	16
	実施率	66.7%	82.4%	71.4%	-	74.4%	33.3%	35.0%	42.9%	-	35.6%
国際日本学部	総教員数	26	12	10	0	48	28	12	10	0	50
	実施教員数	15	8	5	0	28	22	10	6	0	38
	実施率	57.7%	66.7%	50.0%	-	58.3%	78.6%	83.3%	60.0%	-	76.0%
総合数理学部	総教員数	27	14	3	2	46	30	14	3	3	50
	実施教員数	23	13	3	2	41	16	8	1	2	27
	実施率	85.2%	92.9%	100.0%	100.0%	89.1%	53.3%	57.1%	33.3%	66.7%	54.0%
学部全体	総教員数	480	207	115	29	831	517	226	119	33	895
	実施教員数	266	158	81	23	528	301	143	72	21	537
	実施率	55.4%	76.3%	70.4%	79.3%	63.5%	58.2%	63.3%	60.5%	63.6%	60.0%

【明治大学注】

- 1 明治大学教育開発・支援センターが全学部において実施する「授業改善のためのアンケート」実施状況を示す。
- 2 「開設コマ数」は各年5月の授業報告伝票データから算出した。よって、履修者0名を含む未開講科目数は除外している。
また、通年科目については春学期・秋学期の両方に含めて集計している。
- 3 専任教員には特任教員を含む。
- 4 対象人数について、下記の専任及び特任教員を除く。
 - ・ 特別研究者及び在外研究員
 - ・ 今回のアンケート実施学期に担当授業を持たない教員
 - ・ アンケート実施科目事前調査において、該当する担当授業がないと申告した教員

学部・学科別卒業判定結果（過去3年間）

(表16)

学部・学科		2016年度			2017年度			2018年度		
		卒業予定者	合格者 (B)	合格率 (%)	卒業予定者	合格者 (B)	合格率 (%)	卒業予定者	合格者 (B)	合格率 (%)
法学部	法律学科	1,025	842	82.1%	991	813	82.0%	1,056	881	83.4%
計		1,025	842	82.1%	991	813	82.0%	1,056	881	83.4%
商学部	商学科	1,201	1,028	85.6%	1,186	1,006	84.8%	1,251	1,030	82.3%
計		1,201	1,028	85.6%	1,186	1,006	84.8%	1,251	1,030	82.3%
政治経済学部	政治学科	285	231	81.1%	320	269	84.1%	326	279	85.6%
	経済学科	660	543	82.3%	761	624	82.0%	893	725	81.2%
	地域行政学科	180	158	87.8%	162	135	83.3%	224	197	87.9%
計		1,125	932	82.8%	1,243	1,028	82.7%	1,443	1,201	83.2%
文学部	文学科	453	376	83.0%	523	462	88.3%	616	544	88.3%
	史学地理学科	323	254	78.6%	356	274	77.0%	421	326	77.4%
	心理社会学科	109	97	89.0%	117	105	89.7%	156	143	91.7%
計		885	727	82.1%	996	841	84.4%	1,193	1,013	84.9%
理工学部	電気電子生命学科	255	209	82.0%	268	222	82.8%	276	234	84.8%
	機械工学科	137	121	88.3%	141	127	90.1%	131	109	83.2%
	機械情報工学科	154	121	78.6%	179	130	72.6%	155	123	79.4%
	建築学科	160	146	91.3%	184	167	90.8%	149	140	94.0%
	応用化学科	121	110	90.9%	125	114	91.2%	120	104	86.7%
	情報科学科	121	103	85.1%	128	118	92.2%	117	100	85.5%
	数学科	76	62	81.6%	57	46	80.7%	53	39	73.6%
	物理学科	70	54	77.1%	63	49	77.8%	52	43	82.7%
計		1,094	926	84.6%	1,145	973	85.0%	1,053	892	84.7%
農学部	農学科	175	153	87.4%	155	143	92.3%	129	122	94.6%
	食料環境政策学科	156	142	91.0%	154	141	91.6%	153	143	93.5%
	農芸化学科	154	143	92.9%	164	158	96.3%	144	135	93.8%
	生命科学科	153	139	90.8%	143	130	90.9%	164	156	95.1%
計		638	577	90.4%	616	572	92.9%	590	556	94.2%
経営学部	経営学科	557	468	84.0%	502	427	85.1%	524	436	83.2%
	会計学科	173	147	85.0%	198	175	88.4%	134	115	85.8%
	公共経営学科	106	92	86.8%	123	107	87.0%	90	76	84.4%
計		836	707	84.6%	823	709	86.1%	748	627	83.8%
情報コミュニケーション学部	情報コミュニケーション学科	551	474	86.0%	604	526	87.1%	573	492	85.9%
計		551	474	86.0%	604	526	87.1%	573	492	85.9%

学部・学科		2016年度			2017年度			2018年度		
		卒業予定者	合格者 (B)	合格率 (%)	卒業予定者	合格者 (B)	合格率 (%)	卒業予定者	合格者 (B)	合格率 (%)
国際日本学部	国際日本学科	503	366	72.8%	478	367	76.8%	514	407	79.2%
計		503	366	72.8%	478	367	76.8%	514	407	79.2%
総合数理学部	現象数理学科	138	123	89.1%	89	75	84.3%	89	70	78.7%
	先端メディアサイエンス学科	182	167	91.8%	110	99	90.0%	102	91	89.2%
	ネットワークデザイン学科	94	90	95.7%	79	75	94.9%	76	65	85.5%
計		414	380	91.8%	278	249	89.6%	267	226	84.6%
学部合計		8,272	6,959	84.1%	8,360	7,084	84.7%	8,688	7,325	84.3%

【明治大学注】

- 「卒業予定者」とは、毎年度5月1日における当該学部の最終学年に在籍する学生を指す(交換留学生を含む)。
- 「合格者」とは、卒業生数を指す。但し、学費未納で卒業が出来ない学生が諸手続きを行った場合、遡及し卒業生数に含めている(翌年6月20日までに後期授業料を納入した場合は前年3月26日に遡及し卒業とする。また12月20日までに前期分授業料を納入した場合は9月卒業日に遡及し、卒業とする)。
- 2018年度「合格者」とは、2019年4月2日現在(学籍処理終了時、人数確定後)の数である。
- 総合数理学部は2013年開設であり、2016年度が卒業生1期生である。
- 以下の「早期卒業生数」は表の合格者数に含まれる。

学部	2016年度	2017年度	2018年度
法	6	6	3
商	0	1	0
政治経済	-	-	-
文	-	-	-
理工	2	0	0
農	-	-	-
経営	3	2	5
情報コミュニケーション	1	1	0
国際日本	2	0	2
総合数理	-	-	-

- 以下の「9月卒業生数」は表の合格者数に含まれる。

学部	2016年度	2017年度	2018年度
法	14	24	45
商	38	26	32
政治経済	35	23	41
文	15	18	15
理工	26	26	22
農	14	10	10
経営	19	23	16
情報コミュニケーション	16	20	16
国際日本	16	25	28
総合数理	-	6	4

研究科・専攻		2014年度			2015年度			2016年度			2017年度			2018年度			備考	
		修了予 定者数	学位授 与者数	割合	修了予 定者数	学位授 与者数	割合	修了予 定者数	学位授 与者数	割合	修了予 定者数	学位授 与者数	割合	修了予 定者数	学位授 与者数	割合		
理工学研究科	物理学専攻 (2017年度新設)	博士(前期)	-	-	-	-	-	-	-	-	-	-	-	13	13	100.0%		
		博士(課程)	-	-	-	-	-	-	-	-	-	-	-	-	-	-	-	
		博士(論文)	/	/	-	/	/	-	/	/	-	/	/	-	/	/	-	
	新領域創造専攻	博士(前期)	26	22	84.6%	19	12	63.2%	26	20	76.9%	23	20	87.0%	1	1	100.0%	
		博士(課程)	2	1	50.0%	5	3	-	2	1	50.0%	1	0	0.0%	2	1	50.0%	
		博士(論文)	/	/	-	/	0	-	0	-	0	0	-	/	0	-	-	
農学研究科	農芸化学専攻	博士(前期)	18	17	94.4%	35	34	97.1%	29	28	96.6%	29	28	96.6%	25	23	92.0%	
		博士(課程)	0	0	0.0%	0	0	0.0%	5	2	40.0%	3	2	66.7%	1	0	0.0%	
		博士(論文)	/	0	-	/	0	-	/	0	-	/	0	-	/	0	-	
	農学専攻	博士(前期)	23	21	91.3%	18	17	94.4%	25	23	92.0%	29	25	86.2%	23	22	95.7%	
		博士(課程)	2	0	0.0%	7	4	57.1%	4	1	25.0%	3	1	33.3%	5	3	60.0%	
		博士(論文)	/	1	-	/	0	-	/	0	-	/	1	-	/	0	-	
	農業経済学専攻	博士(前期)	9	9	100.0%	4	4	100.0%	1	1	100.0%	2	2	100.0%	2	2	100.0%	
		博士(課程)	2	1	50.0%	1	0	0.0%	3	2	66.7%	3	0	0.0%	3	1	33.3%	
		博士(論文)	/	0	-	/	0	-	/	0	-	/	0	-	/	0	-	
	生命科学専攻	博士(前期)	33	31	93.9%	21	20	95.2%	24	23	95.8%	29	26	89.7%	28	24	85.7%	
		博士(課程)	5	4	80.0%	3	2	66.7%	1	1	100.0%	4	3	75.0%	2	1	50.0%	
		博士(論文)	/	1	-	/	1	-	/	0	-	/	0	-	/	0	-	
情報コミュニケーション学専攻	博士(前期)	12	12	100.0%	15	13	86.7%	12	12	100.0%	17	12	70.6%	19	15	78.9%		
	博士(課程)	11	1	9.1%	13	1	7.7%	9	0	0.0%	13	2	15.4%	12	1	8.3%		
	博士(論文)	/	0	-	/	0	-	/	0	-	/	0	-	/	0	-		
教養デザイン研究科	教養デザイン専攻	博士(前期)	16	12	75.0%	16	9	56.3%	13	9	69.2%	14	10	71.4%	15	10	66.7%	
		博士(課程)	8	0	0.0%	14	0	0.0%	16	0	0.0%	17	1	5.9%	18	2	11.1%	
		博士(論文)	/	-	-	/	0	-	/	-	-	/	0	-	/	0	-	
先端数理科学研究科	現象数理学専攻	博士(前期)	9	9	100.0%	10	9	90.0%	5	5	100.0%	5	4	80.0%	19	17	89.5%	
		博士(課程)	6	5	83.3%	6	3	50.0%	6	4	66.7%	9	7	77.8%	1	1	100.0%	
		博士(論文)	/	0	-	/	0	-	/	0	-	/	0	-	/	0	-	
	先端メディアサイエンス専攻	博士(前期)	-	-	-	-	-	-	-	-	-	-	-	-	61	57	93.4%	
		博士(課程)	-	-	-	-	-	-	-	-	-	-	-	-	1	1	100.0%	
		博士(論文)	/	/	-	/	/	-	/	/	-	/	/	-	/	-	-	
ネットワークデザイン専攻	博士(前期)	-	-	-	-	-	-	-	-	-	-	-	-	30	29	96.7%		
	博士(課程)	-	-	-	-	-	-	-	-	-	-	-	-	0	0	-		
	博士(論文)	/	/	-	/	/	-	/	/	-	/	/	-	/	-	-		
国際日本学研究科	国際日本学専攻	修士・博士(前期)	20	14	70.0%	20	14	70.0%	20	15	75.0%	9	7	77.8%	15	11	73.3%	
		博士(課程)	-	-	-	0	0	-	0	0	0.0%	1	1	100.0%	2	2	100.0%	
		博士(論文)	/	/	-	/	0	-	/	0	-	/	0	-	/	0	-	
グローバル・ガバナンス研究科	グローバル・ガバナンス専攻	博士(課程)	-	-	-	0	0	0.0%	1	0	0.0%	2	0	0.0%	6	0	0.0%	
		博士(論文)	/	/	-	/	0	-	/	0	-	/	0	-	/	0	-	
研究科合計		博士(前期)	692	613	88.6%	757	655	86.5%	717	604	84.2%	727	604	83.1%	859	719	83.7%	
		博士(課程)	202	40	19.8%	209	50	23.9%	204	43	21.1%	212	49	23.1%	199	44	22.1%	
		博士(論文)	0	8	-	0	7	-	0	7	-	0	8	-	0	4	-	
		修士	25	19	76.0%	23	17	73.9%	7	6	85.7%	10	6	60.0%	7	6	85.7%	2016年度以降 文学研究科(文芸メ ディア専攻)

専門職 研究科・専攻		2014年度			2015年度			2016年度			2017年度			2018年度			備考	
		修了予 定者数	学位授 与者数	割合	修了予 定者数	学位授 与者数	割合	修了予 定者数	学位授 与者数	割合	修了予 定者数	学位授 与者数	割合	修了予 定者数	学位授 与者数	割合		
ガバナンス研究科	ガバナンス専攻	修士(専門職)	67	54	80.6%	66	57	86.4%	61	50	82.0%	66	56	84.8%	70	63	90.0%	
グローバル・ビジネス専攻	グローバル・ビジネス専攻	修士(専門職)	97	91	93.8%	79	73	92.4%	86	75	87.2%	116	105	90.5%	92	85	92.4%	
会計専門職研究科	会計専門職専攻	修士(専門職)	31	26	83.9%	31	27	87.1%	32	31	96.9%	32	26	81.3%	53	45	84.9%	
法務研究科	法務専攻	博士(専門職)	97	92	94.8%	76	69	90.8%	68	66	97.1%	55	48	87.3%	30	27	90.0%	
専門職大学院 合計		-	292	263	90.1%	252	226	89.7%	247	222	89.9%	269	235	87.4%	245	220	89.8%	

【明治大学注】

- 「修了予定者」とは、留年者をふくむ当該年度修了予定の在籍学生数である。なお、学部、研究科＝当年度5月1日現在最終学年在籍者。
専門職大学院＝当年度5月1日現在最終学年在籍者数-前年度秋入学。
- 先端数理科学研究科の学位授与者数は、2011年度に当該研究科が開設されたことに伴う理工学研究科からの転研究科生を含む。
- 先端数理科学研究科の2014年度の博士(課程)学位授与者数には、標準修業年限短縮による博士の学位授与者(1名)を含む。
- 理工学研究科建築学専攻および新領域創造専攻は2016年4月募集停止し、2017年度から建築・都市学専攻へ改組。
- 理工学研究科基礎理工学専攻は2016年4月募集停止し、2017年度から情報科学専攻、数学専攻、物理学専攻へ改組。

2018年度 業種別就職状況 (学部別)

(表18)

	法	商	政経	文	理工	農	経営	情コミ	国日	総数	合計
卒業者数 (A)	881 299	1,030 335	1,200 319	1,013 560	892 156	556 278	627 218	492 239	406 263	226 48	7,323 2,715
就職者数 (B)	722 263	943 318	1,082 305	856 492	535 104	436 233	547 193	437 216	327 221	153 37	6,038 2,382
就職率 (B/A)	82.0%	91.6%	90.2%	84.5%	60.0%	78.4%	87.2%	88.8%	80.5%	67.7%	82.5%
農業・林業						2 2					2 2
%						0.5%					0.0%
漁業	2 0		2 1		1 0	1 0	1 0		3 1		10 2
%	0.3%		0.2%		0.2%	0.2%	0.2%		0.9%		0.2%
鉱業・採石業・砂利採集業		1 1									1 1
%		0.1%									0.0%
建設業	15 5	16 2	27 3	13 5	40 14	6 4	14 4	4 2	2 1	2 0	139 40
%	2.1%	1.7%	2.5%	1.5%	7.5%	1.4%	2.6%	0.9%	0.6%	1.3%	2.3%
製造業	85 23	168 49	181 37	105 51	171 28	109 62	103 27	53 27	47 26	20 3	1042 333
%	11.8%	17.8%	16.7%	12.3%	32.0%	25.0%	18.8%	12.1%	14.4%	13.1%	17.3%
電気・ガス・熱供給・水道業	3 0	2 1	7 2	1 0	4 1	1 1	3 1	1 0		2 1	24 7
%	0.4%	0.2%	0.6%	0.1%	0.7%	0.2%	0.5%	0.2%		1.3%	0.4%
情報通信業	103 45	176 58	183 43	170 102	126 16	79 48	100 33	127 53	67 44	71 17	1202 459
%	14.3%	18.7%	16.9%	19.9%	23.6%	18.1%	18.3%	29.1%	20.5%	46.4%	19.9%
運輸業、郵便業	20 7	38 16	34 11	36 22	16 5	12 7	15 9	9 7	23 19	1 0	204 103
%	2.8%	4.0%	3.1%	4.2%	3.0%	2.8%	2.7%	2.1%	7.0%	0.7%	3.4%
卸売業、小売業	64 22	109 45	94 31	100 54	25 7	77 37	54 14	54 28	44 29	6 2	627 269
%	8.9%	11.6%	8.7%	11.7%	4.7%	17.7%	9.9%	12.4%	13.5%	3.9%	10.4%
金融業、保険業	129 48	154 63	201 78	81 58	14 5	23 12	92 35	46 29	21 14	13 4	774 346
%	17.9%	16.3%	18.6%	9.5%	2.6%	5.3%	16.8%	10.5%	6.4%	8.5%	12.8%
不動産業、物品賃貸業	39 6	49 10	59 16	33 16	21 4	6 3	37 14	15 5	8 4	3 2	270 80
%	5.4%	5.2%	5.5%	3.9%	3.9%	1.4%	6.8%	3.4%	2.4%	2.0%	4.5%
学術研究、専門・技術サービス業	49 20	106 31	95 25	65 38	38 4	35 9	57 24	52 23	25 19	17 3	539 196
%	6.8%	11.2%	8.8%	7.6%	7.1%	8.0%	10.4%	11.9%	7.6%	11.1%	8.9%
宿泊業、飲食サービス業	2 2	9 2	6 3	10 6	1 1	2 1	5 3	5 4	10 10		50 32
%	0.3%	1.0%	0.6%	1.2%	0.2%	0.5%	0.9%	1.1%	3.1%		0.8%
生活関連サービス業、娯楽業	6 3	13 5	12 6	23 15	4 3	6 3	9 6	16 9	21 17	1 1	111 68
%	0.8%	1.4%	1.1%	2.7%	0.7%	1.4%	1.6%	3.7%	6.4%	0.7%	1.8%
教育、学習支援業	8 4	11 6	17 2	72 32	21 8	11 5	4 3	7 4	14 9	6 1	171 74
%	1.1%	1.2%	1.6%	8.4%	3.9%	2.5%	0.7%	1.6%	4.3%	3.9%	2.8%
医療、福祉	3 2	7 3	5 4	23 20	1 0	6 6	3 2	5 3	2 2	2 2	55 42
%	0.4%	0.7%	0.5%	2.7%	0.2%	1.4%	0.5%	1.1%	0.6%		0.9%
複合サービス事業	10 4	2 0	4 0	10 8	1 0	9 4	1 1	2 1			39 18
%	1.4%	0.2%	0.4%	1.2%	0.2%	2.1%	0.2%	0.5%			0.6%
サービス業 (他に分類されないもの)	30 13	39 15	48 16	55 36	23 4	14 10	21 8	25 11	16 10	9 3	280 126
%	4.2%	4.1%	4.4%	6.4%	4.3%	3.2%	3.8%	5.7%	4.9%	5.9%	4.6%
公務	148 57	36 11	99 27	52 28	26 4	35 18	20 7	13 8	10 8	2 0	441 168
%	20.5%	3.8%	9.1%	6.1%	4.9%	8.0%	3.7%	3.0%	3.1%	1.3%	7.3%
業種不明	6 2	7 0	8 0	7 1	2 0	2 1	8 2	3 2	14 8		57 16
%	0.8%	0.7%	0.7%	0.8%	0.4%	0.5%	1.5%	0.7%	4.3%		0.9%
自営・継続	5 1	9 1	10 0	4 1		1 0	6 0	11 2	5 3	1 0	52 8
進学	58 14	6 0	21 2	50 20	316 43	95 34	14 6	10 4	8 4	53 8	631 135
海外留学・各種学校入学	6 3	7 1	11 3	10 6	7 3	2 1	5 0	4 2	7 5	1 0	60 24
各種試験受験	29 5	14 4	13 2	15 4	6 1	4 3	17 7	7 3		5 1	110 30

【明治大学注】

- 2019年3月31日現在数。
- 各組織において、10%以上の比率を占める業種について、上位3業種を赤色で示している。
- 上段=合計数 中段=女子 下段=%
- 女子は内数、%は学部ごとの就職者数に対しての割合(合計数)
- 自営=自家営業者、継続=入学時より継続勤務している者
- 卒業後の進路として「進路不明」の者などがあるため、就職者数・自営・継続・進学・海外留学・各種学校入学・各種試験受験を合計しても、卒業生数とは一致しない。
- 表中のパーセンテージは四捨五入されているため、合計しても100%にならない場合がある。

	法研	商研	政経研	経営研	文研	情コム研	教養研	国日研	合計
修了者数（A）	19	31	46	45	54	15	10	11	231
	3	23	16	21	24	11	5	8	111
就職者数（B）	10	17	30	23	34	9	6	4	133
	1	15	9	13	15	6	3	3	65
就職率（B/A）	52.6%	54.8%	65.2%	51.1%	63.0%	60.0%	60.0%	36.4%	57.6%
農業・林業 %									
漁業 %									
鉱業・採石業・砂利採集業 %									
建設業 %									
製造業	2	2	3	4	2		1		14
	0	2	1	2	0		1		6
%	20.0%	11.8%	10.0%	17.4%	5.9%		16.7%		10.5%
電気・ガス・熱供給・水道業 %									
情報通信業		6	8	7	5	2	2		30
		5	3	2	3	2	0		15
%		35.3%	26.7%	30.4%	14.7%	22.2%	33.3%		22.6%
運輸業、郵便業 %					1				
					0				
卸売業、小売業		1	4	3	1	3	1	2	15
		1	1	2	1	2	1	1	9
%		5.9%	13.3%	13.0%	2.9%	33.3%	16.7%	50.0%	11.3%
金融業、保険業	1		2	1			1		5
	0		1	0			1		2
%	10.0%		6.7%	4.3%			16.7%		3.8%
不動産業、物品賃貸業 %	1								1
	1								1
%	10.0%								0.8%
学術研究、専門・技術サービス業		4		4	3			1	12
		4		3	2			1	10
%		23.5%		17.4%	8.8%			25.0%	9.0%
宿泊業、飲食サービス業 %							1		
							0		
生活関連サービス業、娯楽業 %					1				
					0				
教育、学習支援業 %			2		7				9
			0		0				0
%			6.7%		20.6%				6.8%
医療、福祉 %	1				3				4
	0				3				3
%	10.0%				8.8%				3.0%
複合サービス事業 %									
サービス業（他に分類されないもの）		2	2		2	2			8
		2	0		2	1			5
%		11.8%	6.7%		5.9%	22.2%			6.0%
公務	3		1		4	1			9
	0		0		2	1			3
%	30.0%		3.3%		11.8%	11.1%			6.8%
業種不明	2	2	8	4	5	1		1	23
	0	1	3	4	2	0		1	11
%	20.0%	11.8%	26.7%	17.4%	14.7%	11.1%		25.0%	17.3%
自営・継続	1	1	3	9	1	2			17
	0	0	2	4	1	1			8
進学	2	4	2	3	9		3	1	24
	1	1	2	2	3		2	1	12
海外留学・各種学校入学	1			1					2
	0			0					0
各種試験受験		1		1					2
		0		0					0

【明治大学注】

- 1 2019年3月31日現在数。
- 2 各組織において、15%以上の比率を占める業種を対象に、特色ある業種を赤色で示している。
- 3 上段＝合計数 中段＝女子 下段＝%
- 4 女子は内数，％は学部ごとの就職者数に対する割合（合計数）
- 5 自営＝自家営業者，継続＝入学時より継続勤務している者
- 6 卒業後の進路として「進路不明」の者などがあるため，就職者数・自営・継続・進学・海外留学・各種学校入学・各種試験受験を合計しても，卒業生数とは一致しない。
- 7 表中のパーセンテージは四捨五入されているため，合計しても100%にならない場合がある。

2018年度 業種別就職状況（博士前期課程 理科学大学院・専攻別）

(表19-1)

	理工学研究科										農学研究科					先端数理科学研究所						
	電気	機械	建築	建築都市	応化	基礎	情報	数学	物理	新領域	院合計	農化	農学	農経	生命	院合計	現象	先端	ネット	院合計		
修了者数 (A)	72	80	3	70	42	1	31	7	13	1	320	23	22	2	24	71	17	57	29	103		
	3	6	0	18	10	0	0	0	1	1	39	8	6	1	10	25	2	7	5	14		
就職者数 (B)	71	79	0	61	41	1	31	6	13	0	303	22	19	1	23	65	14	50	29	93		
	3	6	0	14	10	0	0	0	1	0	34	8	6	1	9	24	2	7	5	14		
就職率 (B/A)	98.6%	98.8%	0.0%	87.1%	97.6%	100.0%	100.0%	85.7%	100.0%	0.0%	94.7%	95.7%	86.4%	50.0%	95.8%	91.5%	82.4%	87.7%	100.0%	90.3%		
農業・林業													1		1							
%													5.3%		1.5%							
漁業																						
%																						
鉱業・採石業・砂利採集業																						
%																						
建設業				20				1			21	2	1		2	5				3		
%				32.8%				16.7%			6.9%	9.1%	5.3%		8.7%	7.7%			10.3%	3.2%		
製造業	50	71		3	32		6	1	8		171	15	1	1	9	26	1	9	9	19		
	3	5		2	8		0	0	0		18	5	0	1	4	10	0	3	2	5		
%	70.4%	89.9%		4.9%	78.0%		19.4%	16.7%	61.5%		56.4%	68.2%	5.3%	100.0%	39.1%	40.0%	7.1%	18.0%	31.0%	20.4%		
電気・ガス・熱供給・水道業	3										3									2		
%	4.2%										1.0%									6.9%	2.2%	
情報通信業	8	5		2		1	19	1	3		39	3	4		3	10	9	35	9	53		
	0	1		1		0	0	0	1		3	1	1		2	4	1	3	2	6		
%	11.3%	6.3%		3.3%		100.0%	61.3%	16.7%	23.1%		12.9%	13.6%	21.1%		13.0%	15.4%	64.3%	70.0%	31.0%	57.0%		
運輸業、郵便業		1		2							3									1		
%		1.3%		3.3%							1.0%									3.4%	1.1%	
卸売業、小売業	2			1	2		3				8		4		2	6				1		
	0			0	0		0				0		0		0	0				0		
%	2.8%			4.9%			9.7%				2.6%		21.1%		8.7%	9.2%				2.0%	1.1%	
金融業、保険業											0				1	1	2			1		
%											0.0%				4.3%	1.5%	14.3%		3.4%	3.2%		
不動産業、物品賃貸業				8							8									1		
%				13.1%							2.6%									2.0%	1.1%	
学術研究、専門・技術サービス業	7	1		21	2		1	1			33		3		2	5				2		
	0	0		5	1		0	0			6		1		1	2				1		
%	9.9%	1.3%		34.4%	4.9%		3.2%	16.7%			10.9%		15.8%		8.7%	7.7%				4.0%	6.9%	4.3%
宿泊業、飲食サービス業																						
%																						
生活関連サービス業、娯楽業																				1		
%																				7.1%	1.1%	
教育、学習支援業				1				2			3									1		
%				1.6%				33.3%			1.0%									2.0%	1.1%	
医療、福祉													1			1						
%													5.3%			1.5%						
複合サービス事業												1	1			2						
%												4.5%	5.3%			3.1%						
サービス業（他に分類されないもの）	1			1	5		2	1			10	1			3	4	1	1	2	4		
	0			0	1		0	0			1	0			1	1	1	0	0	1		
%	1.4%			1.6%	12.2%		6.5%	7.7%			3.3%	4.5%			13.0%	6.2%	7.1%	2.0%	6.9%	4.3%		
公務				1				1			2		3		1	4						
%				1.6%				7.7%			0.7%		15.8%		4.3%	6.2%						
業種不明		1		1							2											
%		1.3%		1.6%							0.7%											
自営・継続				2							2					0						
				1							1					0				0		
進学	1	1	1	2							5					0				0		
	0	0	0	0							0					0				0		
海外留学・各種学校入学								1			1		1			1	1	4		5		
								0			0		0			0	0	0		0		
各種試験受験											0					0				0		
											0					0				0		

【明治大学注】

- 2019年3月31日現在数。
- 各研究科・専攻において、1番比率の高い業種を赤色で示している。
- 上段＝合計数 中段＝女子 下段＝%
- 女子は内数，%は学部ごとの就職者数に対する割合（合計数）
- 表中のパーセンテージは四捨五入されているため，合計しても100%にならない場合がある。

2018年度 業種別就職状況（専門職大学院・研究科別）

（表19-2）

	ガバナンス	ビジネス	会計	法務	合計
修了者数	63 22	85 21	45 15	32 8	225 66
就職者数	8 3	20 6	22 5	0 0	50 14
就職率（B/A）	12.7%	23.5%	48.9%	0.0%	22.2%
農業・林業 %					
漁業 %					
鉱業・採石業・砂利採集業 %					
建設業 %					
製造業 %			1 0 4.5%		1 0 2.0%
電気・ガス・熱供給・水道業 %					
情報通信業 %		4 2 20.0%			4 2 8.0%
運輸業、郵便業 %		1 0 5.0%			1 0 2.0%
卸売業、小売業 %		1 0			
金融業、保険業 %	1 1 12.5%	1 0 5.0%			2 1 4.0%
不動産業、物品賃貸業 %		1 0 5.0%			
学術研究、専門・技術サービス業 %	1 1 12.5%	5 1 25.0%	17 3 77.3%		23 5 46.0%
宿泊業、飲食サービス業 %					
生活関連サービス業、娯楽業 %					
教育、学習支援業 %					
医療、福祉 %					
複合サービス事業 %					
サービス業（他に分類されないもの） %					
公務 %	4 0 50.0%				4 0 8.0%
業種不明 %	2 1 25.0%	7 3 35.0%	4 2 18.2%		13 6 26.0%
自営・継続	43 16	57 12	7 2	1 1	108 31
進学	1 0	1 1	1 0		3 1
海外留学・各種学校入学			4 2		4 2
各種試験受験	2 0		7 2	28 7	37 9

【明治大学注】

- 2019年3月31日現在数。
- 各組織において、15%以上の比率を占める業種を対象に、特色ある業種を赤色で示している。
- 上段＝合計数 中段＝女子 下段＝%
- 女子は内数，%は学部ごとの就職者数に対する割合（合計数）
- 自営＝自家営業者，継続＝入学時より継続勤務している者
- 卒業後の進路として「進路不明」の者などがあるため，就職者数・自営・継続・進学・海外留学・各種学校入学・各種試験受験を合計しても，卒業生数とは一致しない。
- 表中のパーセンテージは四捨五入されているため，合計しても100%にならない場合がある。

	法	商	政経	経営	文	理工	農	情工	教養	先端	国日	GG	合計
修了者数	10	50	41	20	83	133	52	11	21	20	22	00	4513
就職者数	10	30	10	00	42	73	11	11	00	20	22	00	229
就職率	100.0%	60.0%	25.0%	0.0%	50.0%	53.8%	20.0%	100.0%	0.0%	100.0%	100.0%	0.0%	48.9%
農業・林業 %													
漁業 %													
鉱業・採石業・砂利採集業 %													
建設業 %													
製造業 %													
電気・ガス・熱供給・水道業 %													
情報通信業 %													
運輸業, 郵便業 %													
卸売業, 小売業 %													
金融業, 保険業 %													
不動産業, 物品賃貸業 %													
学術研究, 専門・技術サービス業 %						21							21
宿泊業, 飲食サービス業 %						28.6%							9.1%
生活関連サービス業, 娯楽業 %													
教育, 学習支援業 %		30	10		32	52				20	22		166
医療, 福祉 %		100.0%	100.0%		75.0%	71.4%				100.0%	100.0%		72.7%
複合サービス事業 %													
サービス業 (他に分類されないもの) %													
公務 %													
業種不明 %	10				10		11	11					42
	100.0%				25.0%		100.0%	100.0%					18.2%
自営・継続			10	20		30							60
帰国													00
海外留学・各種学校入学													00
各種試験受験													00

【明治大学注】

1 2019年3月31日現在数。

2 上段=合計数 中段=女子 下段=%

3 女子は内数, %は学部ごとの就職者数に対する割合(合計数)

4 自営=自家営業者, 継続=入学時より継続勤務している者

5 卒業後の進路として「進路不明」の者などがあるため, 就職者数・自営・継続・進学・海外留学・各種学校入学・各種試験受験を合計しても, 卒業生数とは一致しない。

6 表中のパーセンテージは四捨五入されているため, 合計しても100%にならない場合がある。

入試形態別志願者数（過去5年間）

（表21）

大区分	小区分	2015年度 入 試	2016年度 入 試	2017年度 入 試	2018年度 入 試	2019年度 入 試	2015年度 ～ 2019年度 平均	一般入試 及び特別入 試における 形態別割 合
一般入試	一般選抜入試	55,962	60,374	60,701	63,416	58,257	59,742	53.4%
	全学部統一入試	17,726	17,956	19,740	21,622	21,776	19,764	17.7%
	大学入試センター試験利用入試 （前期）	31,533	29,725	32,466	34,747	31,271	31,948	28.5%
	大学入試センター試験利用入試 （後期）	481	445	600	494	451	494	0.4%
	小 計	105,702	108,500	113,507	120,279	111,755	111,949	100.0%
推薦入試	指定校入試	684	650	650	705	749	688	0.6%
	付属校（明治高校）入試	235	255	206	244	253	239	0.2%
	付属校（中野高校）入試	297	298	294	332	331	310	0.3%
	付属校（中野八王子高校）入試	246	251	246	261	271	255	0.2%
	その他推薦入試	0	0	0	0	0	0	0.0%
	小 計	778	804	1,396	1,542	1,604	1,225	1.1%
特別入試	社会人特別入試	11	11	12	8	9	10	0.5%
	帰国生・海外就学者特別入試	186	208	129	24	29	115	5.4%
	公募制特別入試	31	51	71	97	70	64	3.0%
	自己推薦特別入試	275	288	277	269	290	280	13.1%
	A O入試（一般）	101	90	80	120	138	106	5.0%
	A O入試（付属）	-	-	-	-	-	0	0.0%
	スポーツ特別入試	234	234	232	237	238	235	11.0%
	外国人留学生入試	723	849	1069	1496	1704	1,168	54.7%
	グローバル型特別入試	-	-	186	208	223	206	9.6%
	イングリッシュトラック入試	-	-	33	60	60	51	2.4%
	UNHCRとの協定による入試	2	2	2	1	2	2	0.1%
	小 計	1,563	1,733	2,091	2,520	2,763	2,134	100.0%
合 計		107,265	110,233	116,994	124,341	116,122	114,991	

【明治大学注】

1 本表は1年次入学生のための志願者数を明示している。

専任教員の平均担当授業時間数

(表22)

教員資格	教授	准教授	講師	助教
責任授業時間数	10.0時間	8.0時間	6.0時間	6.0時間

(1) 職格別専任教員平均担当授業時間数（任期付教員を含む）

学部	教授	准教授	講師	助教
法学部	12.0	11.4	10.3	4.0
商学部	12.0	10.7	8.6	6.0
政治経済学部	12.7	13.1	10.3	6.0
文学部	12.8	12.8	10.7	5.8
理工学部	19.0	18.7	18.1	6.0
農学部	17.6	17.5	14.0	6.0
経営学部	13.8	12.8	11.6	6.0
情報コミュニケーション学部	11.7	11.2	9.9	6.0
国際日本学部	11.9	11.4	11.3	6.0
総合数理学部	17.6	16.4	7.0	6.0
全学部平均	14.2	14.4	12.1	5.9

(1) - 1 無期専任教員職格別平均担当授業時間数

学部	専任教授	専任准教授	専任講師
法学部	12.0	11.4	10.3
商学部	12.0	10.9	9.1
政治経済学部	12.8	13.6	10.3
文学部	12.8	12.8	10.7
理工学部	19.0	18.7	18.1
農学部	17.8	17.5	14.5
経営学部	14.1	13.0	11.8
情コム学部	11.8	11.2	10.1
国際日本学部	11.8	10.8	7.8
総合数理学部	17.9	17.1	—
全学部平均	14.3	14.7	12.4

(1) - 2 任期付教員職格別平均担当授業時間数

学部	特任教授	特任准教授	特任講師	助教
法学部	11.0	—	—	4.0
商学部	—	9.3	7.3	6.0
政治経済学部	9.0	11.3	—	6.0
文学部	10.0	—	—	5.8
理工学部	—	—	—	6.0
農学部	12.0	—	7.0	7.0
経営学部	7.5	10.0	11.0	6.0
情コム学部	10.0	—	8.0	6.0
国際日本学部	12.5	12.4	13.7	6.0
総合数理学部	10.0	8.0	7.0	6.0
全学部平均	10.1	10.9	10.1	6.0

【明治大学注】

- この表は2019年5月1日現在「授業報告伝票マージデータ」を基に、教員の担当時間数を所属別・職格別に集計し、平均値を算出したものである。
- 教員の担当授業時間数は学部・大学院・専門職大学院の授業時間全てを含む。ただし、2019年度未開講科目は除く。
- 「総合講座」及び「分担授業」については担当授業時間数に含まない。
- 2019年度授業を担当する教員数であり、特別研究等で授業を担当しない教員は数に含まない。
- 助教については「分担授業」等を担当している者であり、これを含めると責任担当時間数（6時間）を満たしている。

専任教員（任期付き専任教員を含む）一人当たり学生数

(表23)

【収容定員数に基づく比率】

	法学部	商学部	政治経済学部	文学部	理工学部	農学部	経営学部	情報コミュニケーション学部	国際日本学部	総合数理学部	学部合計
SR目標値	46	46	46	38	28	29	46	46	43	28	
専任教員数 (A)	89 (3)	109 (9)	109 (9)	98 (5)	160 (8)	87 (6)	72 (8)	45 (2)	50 (12)	49 (7)	868 (69)
収容定員数 (B)	3,680	4,600	4,600	3,640	4,260	2,400	2,980	2,080	1,600	1,200	31,040
教員一人当たり学生数 (B/A)	41.3	42.2	42.2	37.1	26.6	27.6	41.4	46.2	32.0	24.5	35.8

【明治大学注】

- 「SR目標値」に基づく算出教員については、資格課程担当教員や農場教員等を含めない。()内は任期付教員の人数である。
- 専任教員数は各年5月1日現在在籍の任期付教員（特任教員・助教）を含む教員数である。
- 在籍学生数及び収容定員数は2019年5月1日現在の値である。
- 「教員一人当たり学生数」については小数点第2位を四捨五入した値である。

(表23-1)

【在籍学生数に基づく比率（過去5年間）】

	法学部	商学部	政治経済学部	文学部	理工学部	農学部	経営学部	情報コミュニケーション学部	国際日本学部	総合数理学部	学部合計	
2015年度	専任教員数 (C)	90 (4)	108 (9)	107 (9)	111 (6)	163 (11)	85 (6)	70 (6)	44 (2)	53 (18)	46 (5)	877 (71)
	在籍学生数 (D)	3,697	4,441	4,666	3,628	4,194	2,374	2,924	2,072	1,606	936	30,538
	教員一人当たり学生数 (D/C)	41.1	41.1	43.6	32.7	25.7	27.9	41.8	47.1	30.3	20.3	34.8
2016年度	専任教員数 (C)	90 (5)	108 (10)	108 (10)	112 (7)	160 (10)	85 (6)	71 (7)	47 (2)	51 (14)	46 (4)	878 (76)
	在籍学生数 (D)	3,747	4,433	4,569	3,612	4,192	2,326	3,063	2,119	1,688	1,243	30,538
	教員一人当たり学生数 (D/C)	41.6	41.0	42.3	32.3	26.2	27.4	43.1	45.1	33.1	27.0	34.8
2017年度	専任教員数 (C)	87 (3)	107 (8)	108 (9)	111 (6)	159 (10)	87 (6)	72 (8)	46 (2)	50 (13)	49 (7)	876 (75)
	在籍学生数 (D)	3,767	4,415	4,673	3,592	4,317	2,251	3,033	2,109	1,738	1,109	31,004
	教員一人当たり学生数 (D/C)	43.3	41.3	43.3	32.4	27.2	25.9	42.1	45.8	34.8	22.6	35.4
2018年度	専任教員数 (C)	89 (3)	109 (9)	109 (9)	114 (6)	160 (8)	87 (6)	72 (8)	45 (2)	50 (12)	49 (7)	884 (72)
	在籍学生数 (D)	3,760	4,515	4,634	3,584	4,176	2,211	3,015	2,138	1,702	1,147	30,882
	教員一人当たり学生数 (D/C)	42.2	41.4	42.5	31.4	26.1	25.4	41.9	47.5	34.0	23.4	34.9
2019年度	専任教員数 (C)	88 (2)	109 (9)	108 (9)	113 (5)	159 (7)	86 (5)	70 (8)	48 (3)	51 (14)	49 (8)	881 (70)
	在籍学生数 (D)	3,707	4,535	4,592	3,419	4,274	2,232	2,971	2,141	1,644	1,188	30,703
	教員一人当たり学生数 (D/C)	42.1	41.6	42.5	30.3	26.9	26.0	42.4	44.6	32.2	24.2	34.9

【明治大学注】

- 専任教員数は各年5月1日現在在籍の任期付教員（特任教員・助教）を含む教員数である。()内は任期付教員の人数である。
- 在籍学生数及び収容定員数は各年5月1日現在の値である。
- 「教員一人当たり学生数」については小数点第2位を四捨五入した値である。

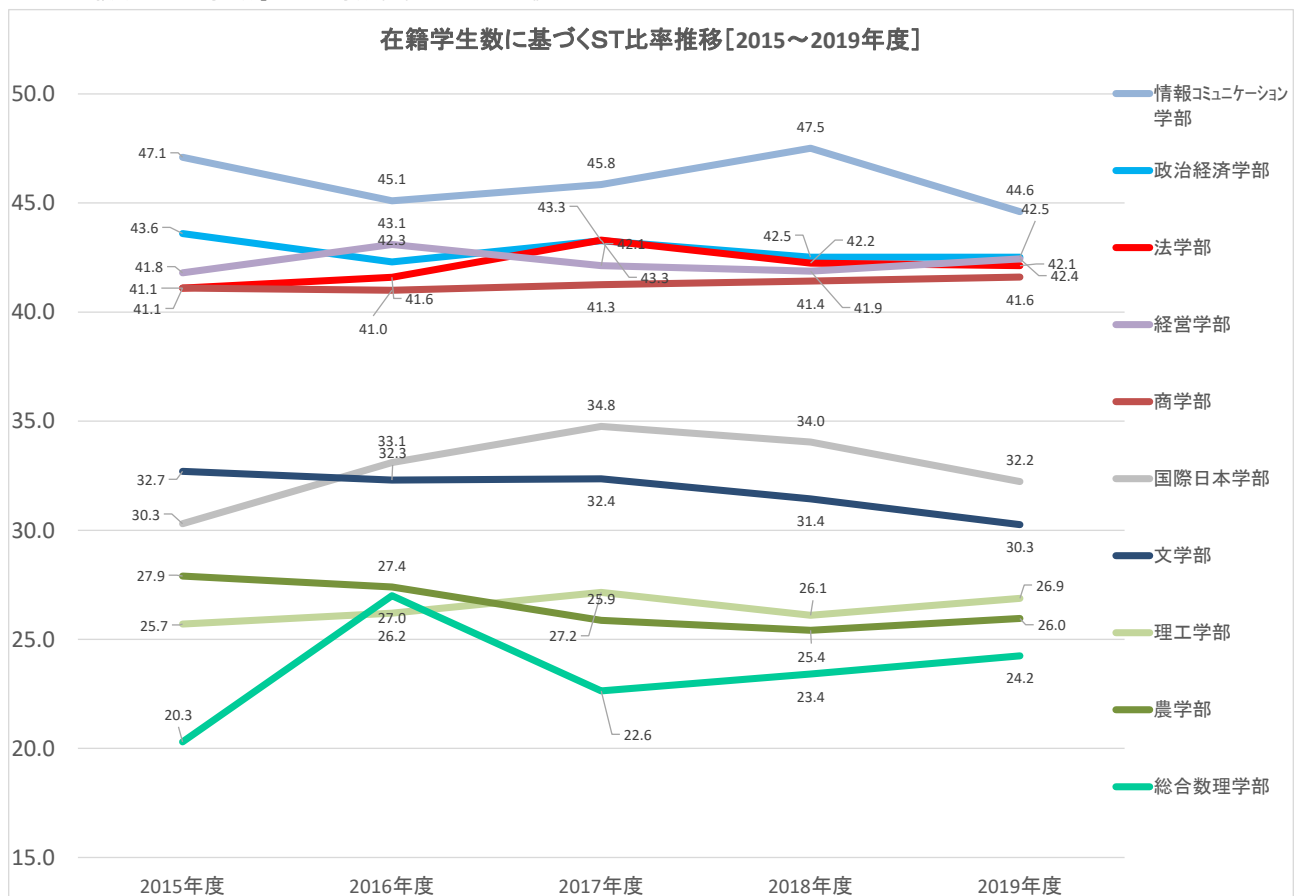

専任教員における外国人教員の状況（学部別）

(表24)

所属学部	2017年度		2017年度 在籍教員数	2017年度 割合	2018年度		2018年度 在籍教員数	2018年度 割合	2019年度		2019年度 在籍教員数	2019年度 割合
	外国人教員数	外国人教員数			外国人教員数	外国人教員数			外国人教員数	外国人教員数		
法学部	4	(0)	87	4.6%	5	(0)	89	5.6%	5	(0)	88	5.7%
商学部	6	(0)	107	5.6%	6	(1)	109	5.5%	6	(1)	109	5.5%
政治経済学部	6	(2)	108	5.6%	6	(2)	109	5.5%	7	(3)	108	6.5%
文学部	4	(1)	111	3.6%	3	(1)	114	2.6%	3	(0)	113	2.7%
理工学部	2	(1)	159	1.3%	3	(0)	160	1.9%	3	(0)	159	1.9%
農学部	3	(6)	91	3.3%	3	(2)	87	3.4%	3	(2)	86	3.5%
経営学部	4	(2)	72	5.6%	5	(3)	72	6.9%	5	(3)	70	7.1%
情報コミュニケーション学部	2	(0)	46	4.3%	1	(0)	45	2.2%	2	(0)	48	4.2%
国際日本学部	14	(7)	50	28.0%	15	(8)	50	30.0%	16	(10)	51	31.4%
総合数理学部	1	(0)	49	2.0%	2	(0)	49	4.1%	2	(0)	49	4.1%
学部合計	46	(0)	880	5.2%	49	(17)	884	5.5%	52	(19)	881	5.9%

【明治大学注】

1 専任教員数は各年5月1日現在在籍の任期付専任教員（特任教員・助教）を含む専任教員。（ ）は内数で任期付専任教員数。

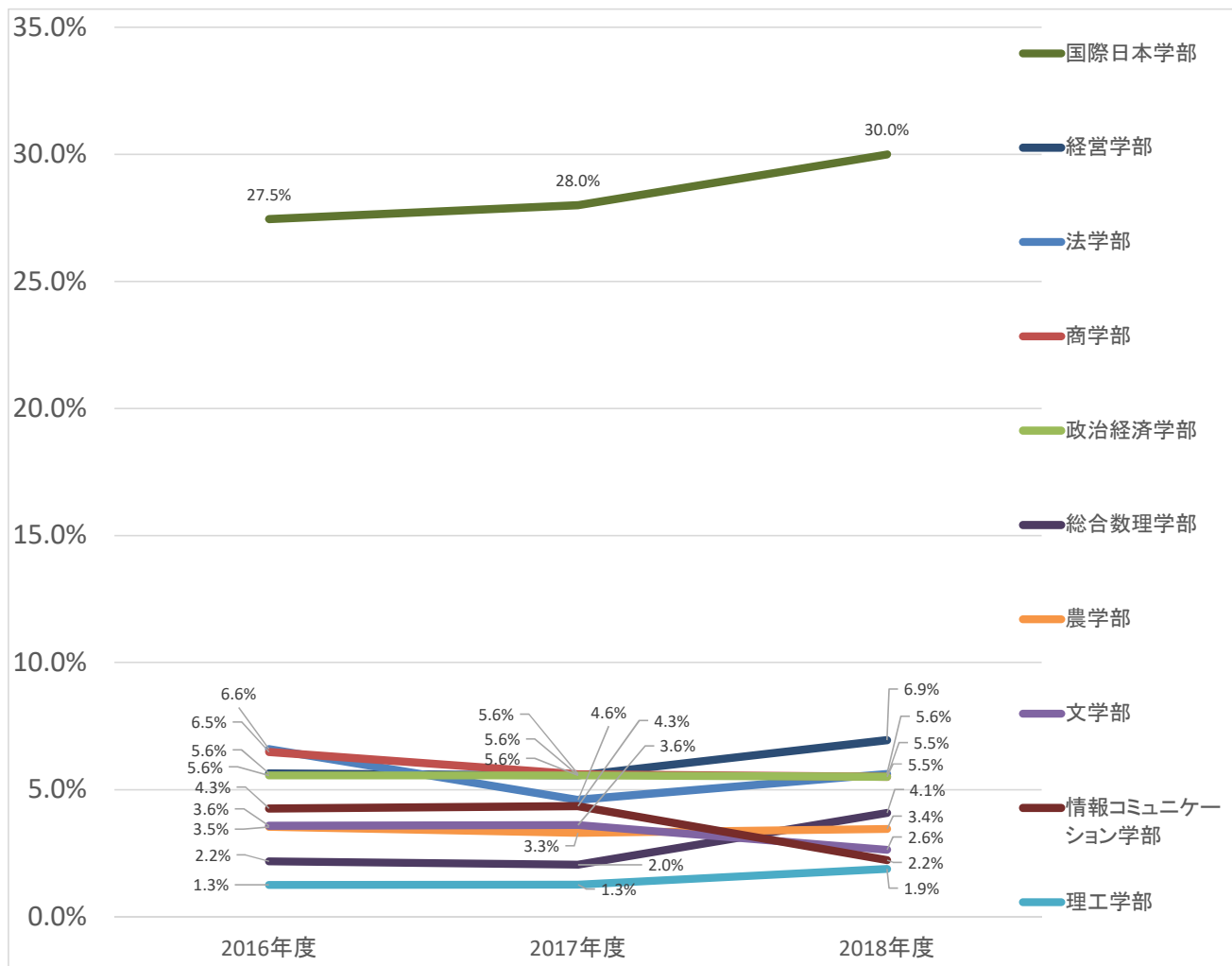

専任教員における外国人教員の状況（研究科）

(表24-1)

【博士前期課程及び専門職学位課程】

所属研究科	2017年度		2017年度	2017年度	2018年度		2018年度	2018年度	2019年度		2019年度	2019年度
	人数	(内数)	在籍教員数	割合	人数	(内数)	在籍教員数	割合	人数	(内数)	在籍教員数	割合
法学研究科	1	(0)	41	2.4%	2	(0)	41	4.9%	2	(0)	42	4.8%
商学研究科	0	(0)	52	0.0%	0	(0)	49	0.0%	0	(0)	49	0.0%
政治経済学研究科	1	(0)	52	1.9%	1	(0)	52	1.9%	1	(0)	50	2.0%
経営学研究科	1	(0)	35	2.9%	1	(0)	36	2.8%	3	(2)	38	7.9%
文学研究科	3	(0)	90	3.3%	2	(0)	91	2.2%	3	(0)	95	3.2%
理工学研究科	3	(2)	139	2.2%	4	(2)	141	2.8%	5	(2)	139	3.6%
農学研究科	0	(0)	69	0.0%	0	(0)	69	0.0%	0	(0)	69	0.0%
情報コミュニケーション研究科	1	(0)	25	4.0%	1	(0)	25	4.0%	1	(0)	24	4.2%
教養デザイン研究科	0	(0)	28	0.0%	0	(0)	30	0.0%	0	(0)	29	0.0%
先端数理科学研究科	1	(0)	42	2.4%	2	(0)	42	4.8%	1	(0)	41	2.4%
国際日本学研究科	3	(0)	27	11.1%	4	(0)	29	13.8%	3	(0)	26	11.5%
小計	14	(0)	600	2.3%	17	(2)	605	2.8%	19	(4)	602	3.2%
ガバナンス研究科	0	(0)	13	0.0%	0	(0)	14	0.0%	0	(0)	16	0.0%
グローバル・ビジネス研究科	2	(0)	17	11.8%	2	(0)	18	11.1%	2	(0)	18	11.1%
会計専門職研究科	0	(0)	14	0.0%	0	(0)	13	0.0%	0	(0)	12	0.0%
法務研究科	0	(0)	34	0.0%	0	(0)	31	0.0%	0	(0)	31	0.0%
小計	2	(0)	44	4.5%	2	(0)	45	4.4%	2	(0)	77	2.6%
合計	16	(0)	644	2.5%	19	(2)	650	2.9%	21	(4)	679	3.1%

【明治大学注】

- 専任教員数は、各年5月1日現在在籍の任期付専任教員（特任教員・助教）を含む専任教員のうち、各研究科委員会所属のものを指す。（ ）は内数で任期付専任教員数である。
- 実績については博士前期課程と後期課程を分けず、研究科委員会所属教員について集計した値となっている。

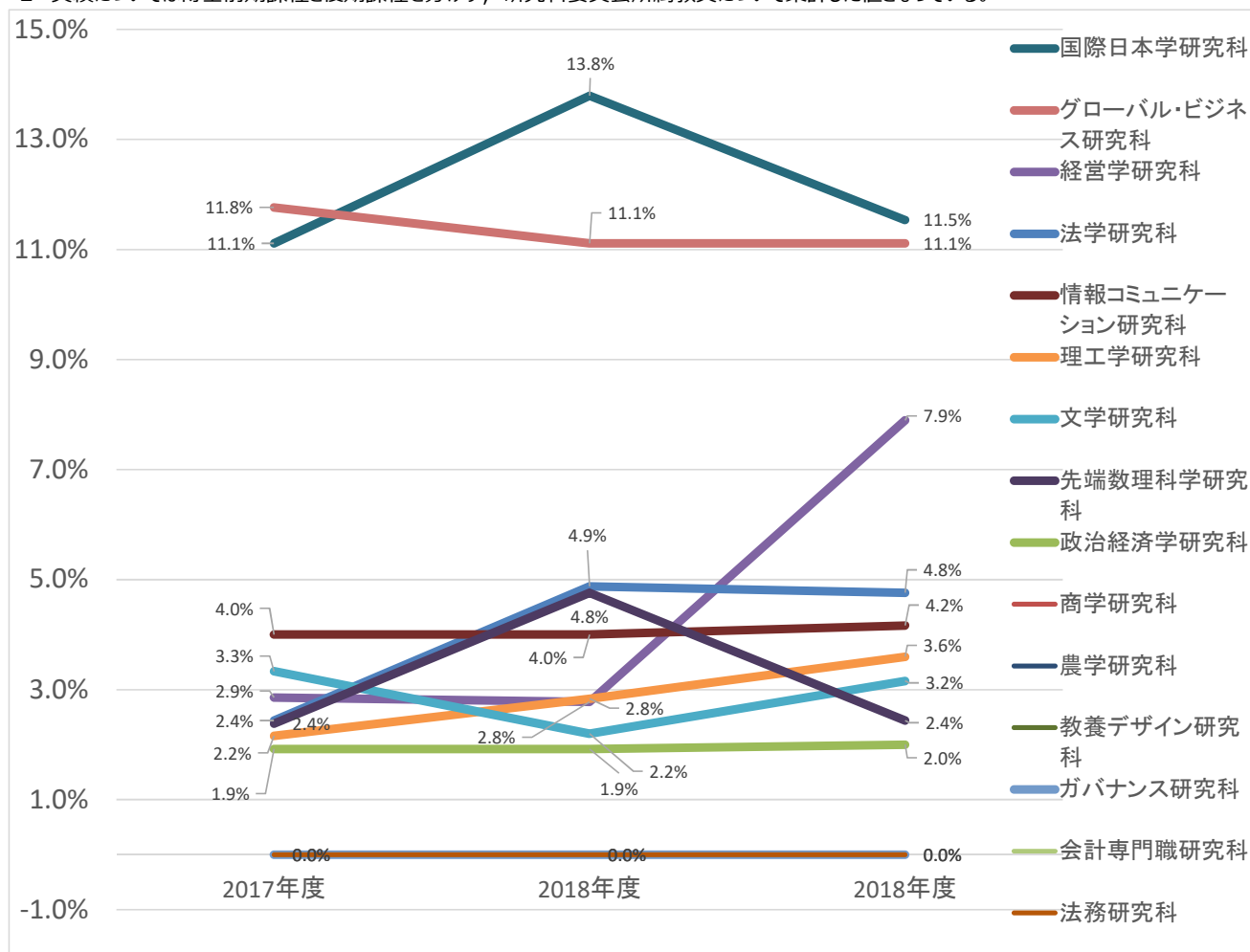

専任教員における外国人教員の状況（研究科）

(表24-2)

【博士後期課程】

所属研究科	2017年度		2017年度 在籍教員数	2017年度 割合	2018年度		2018年度 在籍教員数	2018年度 割合	2019年度		2019年度 在籍教員数	2019年度 割合
	人数	(内数)			人数	(内数)			人数	(内数)		
法学研究科	1	(0)	30	3.3%	2	(0)	29	6.9%	2	(0)	34	5.9%
商学研究科	0	(0)	45	0.0%	0	(0)	44	0.0%	0	(0)	44	0.0%
政治経済学研究科	1	(0)	42	2.4%	1	(0)	39	2.6%	1	(0)	38	2.6%
経営学研究科	1	(0)	26	3.8%	1	(0)	25	4.0%	1	(0)	23	4.3%
文学研究科	3	(0)	69	4.3%	2	(0)	67	3.0%	2	(0)	68	2.9%
理工学研究科	1	(0)	88	1.1%	4	(2)	90	4.4%	3	(1)	95	3.2%
農学研究科	0	(0)	49	0.0%	0	(0)	49	0.0%	0	(0)	51	0.0%
情報コミュニケーション研究科	1	(0)	11	9.1%	1	(0)	10	10.0%	1	(0)	10	10.0%
教養デザイン研究科	0	(0)	22	0.0%	0	(0)	23	0.0%	0	(0)	23	0.0%
先端数理科学研究科	0	(0)	29	0.0%	2	(0)	29	6.9%	0	(0)	30	0.0%
国際日本学研究科	2	(0)	19	10.5%	4	(0)	19	21.1%	2	(0)	17	11.8%
グローバル・ガバナンス研究科	0	(0)	11	0.0%	0	(0)	11	0.0%	0	(0)	11	0.0%
合計	10	(0)	441	2.3%	17	(2)	435	3.9%	12	(1)	444	2.7%

【明治大学注】

- 専任教員数は、各年5月1日現在在籍の任期付専任教員（特任教員・助教）を含む専任教員のうち、各研究科委員会所属のものを指す。
() は内数で任期付専任教員数である。
- 実績については博士前期課程と後期課程を分けず、研究科委員会所属教員について集計した値となっている。

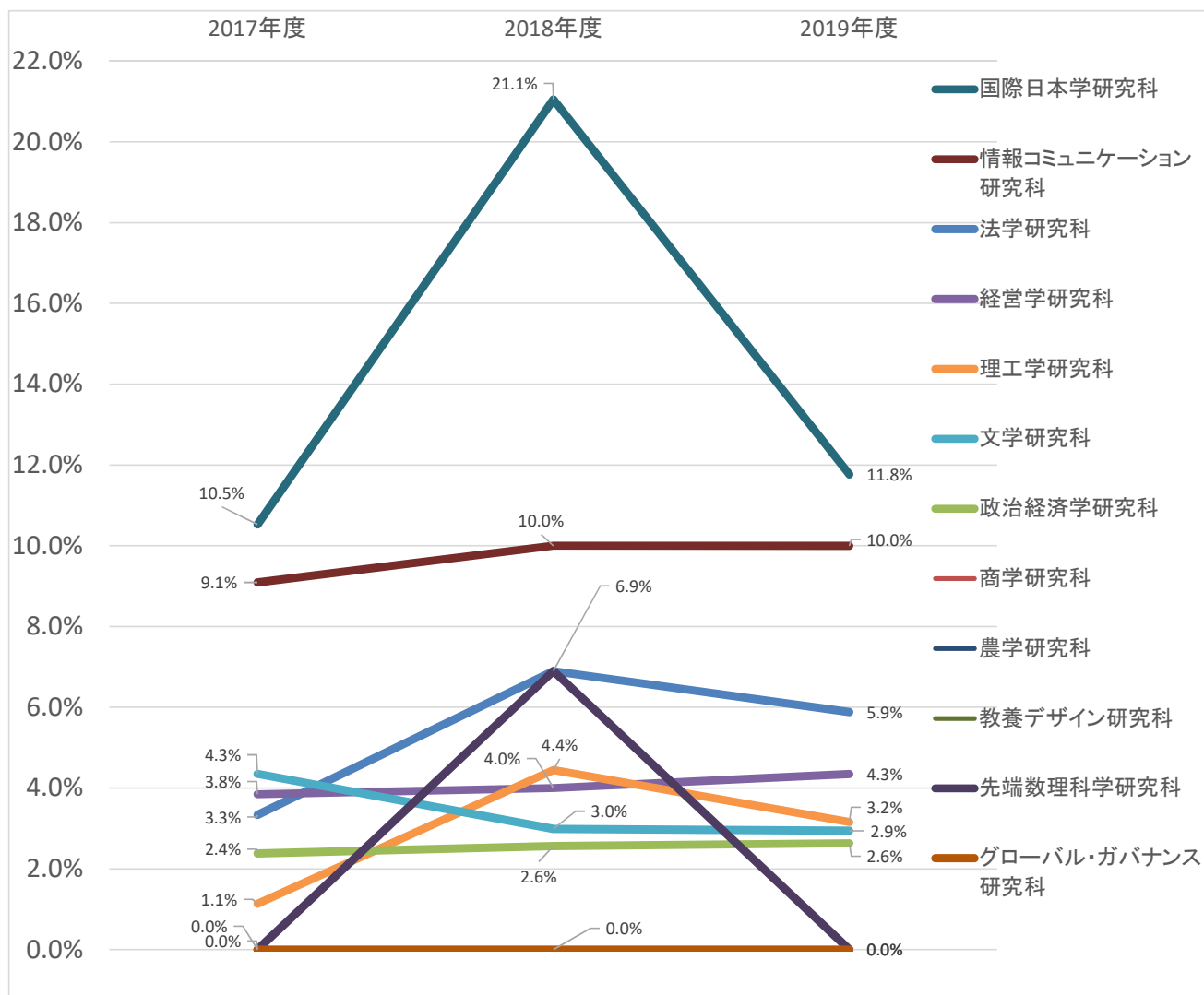

専任教員における女性教員の状況（学部）

(表25)

所属学部	2017年度		2017年度 在籍教員	2017年度 割合	2018年度		2018年度 在籍教員	2018年度 割合	2019年度		2019年度 在籍教員	2019年度 割合
	人数	内数	人数	割合	人数	内数	人数	割合	人数	内数	人数	割合
法学部	12	(0)	87	13.8%	13	(0)	89	14.6%	13	(0)	88	14.8%
商学部	28	(3)	107	26.2%	29	(3)	109	26.6%	30	(5)	109	27.5%
政治経済学部	16	(2)	108	14.8%	16	(1)	109	14.7%	16	(1)	108	14.8%
文学部	30	(0)	111	27.0%	32	(0)	114	28.1%	33	(0)	113	29.2%
理工学部	13	(0)	159	8.2%	14	(0)	160	8.8%	14	(0)	159	8.8%
農学部	11	(6)	91	12.1%	10	(1)	87	11.5%	10	(1)	86	11.6%
経営学部	13	(1)	72	18.1%	15	(1)	72	20.8%	15	(3)	70	21.4%
情報コミュニケーション学部	13	(0)	46	28.3%	12	(0)	45	26.7%	12	(0)	48	25.0%
国際日本学部	17	(7)	50	34.0%	17	(6)	50	34.0%	19	(8)	51	37.3%
総合数理学部	6	(1)	49	12.2%	6	(1)	49	12.2%	6	(2)	49	12.2%
学部合計	159	(20)	880	18.1%	164	(13)	884	18.6%	168	(20)	881	19.1%

【明治大学注】

1 専任教員数は各年5月1日現在在籍の任期付専任教員（特任教員・助教）を含む専任教員。（ ）は内数で任期付専任教員数。

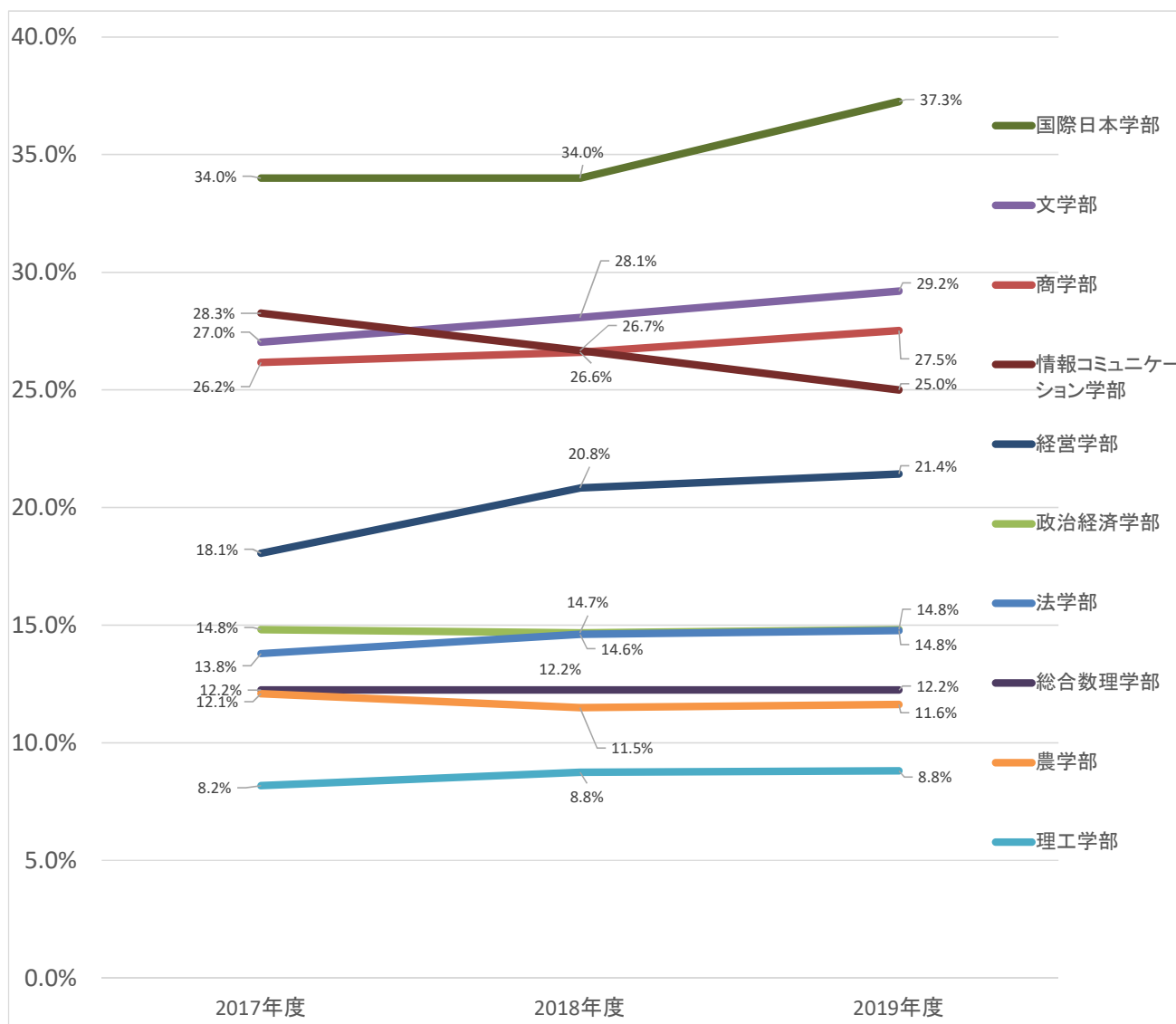

専任教員における女性教員の状況（研究科）

(表25-1)

【博士前期課程及び専門職学位課程】

所属研究科	2017年度		2017年度 在籍教員	2017年 割合	2018年度		2018年度 在籍教員	2018年 割合	2019年度		2019年度 在籍教員	2019年 割合
	人数	()	人数	割合	人数	()	人数	割合	人数	()	人数	割合
法学研究科	4	(0)	41	9.8%	4	(0)	41	9.8%	5	(0)	42	11.9%
商学研究科	7	(0)	52	13.5%	7	(0)	49	14.3%	7	(0)	49	14.3%
政治経済学研究科	5	(0)	52	9.6%	5	(0)	52	9.6%	6	(0)	50	12.0%
経営学研究科	4	(0)	35	11.4%	4	(0)	36	11.1%	5	(0)	38	13.2%
文学研究科	26	(0)	90	28.9%	28	(0)	91	30.8%	31	(0)	95	32.6%
理工学研究科	11	(1)	139	7.9%	13	(1)	141	9.2%	13	(1)	139	9.4%
農学研究科	7	(0)	69	10.1%	7	(0)	69	10.1%	7	(0)	69	10.1%
情報コミュニケーション研究科	7	(0)	25	28.0%	7	(0)	25	28.0%	7	(0)	24	29.2%
教養デザイン研究科	7	(0)	28	25.0%	7	(0)	30	23.3%	7	(0)	29	24.1%
先端数理科学研究科	4	(1)	42	9.5%	4	(1)	42	9.5%	4	(1)	41	9.8%
国際日本学研究科	6	(0)	27	22.2%	7	(0)	29	24.1%	6	(0)	26	23.1%
小計	88	(1)	600	14.7%	93	(2)	605	15.4%	98	(2)	602	16.3%
ガバナンス研究科	2	(0)	13	15.4%	3	(1)	14	21.4%	3	(1)	16	18.8%
グローバル・ビジネス研究科	2	(1)	17	11.8%	1	(0)	18	5.6%	2	(0)	18	11.1%
会計専門職研究科	0	(0)	14	0.0%	0	(0)	13	0.0%	0	(0)	12	0.0%
法務研究科	8	(0)	34	23.5%	8	(1)	31	25.8%	8	(1)	31	25.8%
小計	4	(2)	44	9.1%	4	(1)	45	8.9%	13	(2)	46	28.3%
合計	92	(3)	644	14.3%	97	(3)	650	14.9%	111	(4)	648	17.1%

【明治大学注】

1 専任教員数は、各年5月1日現在在籍の任期付専任教員（特任教員・助教）を含む専任教員のうち、各研究科委員会所属のものを指す。

() は内数で任期付専任教員数である。

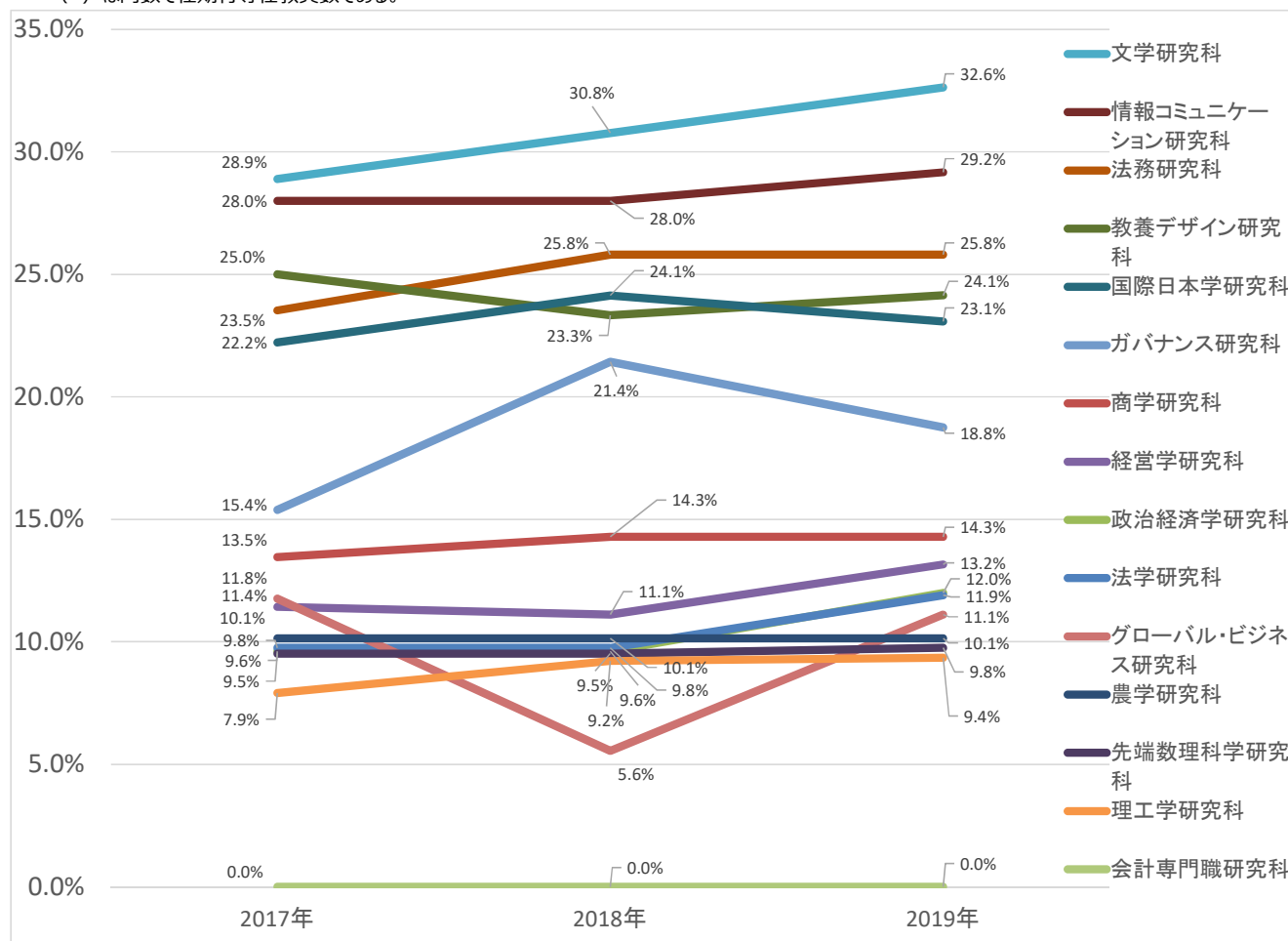

専任教員における女性教員の状況（研究科）

(表25-2)

【博士後期課程】

所属研究科	2017年度		2017年度 在籍教員数	2017年度 割合	2018年度		2018年度 在籍教員数	2018年度 割合	2019年度		2019年度 在籍教員数	2019年度 割合
	人数	内数			人数	内数			人数	内数		
法学研究科	3	(0)	30	10.0%	3	(0)	29	10.3%	4	(0)	34	11.8%
商学研究科	6	(0)	45	13.3%	6	(0)	44	13.6%	7	(0)	44	15.9%
政治経済学研究科	4	(0)	42	9.5%	4	(0)	39	10.3%	4	(0)	38	10.5%
経営学研究科	4	(0)	26	15.4%	4	(0)	25	16.0%	4	(0)	23	17.4%
文学研究科	20	(0)	69	29.0%	18	(0)	67	26.9%	20	(0)	68	29.4%
理工学研究科	8	(0)	88	9.1%	9	(0)	90	10.0%	12	(1)	95	12.6%
農学研究科	5	(0)	49	10.2%	5	(0)	49	10.2%	7	(0)	51	13.7%
情報コミュニケーション研究科	3	(0)	11	27.3%	3	(0)	10	30.0%	4	(0)	10	40.0%
教養デザイン研究科	4	(0)	22	18.2%	5	(0)	23	21.7%	6	(0)	23	26.1%
先端数理科学研究科	2	(1)	29	6.9%	2	(1)	29	6.9%	4	(1)	30	13.3%
国際日本学研究科	4	(0)	19	21.1%	4	(0)	19	21.1%	3	(0)	17	17.6%
グローバル・ガバナンス研究科	2	(0)	11	18.2%	2	(0)	11	18.2%	2	(0)	11	18.2%
合計	65	(1)	441	14.7%	65	(1)	435	14.9%	77	(2)	444	17.3%

【明治大学注】

- 1 専任教員数は、各年5月1日現在在籍の任期付専任教員（特任教員・助教）を含む専任教員のうち、各研究科委員会所属のものを指す。
 () は内数で任期付専任教員数である。

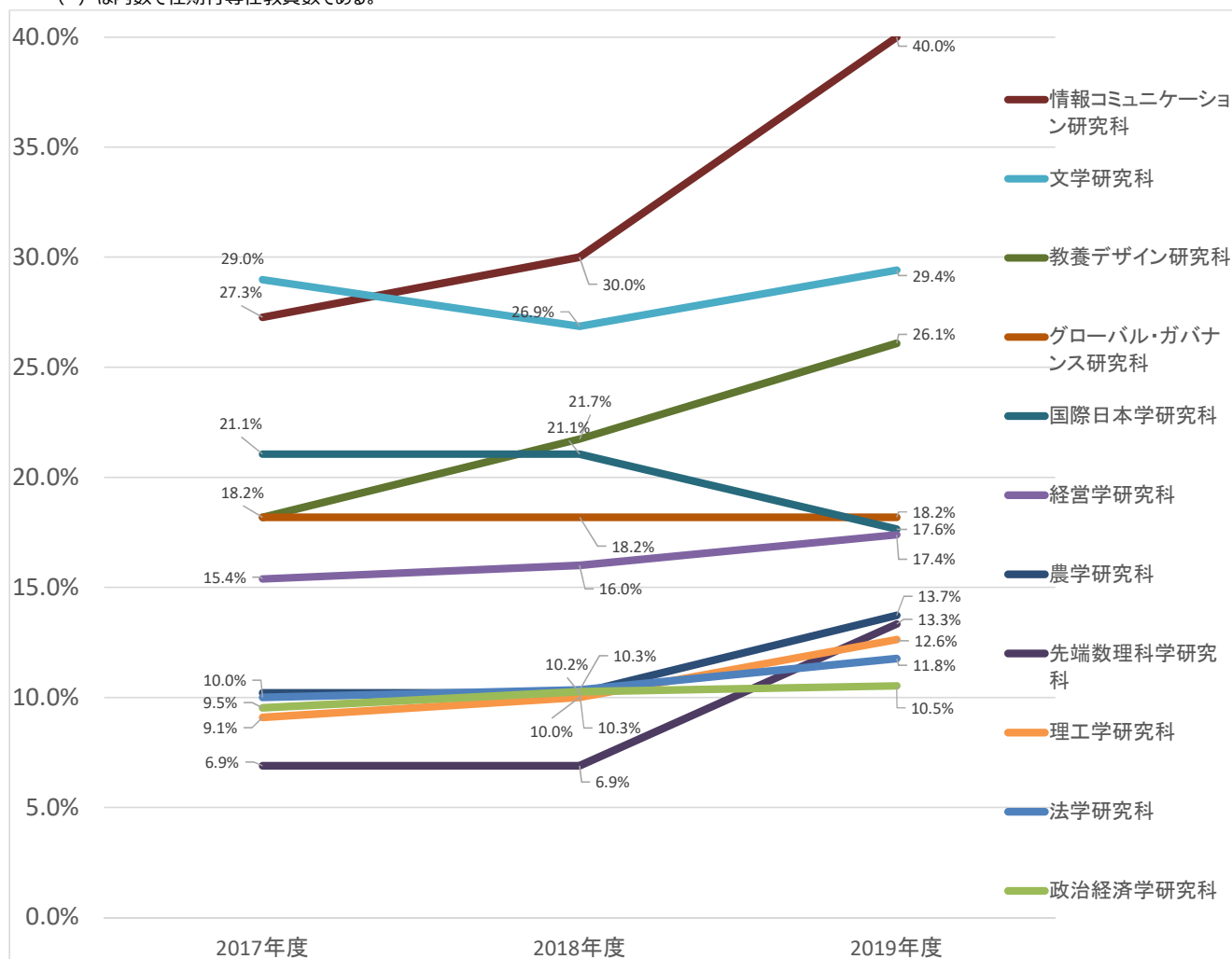

学部卒業生数・卒業率・退学者数・退学率（標準修業年限退学率，入学後1年以内退学率）

(表26)

	標準修業年限退学率					入学後一年以内退学率		
	2015年4月に入学した学生数(A) ^{※注1}	2019年3月に卒業した学生数	標準修業年限卒業率	2019年3月までに退学した学生数(B) ^{※注2・3}	標準修業年限を通じての退学率(B)/(A)	2018年4月に入学した学生数(A) ^{※注1}	2019年3月までに退学した学生数(B) ^{※注2・3}	入学後1年以内の退学率(B)/(A)
法学部	923	762	82.6%	36	3.9%	837	10	1.2%
商学部	1,126	912	81.0%	29	2.6%	1,145	9	0.8%
政治経済学部	1,295	1086	83.9%	34	2.6%	1,031	11	1.1%
文学部	1,111	922	83.0%	34	3.1%	857	5	0.6%
理工学部	988	781	79.0%	67	6.8%	936	24	2.6%
農学部	561	520	92.7%	12	2.1%	560	9	1.6%
経営学部	670	558	83.3%	13	1.9%	731	7	1.0%
情報コミュニケーション学部	508	430	84.6%	10	2.0%	561	3	0.5%
国際日本学部	404	336	83.2%	11	2.7%	330	6	1.8%
総合数理学部	237	201	84.8%	6	2.5%	295	3	1.0%
計	7,823	6,508	83.2%	252	3.2%	7,283	87	1.2%

【明治大学注】

- 1 入学者数に再入学者は含まない。
- 2 退学者数には「除籍者」数も含む。
- 3 退学者数に「交換留学生」は含まない。
- 4 入学者は1年次入学とする。