

2020年度 明治大学データ集 目次

1 大学基礎データ編 (大学基準協会, 第3期様式)		
I 基本情報	(表1) 組織・設備等	
	(表2) 学生	
II 学生の受け入れ	(表3) 学部・学科、研究科における志願者・合格者・入学者の推移	
III 教員・教員組織	(表4) 主要授業科目の担当状況(学士課程)	
	(表5) 専任教員年齢構成	
IV 学生支援	(表6) 在籍学生数内訳、留年者数、退学者数	
	(表7) 奨学金給付・貸与状況	
V 教育研究等環境	(表8) 教育研究費内訳	
VI 大学運営・財務	(表9) 事業活動収支計算書関係比率・消費収支計算書関係比率(法人全体)	
	(表10) 事業活動収支計算書関係比率・消費収支計算書関係比率(大学部門)	
	(表11) 貸借対照表関係比率	
2 明治大学データ編		
基準4 教育課程・学習成果	(表12) 外国人留学生の受け入れ状況(過去6年間)	
	(表12-1) 2021年度 学位課程別 外国人留学生在籍者数(受け入れ人数順)	
	(表12-2) 同 学部・学科別	
	(表12-3) 同 博士前期課程 研究科・専攻別	
	(表12-4) 同 博士後期課程 研究科・専攻別	
	(表12-5) 同 専門職学位課程 研究科別	
	(表13) 海外派遣学生数(過去7年間)	
	(表14) 2020年度 学位課程別 国別 海外派遣学生数(派遣人数順)	
	(表14-1) 同 学部別	
	(表14-2) 同 研究科別	
	(表15) 2020年度 学生による「授業改善のためのアンケート」学部別 教員資格別 実施状況	
	(表16) 学部・学科別 卒業判定結果(過去3年間)	
	(表17) 課程別 研究科・専攻別 学位授与状況(過去5年間)	
	(表18) 2020年度 業種別就職状況(学部別)	
	(表19) 同 (博士前期課程 文系系大学院・研究科別)	
	(表19-1) 同 (博士前期課程 理系系大学院・研究科別)	
	(表19-2) 同 (博士後期課程 研究科別)	
	(表20) 同 (専門職大学院・研究科別)	
	基準5 学生の受け入れ	(表21) 入試形態別志願者数(過去5年間)
	基準6 教員・教員組織	(表22) 専任教員の平均担当授業時間数
(表23) 専任教員(任期付き専任教員を含む)一人当たり学生数 (2021年度収容定員数に基づく比率, 在籍学生数に基づく5か年比率推移表)		
(表24) 専任教員における外国人教員の状況(学部別)		
(表24-1) 同 (博士前期課程及び専門職学位課程 研究科別)		
(表24-2) 同 (博士後期課程 研究科別)		
(表25) 専任教員における女性教員の状況(学部別)		
(表25-1) 同 (博士前期課程及び専門職学位課程 研究科別)		
(表25-2) 同 (博士後期課程 研究科別)		
基準7 学生支援	(表26) 学部卒業者数・卒業率・退学者数・退学率(標準修業年限退学率, 入学後1年以内退学率)	

基本情報

(表1) 組織・設備等

事項	項目	記入欄		備考	
大学の名称	明治大学				
学校本部の所在地	東京都千代田区神田駿河台1-1				
教育研究組織	学士課程	学部・学科等の名称	開設年月日	所在地	備考
		法学部 法律学科	1949年4月1日	東京都千代田区神田駿河台1-1	
		(法学部二部) (法律学科)	1949年4月1日	同上	2004年4月募集停止(※注1)
		商学部 商学科	1949年4月1日	同上	
		(商学部二部) (商学科)	1949年4月1日	同上	2004年4月募集停止(※注1)
		政治経済学部 政治学科	1949年4月1日	同上	
		経済学科	1949年4月1日	同上	
		地域行政学科	2002年4月1日	同上	
		(政治経済学部二部) (政治学科)	1949年4月1日	同上	2004年4月募集停止(※注1)
		(経済学科)	1949年4月1日	同上	2004年4月募集停止(※注1)
		文学部 文学科	1949年4月1日	同上	
		史学地理学科	1949年4月1日	同上	
		心理社会学科	2002年4月1日	同上	
		(文学部二部) (史学地理学科)	1949年4月1日	同上	2004年4月募集停止(※注1)
		(心理社会学科)	1949年4月1日	同上	2004年4月募集停止(※注1)
		理工学部 電気電子生命学科	2007年4月1日	神奈川県川崎市多摩区東三田1-1-1	
		(電気電子工学科)	1989年4月1日	同上	2007年4月募集停止(※注1)
		(電子通信工学科)	1989年4月1日	同上	2007年4月募集停止(※注1)
		機械工学科	1989年4月1日	同上	
		機械情報工学科	1989年4月1日	同上	
		建築学科	1989年4月1日	同上	
		応用化学科	1989年4月1日	同上	2006年4月工業化学科より名称変更
		情報科学科	1989年4月1日	同上	
		数学科	1989年4月1日	同上	
		物理学科	1989年4月1日	同上	
		農学部 農学科	1949年4月1日	同上	
		食料環境政策学科	1949年4月1日	同上	2008年4月農業経済学科より名称変更
農芸化学科	1953年4月1日	同上			
生命科学科	2000年4月1日	同上			
経営学部 経営学科	1953年4月1日	東京都千代田区神田駿河台1-1			
会計学科	2002年4月1日	同上			
公共経営学科	2002年4月1日	同上			
情報コミュニケーション学部 情報コミュニケーション学科	2004年4月1日	同上			
国際日本学部 国際日本学科	2008年4月1日	東京都中野区中野4-21-1	届出による設置		
総合数理学部 現象数理学科	2013年4月1日	同上	届出による設置		
先端メディアサイエンス学科	2013年4月1日	同上	届出による設置		
ネットワークデザイン学科	2013年4月1日	同上	届出による設置		
大学院課程	研究科・専攻等の名称	開設年月日	所在地	備考	
		法学研究科 公法専攻(博士前期課程)	1952年4月1日	東京都千代田区神田駿河台1-1	
		公法専攻(博士後期課程)	1954年4月1日		
		民法法専攻(博士前期課程)	1952年4月1日	同上	
		民法法専攻(博士後期課程)	1954年4月1日		
		商学研究科 商学専攻(博士前期課程)	1952年4月1日	同上	
		商学専攻(博士後期課程)	1954年4月1日		
		政治経済学研究科 政治学専攻(博士前期課程)	1952年4月1日	同上	
		政治学専攻(博士後期課程)	1954年4月1日		
		経済学専攻(博士前期課程)	1960年4月1日	同上	
		経済学専攻(博士後期課程)	1963年4月1日		
		経営学研究科 経営学専攻(博士前期課程)	1959年4月1日	同上	
		経営学専攻(博士後期課程)	1959年4月1日		
		文学研究科 日本文学専攻(博士前期課程)	1964年4月1日	同上	
		日本文学専攻(博士後期課程)	1964年4月1日		
		英文学専攻(博士前期課程)	1964年4月1日	同上	
		英文学専攻(博士後期課程)	1964年4月1日		
		仏文学専攻(博士前期課程)	1964年4月1日	同上	
		仏文学専攻(博士後期課程)	1964年4月1日		
		独文学専攻(博士前期課程)	1971年4月1日	同上	
		独文学専攻(博士後期課程)	1974年4月1日		
		演劇学専攻(博士前期課程)	1971年4月1日	同上	
		演劇学専攻(博士後期課程)	1974年4月1日		
		文芸メディア専攻(修士課程)	2011年4月1日	同上	
		史学専攻(博士前期課程)	1957年4月1日	同上	
		史学専攻(博士後期課程)	1957年4月1日		
		地理学専攻(博士前期課程)	1957年4月1日	同上	
地理学専攻(博士後期課程)	1964年4月1日				
臨床人間学専攻(博士前期課程)	2005年4月1日	同上			
臨床人間学専攻(博士後期課程)	2007年4月1日				

教育研究組織	大学院課程	理工学研究科	電気工学専攻（博士前期課程）	1993年4月1日	神奈川県川崎市多摩区東三田1-1-1		
			電気工学専攻（博士後期課程）	1993年4月1日			
			機械工学専攻（博士前期課程）	1993年4月1日	同上		
			機械工学専攻（博士後期課程）	1993年4月1日			
			建築学専攻（博士前期課程）	1993年4月1日	同上	2016年4月募集停止	
			建築学専攻（博士後期課程）	1993年4月1日		2016年4月募集停止	
			建築・都市学専攻（博士前期課程）	2017年4月1日	同上	届出による設置	
			建築・都市学専攻（博士後期課程）	2017年4月1日		届出による設置	
			応用化学専攻（博士前期課程）	1993年4月1日	同上		
			応用化学専攻（博士後期課程）	1993年4月1日			
			基礎理工学専攻（博士前期課程）	1993年4月1日	同上	2016年4月募集停止	
			基礎理工学専攻（博士後期課程）	1993年4月1日		2016年4月募集停止	
			新領域創造専攻（博士前期課程）	2008年4月1日	東京都中野区中野4-21-1	2016年4月募集停止	
			新領域創造専攻（博士後期課程）	2010年4月1日		2016年4月募集停止	
			情報科学専攻（博士前期課程）	2017年4月1日	神奈川県川崎市多摩区東三田1-1-1	届出による設置	
			情報科学専攻（博士後期課程）	2017年4月1日		届出による設置	
			数学専攻（博士前期課程）	2017年4月1日	同上	届出による設置	
			数学専攻（博士後期課程）	2017年4月1日		届出による設置	
			物理学専攻（博士前期課程）	2017年4月1日	同上	届出による設置	
			物理学専攻（博士後期課程）	2017年4月1日		届出による設置	
			農学研究科	農芸化学専攻（博士前期課程）	1959年4月1日	同上	
				農芸化学専攻（博士後期課程）	1978年4月1日		
				農学専攻（博士前期課程）	1978年4月1日	同上	
				農学専攻（博士後期課程）	1990年4月1日		
				農業経済学専攻（博士前期課程）	1978年4月1日	同上	
				農業経済学専攻（博士後期課程）	1990年4月1日		
生命科学専攻（博士前期課程）	2003年4月1日	同上					
生命科学専攻（博士後期課程）	2003年4月1日						
情報コミュニケーション研究科	情報コミュニケーション学専攻（博士前期課程）	2008年4月1日	東京都千代田区神田駿河台1-1				
	情報コミュニケーション学専攻（博士後期課程）	2010年4月1日		届出による設置			
教養デザイン研究科	教養デザイン専攻（博士前期課程）	2008年4月1日	東京都杉並区永福1-9-1	届出による設置			
	教養デザイン専攻（博士後期課程）	2010年4月1日		届出による設置			
先端数理科学研究科	現象数学専攻（博士前期課程）	2011年4月1日	東京都中野区中野4-21-1	届出による設置			
	現象数学専攻（博士後期課程）	2011年4月1日		届出による設置			
	先端メディアサイエンス専攻（博士前期課程）	2017年4月1日	同上	届出による設置			
	先端メディアサイエンス専攻（博士後期課程）	2017年4月1日		届出による設置			
	ネットワークデザイン専攻（博士前期課程）	2017年4月1日	同上	届出による設置			
国際日本学研究科	国際日本学専攻（博士前期課程）	2012年4月1日	同上	届出による設置			
	国際日本学専攻（博士後期課程）	2014年4月1日		届出による設置			
グローバル・ガバナンス研究科	グローバル・ガバナンス専攻（博士後期課程）	2014年4月1日	東京都千代田区神田駿河台1-1				
専門職学位課程	研究科・専攻等の名称	開設年月日	所在地	備考			
	ガバナンス研究科 ガバナンス専攻	2007年4月1日	同上				
	グローバル・ビジネス研究科 グローバル・ビジネス専攻	2004年4月1日	同上				
	会計専門職研究科 会計専門職専攻	2005年4月1日	同上				
法務研究科 法務専攻	2004年4月1日	同上					
別科・専攻科等	別科・専攻科等の名称	開設年月日	所在地	備考			

教員組織	学士課程・その他機関	学部・学科等の名称	専任教員等								非常勤 教員	専任教員一人 あたりの在籍 学生数	備 考
			教授	准教授	講師	助教	計	基準数	うち教授数	助手			
			人	人	人	人	人	人	人	人			
	法学部	法律学科	57	16	11	2	86	36	18	5	118	43.1	
	商学部	商学科	73	21	8	3	105	43	22	7	178	43.2	
	政治経済学部	政治学科	26	6	8	3	43	15	8	4	119	26.1	
		経済学科	29	9	15	0	53	29	15	2		53.5	
		地域行政学科	12	1	0	0	13	11	6	0		49.1	
	文学部	文学科	44	13	7	1	65	17	9	8	357	27.7	
		史学地理学科	19	8	2	1	30	12	6	7		36.7	
		心理社会学科	8	6	4	1	19	8	4	2		27.2	
	理工学部	電気電子生命学科	13	11	3	2	29	13	7	5	277	31.1	
		機械工学科	7	7	1	2	17	10	5	0		32.6	
		機械情報工学科	18	7	4	0	29	10	5	0		18.8	
		建築学科	11	5	4	2	22	11	6	9		31.1	
		応用化学科	9	5	3	2	19	10	5	6		27.8	
		情報科学科	8	1	4	2	15	10	5	3		34.9	
		数学科	8	4	2	2	16	8	4	1		16.8	
		物理学科	8	6	1	0	15	8	4	1		17.9	
	農学部	農学科	9	10	3	1	23	11	6	6	72	23.2	
		食料環境政策学科	10	5	2	1	18	11	6	2		33.2	
		農芸化学科	11	11	1	2	25	11	6	0		22.5	
		生命科学科	12	8	1	3	24	11	6	6		22.5	
	経営学部	経営学科	27	12	4	1	44	21	11	7	139	44.8	「専任教員一人あたりの在籍学生数」において、学科未所属の1年生については、各学科の収容定員に応じて按分した。
		会計学科	7	2	2	2	13	11	6	0		45.1	
		公共経営学科	11	2	0	0	13	10	5	0		29.6	
	情報コミュニケーション学部	情報コミュニケーション学科	19	23	6	1	49	24	12	4	77	43.7	
	国際日本学部	国際日本学科	26	13	9	2	50	20	10	3	76	32.9	
	総合数理学部	現象数理学科	7	7	1	1	16	9	5	2	68	22.9	
		先端メディアサイエンス学科	11	4	1	2	18	10	5	6		26	
		ネットワークデザイン学科	12	5	0	0	17	14	7	0		20.8	
	その他の機関（研究・知財戦略機構）		9	7	3	0	19	—	—	0	5	—	
	その他の機関（国際連携機構）		1	3	2	0	6	—	—	0	10	—	
	その他の機関（農場）		2	1	0	0	3	—	—	0	1	—	
	その他の機関（大学院）		0	0	3	0	3	—	—	2	1	—	
	（大学全体の収容定員に応じた教員数）		—	—	—	—	—	232	116	—	—	—	
	計		524	239	115	39	917	646	330	98	1498	33.2	

教員組織	大学院課程	研究科・専攻等の名称	研究指導教員及び研究指導補助教員								助手	非常勤教員	備考							
			研究指導教員	うち		研究指導補助教員	計	研究指導教員基準数	うち					研究指導補助教員基準数	基準数計					
				教授数	助教数				教授数	助教数										
法学研究科	公法学専攻(博士前期課程)	22	人	20	人	0	人	22	人	3	人	2	人	3	人	6	人	0	人	2人
	公法学専攻(博士後期課程)	18	人	18	人	0	人	18	人	3	人	2	人	3	人	6	人	0	人	
	民法法学専攻(博士前期課程)	22	人	17	人	0	人	22	人	3	人	2	人	3	人	6	人	0	人	
	民法法学専攻(博士後期課程)	16	人	16	人	1	人	17	人	3	人	2	人	3	人	6	人	0	人	
商学研究科	商学専攻(博士前期課程)	44	人	44	人	3	人	47	人	5	人	4	人	4	人	9	人	0	人	2人
	商学専攻(博士後期課程)	37	人	37	人	0	人	37	人	5	人	4	人	4	人	9	人	0	人	
政治経済学研究科	政治学専攻(博士前期課程)	23	人	22	人	1	人	24	人	3	人	2	人	3	人	6	人	0	人	2人
	政治学専攻(博士後期課程)	20	人	20	人	0	人	20	人	3	人	2	人	3	人	6	人	0	人	
	経済学専攻(博士前期課程)	24	人	23	人	4	人	28	人	5	人	4	人	4	人	9	人	0	人	
	経済学専攻(博士後期課程)	22	人	21	人	0	人	22	人	5	人	4	人	4	人	9	人	0	人	
経営学研究科	経営学専攻(博士前期課程)	32	人	28	人	4	人	36	人	5	人	4	人	4	人	9	人	0	人	36人
	経営学専攻(博士後期課程)	21	人	21	人	0	人	21	人	5	人	4	人	4	人	9	人	0	人	
文学研究科	日本文学専攻(博士前期課程)	9	人	6	人	0	人	9	人	3	人	2	人	2	人	5	人	0	人	26人
	日本文学専攻(博士後期課程)	7	人	6	人	0	人	7	人	3	人	2	人	2	人	5	人	0	人	
	英文学専攻(博士前期課程)	10	人	6	人	1	人	11	人	3	人	2	人	2	人	5	人	0	人	
	英文学専攻(博士後期課程)	8	人	6	人	0	人	8	人	3	人	2	人	2	人	5	人	0	人	
	仏文学専攻(博士前期課程)	7	人	6	人	0	人	7	人	2	人	2	人	3	人	5	人	0	人	
	仏文学専攻(博士後期課程)	6	人	6	人	0	人	6	人	2	人	2	人	3	人	5	人	0	人	
	独文学専攻(博士前期課程)	6	人	6	人	0	人	6	人	2	人	2	人	3	人	5	人	0	人	
	独文学専攻(博士後期課程)	5	人	5	人	0	人	5	人	2	人	2	人	3	人	5	人	0	人	
	演劇学専攻(博士前期課程)	5	人	3	人	0	人	5	人	2	人	2	人	3	人	5	人	0	人	
	演劇学専攻(博士後期課程)	5	人	3	人	0	人	5	人	2	人	2	人	3	人	5	人	0	人	
	文芸メディア専攻(修士課程)	5	人	3	人	0	人	5	人	2	人	2	人	3	人	5	人	0	人	
	史学専攻(博士前期課程)	21	人	13	人	0	人	21	人	4	人	3	人	3	人	7	人	0	人	
	史学専攻(博士後期課程)	21	人	13	人	0	人	21	人	4	人	3	人	3	人	7	人	0	人	
	地理学専攻(博士前期課程)	7	人	7	人	0	人	7	人	4	人	3	人	3	人	7	人	0	人	
	地理学専攻(博士後期課程)	7	人	7	人	0	人	7	人	4	人	3	人	3	人	7	人	0	人	
	臨床人間学専攻(博士前期課程)	23	人	13	人	0	人	23	人	3	人	2	人	3	人	6	人	0	人	
臨床人間学専攻(博士後期課程)	13	人	12	人	0	人	13	人	3	人	2	人	3	人	6	人	0	人		

教員組織	大学院課程	研究科・専攻等の名称	研究指導教員及び研究指導補助教員								助手	非常勤教員	備考						
			研究指導教員	うち		研究指導補助教員	計	研究指導教員基準数	うち					研究指導補助教員基準数	基準数計				
				教授数	人				教授数	人									
理工学研究科	電気工学専攻〈博士前期課程〉	26	人	13	人	0	人	26	人	12	人	8	人	0	人	12	人	0	人
	電気工学専攻〈博士後期課程〉	21	人	13	人	0	人	21	人	4	人	3	人	3	人	7	人	0	人
	機械工学専攻〈博士前期課程〉	29	人	17	人	0	人	29	人	13	人	9	人	0	人	13	人	0	人
	機械工学専攻〈博士後期課程〉	19	人	17	人	0	人	19	人	4	人	3	人	3	人	7	人	0	人
	建築・都市学専攻〈博士前期課程〉	26	人	17	人	0	人	26	人	12	人	8	人	0	人	12	人	0	人
	建築・都市学専攻〈博士後期課程〉	16	人	13	人	0	人	16	人	4	人	3	人	3	人	7	人	0	人
	応用化学専攻〈博士前期課程〉	16	人	9	人	0	人	16	人	6	人	4	人	1	人	7	人	0	人
	応用化学専攻〈博士後期課程〉	13	人	9	人	0	人	13	人	4	人	3	人	3	人	7	人	0	人
	情報科学専攻〈博士前期課程〉	12	人	8	人	0	人	12	人	6	人	4	人	1	人	7	人	0	人
	情報科学専攻〈博士後期課程〉	8	人	8	人	0	人	8	人	4	人	3	人	3	人	7	人	0	人
	数学専攻〈博士前期課程〉	14	人	8	人	0	人	14	人	4	人	3	人	3	人	7	人	0	人
	数学専攻〈博士後期課程〉	8	人	8	人	0	人	8	人	4	人	3	人	3	人	7	人	0	人
物理学専攻〈博士前期課程〉	14	人	8	人	0	人	14	人	4	人	3	人	3	人	7	人	0	人	
	物理学専攻〈博士後期課程〉	12	人	8	人	0	人	12	人	4	人	3	人	3	人	7	人	0	人
農学研究科	農芸化学専攻〈博士前期課程〉	18	人	9	人	1	人	19	人	4	人	3	人	2	人	6	人	0	人
	農芸化学専攻〈博士後期課程〉	17	人	9	人	0	人	17	人	4	人	3	人	4	人	8	人	0	人
	農学専攻〈博士前期課程〉	20	人	8	人	0	人	20	人	4	人	3	人	2	人	6	人	0	人
	農学専攻〈博士後期課程〉	12	人	8	人	0	人	12	人	4	人	3	人	4	人	8	人	0	人
	農業経済学専攻〈博士前期課程〉	13	人	9	人	0	人	13	人	4	人	3	人	2	人	6	人	0	人
	農業経済学専攻〈博士後期課程〉	12	人	9	人	0	人	12	人	4	人	3	人	4	人	8	人	0	人
	生命科学専攻〈博士前期課程〉	18	人	12	人	1	人	19	人	4	人	3	人	2	人	6	人	0	人
	生命科学専攻〈博士後期課程〉	18	人	12	人	0	人	18	人	4	人	3	人	4	人	8	人	0	人
情報コミュニケーション研究科	情報コミュニケーション学専攻〈博士前期課程〉	23	人	16	人	7	人	30	人	4	人	3	人	4	人	8	人	0	人
	情報コミュニケーション学専攻〈博士後期課程〉	12	人	9	人	0	人	12	人	4	人	3	人	4	人	8	人	0	人
教養デザイン研究科	教養デザイン専攻〈博士前期課程〉	26	人	23	人	9	人	35	人	2	人	2	人	3	人	5	人	0	人
	教養デザイン専攻〈博士後期課程〉	18	人	18	人	5	人	23	人	2	人	2	人	3	人	5	人	0	人
先端数理学研究科	現象数理学専攻〈博士前期課程〉	16	人	9	人	0	人	16	人	4	人	3	人	3	人	7	人	0	人
	現象数理学専攻〈博士後期課程〉	12	人	9	人	0	人	12	人	4	人	3	人	3	人	7	人	0	人
	先端メディアサイエンス専攻〈博士前期課程〉	15	人	11	人	1	人	16	人	7	人	5	人	0	人	7	人	0	人
	先端メディアサイエンス専攻〈博士後期課程〉	13	人	11	人	0	人	13	人	4	人	3	人	3	人	7	人	0	人
	ネットワークデザイン専攻〈博士前期課程〉	13	人	9	人	0	人	13	人	6	人	4	人	1	人	7	人	0	人
	ネットワークデザイン専攻〈博士後期課程〉	12	人	9	人	0	人	12	人	4	人	3	人	3	人	7	人	0	人
国際日本学研究科	国際日本学専攻〈博士前期課程〉	19	人	16	人	9	人	28	人	3	人	2	人	3	人	6	人	0	人
	国際日本学専攻〈博士後期課程〉	14	人	12	人	3	人	17	人	3	人	2	人	3	人	6	人	0	人
グローバル・ガバナンス研究科	グローバル・ガバナンス専攻〈博士後期課程〉	11	人	11	人	1	人	12	人	3	人	2	人	3	人	6	人	0	人
計		1032	人	803	人	51	人	1083	人	263	人	195	人	178	人	441	人	0	人

教員組織	専門職学位課程	研究科・専攻等の名称	専任教員				基準数	うち教授数	うち実務家 教員数	うちみなし 教員数	助手	非常勤 教員	備考
			専任 教員	うち 教授数	うち実務家 専任教員数	うちみなし 専任教員数							
		ガバナンス研究科 ガバナンス専攻	14 人	6 人	8 人	0 人	8 人	4 人	3 人	2 人	0 人	37 人	
		グローバル・ビジネス研究科 グローバル・ビジネス専攻	19 人	10 人	8 人	0 人	12 人	6 人	4 人	3 人	0 人	41 人	
		会計専門職研究科 会計専門職専攻	12 人	8 人	4 人	2 人	11 人	6 人	4 人	3 人	0 人	21 人	
		法務研究科 法務専攻	24 人	17 人	7 人	2 人	12 人	6 人	3 人	3 人	0 人	17 人	
		計	69 人	41 人	27 人	4 人	43 人	22 人	14 人	11 人	0 人	116 人	

施設・設備等	校地等	区分	基準面積	専用	共用	共用する他の学校等の専用	計	備考
				校舎敷地面積	—	255,505 m ²	0 m ²	
		運動場用地	—	164,625 m ²	0 m ²	0 m ²	164,625 m ²	
		校地面積計	300,100 m ²	420,130 m ²	0 m ²	0 m ²	420,130 m ²	
		その他	—	433,905 m ²	0 m ²	0 m ²	433,905 m ²	
		区分	基準面積	専用	共用	共用する他の学校等の専用	計	
		校舎面積計	170,041 m ²	323,505 m ²	0 m ²	0 m ²	323,505 m ²	
	校舎	教員研究室	学部・研究科等の名称	室数				
			駿河台キャンパス教員研究室	487	室			
			和泉キャンパス教員研究室	178	室			
			生田キャンパス教員研究室	237	室			
			中野キャンパス教員研究室	106	室			
	教室等施設	区分	講義室	演習室	実験実習室	情報処理学習施設	語学学習施設	
			駿河台キャンパス教室等施設	70 室	113 室	10 室	9 室	2 室
			和泉キャンパス教室等施設	127 室	44 室	1 室	8 室	2 室
			生田キャンパス教室等施設	64 室	49 室	392 室	9 室	10 室
			中野キャンパス教室等施設	29 室	20 室	57 室	3 室	1 室
	図書館・図書資料等	図書館等の名称	面積	閲覧座席数		駿河台(中央・ローライブラリ) 生田(生田・保存書庫)		
			駿河台キャンパス図書館	12,706 m ²	1,329 席			
			和泉キャンパス図書館	8,689 m ²	1,093 席			
			生田キャンパス図書館	6,286 m ²	719 席			
			中野キャンパス図書館	857 m ²	172 席			
			図書館等の名称	図書〔うち外国書〕	学術雑誌〔うち外国書〕	電子ジャーナル〔うち国外〕		
			駿河台キャンパス図書館	1,379,190 [420,453]	18,037 [5,124]	15,543 [15,500]		
			和泉キャンパス図書館	386,510 [82,613]	2,623 [685]	15,543 [15,490]		
			生田キャンパス図書館	900,511 [419,639]	17,293 [7,402]	15,543 [15,523]		
			中野キャンパス図書館	47,320 [8,927]	83 [22]	15,543 [15,491]		
		計	2,713,531 [931,632]	38,036 [13,233]	15,543 [15,527]			
	体育館その他の施設	体育館面積						
		大学全体	15,752 m ²					

[注]

- 1 学部・学科、大学院研究科・専攻、別科・専攻科、研究所等ごとに記載してください（通信教育課程を含む）。
- 2 教養教育科目、外国語科目、保健体育科目、教職科目等を担当する独立の組織や、附置研究所、附属病院等がある場合には、「別科・専攻科等」の欄に記載してください。
- 3 所在地について、2以上の校地において行う場合で当該校地にキャンパス名称があれば、当該所在地の後に「〇〇キャンパス」と記載してください。
- 4 教員組織の欄には、教育研究組織の欄で記載した組織単位で専任教員等及び非常勤教員の数を記入してください。また、上記2に記載した、学部教育を担当する独立の組織がある場合には、組織名は、「学部・学科等の名称」の欄に「その他の組織等（〇〇）」と記載し、専任教員等及び非常勤教員の数を記載してください。なお、その場合は、「基準数（及び「教授数）」及び「専任教員一人あたりの在籍学生数」の欄は「—」としてください。
- 5 専任教員数の記入に際しては、休職、サバティカル制度等により一時的に大学を離れている場合も専任教員に算入してください。ただし、大学設置基準第11条における「授業を担当しない教員」は含めないでください。
- 6 「非常勤教員」の欄には、客員教員や特任教員等で専任の教員は含みません。
- 7 他の学部・学科等に所属する専任の教員であって、当該学部・学科等の授業科目を担当する教員（兼任）は、「非常勤教員」の欄には含めないでください。また、「専任教員等」の各欄にも含めないでください。
- 8 専任教員、研究指導教員及び研究指導補助教員の基準数については、それぞれ以下に定める教員数を記載してください。
 - ・大学設置基準第13条別表第一及び別表第二（備考に規定する事項を含む。）
 - ・大学通信教育設置基準第9条別表第一（備考に規定する事項を含む。）
 - ・大学院設置基準第9条の規定に基づく「大学院に専攻ごとに置くものとする教員の数について定める件」（平成11年文部省告示第175号）別表第一、別表第二及び別表第三（備考に規定する事項を含む。）
 - ・「専門職大学院に関し必要な事項について定める件」（平成15年文部科学省告示第53号）第1条及び第2条
- 9 「うち実務家専任教員数」「うちみなし専任教員数」の欄については、「専門職大学院に関し必要な事項について定める件」（平成15年文部科学省告示第53号）第2条に定める実務の経験及び高度の実務の能力を有する専任教員（実務家専任教員）、及び1年につき4単位以上の授業科目を担当し教育課程の編成その他専門職学位課程を置く組織の運営に責任を担う専任教員以外の者（みなし専任教員）の教員数を記入してください。
- 10 「学士課程」のうち、薬学関係（臨床に係る実践的な能力を培うことを主たる目的とするもの）の学部・学科等については、「専任教員等」欄に記入した専任教員のうちの実務家教員の数を「備考欄」に記入してください。実務家教員中にみなし専任教員がいる場合は、さらにその内数を実務家教員の数に（ ）で添えて記入してください。なお、ここにいう「実務家教員」及び「みなし専任教員」については、それぞれ「大学設置基準別表第一イ備考第九号の規定に基づき薬学関係（臨床に係る実践的な能力を培うことを主たる目的とするもの）の学部に係る専任教員について定める件」（平成16年文部科学省告示第175号）第1項及び同第2項に定める教員を指します。
- 11 「専任教員1人あたりの在籍学生数」の欄には、様式2の在籍学生数/本表の専任教員数計により、算出してください。
- 12 「校舎敷地面積」、「運動場用地」の欄は、大学設置基準上算入できるものを含めてください。
- 13 寄宿舎その他大学の附属病院以外の附属施設（大学設置基準第39条第1項を参照）用地、附置研究用地、駐車場、大学生協用地など大学設置基準上「校地」に算入できない面積は「校地等」の「その他」の欄に記入してください。
- 14 「校舎面積計」の欄は、学校基本調査の学校施設調査票（様式第20号）における学校建物の用途別面積の「校舎」の面積の合計としてください。
- 15 校地面積、校舎面積の「専用」の欄には、当該大学が専用で使用する面積を記入してください。「共用」の欄には、当該大学が他の学校等と共用する面積を記入してください。「共用する他の学校等の専用」の欄には、当該大学の敷地を共用する他の学校等が専用で使用する敷地面積を記入してください。
- 16 「基準面積」の欄は、大学設置基準第37条における「大学における校地」の面積（附属病院以外の附属施設用地及び寄宿舎の面積を除く。）または大学通信教育設置基準第10条の校舎等の施設的面積としてください。
- 17 「教員研究室」の欄は、専任教員数に算入していない教員の研究室は記入する必要はありません。なお、複数の助教等が共同して1室で執務する場合は、教員数を室数に換算してください。

【明治大学注】

- 1 学生募集を停止している学部・学科等はその名称を（ ）で括り、備考欄に募集停止した年度を記載している。
- 2 本表における「専任教員」とは、無期専任教員と任期付教員（特任）を指す。
- 3 本表における「兼任教員」とは「兼任教員」「客員教員」及び「特別招聘教授」を指す。
- 4 文学部所属教員数には、資格課程担当教員17名を含む。
- 5 「大学院」欄は、研究科ではなく大学院に所属し、大学院共通科目やプロジェクト科目などを担当する任期付専任教員数である。
- 6 「TA」については、勤務者の延べ人数を記載している。

(表2) 学生

<学士課程>			2017年度	2018年度	2019年度	2020年度	2021年度	入学定員に対する平均比率	備考
学部名	学科名	項目							
法学部	法律学科	志願者数	11,223	12,236	11,213	9,350	11,762	1.00	
		合格者数	3,077	2,926	3,033	2,994	3,340		
		入学者数	898	837	870	947	894		
		入学定員	800	920	920	920	920		
		入学定員充足率	1.12	0.91	0.95	1.03	0.97		
		在籍学生数	3,767	3,760	3,707	3,704	3,691		
		収容定員	3,200	3,320	3,440	3,560	3,680		
		収容定員充足率	1.18	1.13	1.08	1.04	1.00		
		学部合計		志願者数	11,223	12,236	11,213		
合格者数	3,077			2,926	3,033	2,994	3,340		
入学者数	898			837	870	947	894		
入学定員	800			920	920	920	920		
入学定員充足率	1.12			0.91	0.95	1.03	0.97		
在籍学生数	3,767			3,760	3,707	3,704	3,691		
収容定員	3,200			3,320	3,440	3,560	3,680		
収容定員充足率	1.18			1.13	1.08	1.04	1.00		
商学部	商学科			志願者数	13,943	15,319	16,900	14,308	13,280
		合格者数	2,426	2,505	2,783	2,595	2,728		
		入学者数	1,056	1,145	1,080	1,043	1,075		
		入学定員	1,000	1,150	1,150	1,150	1,150		
		入学定員充足率	1.06	1.00	0.94	0.91	0.93		
		在籍学生数	4,415	4,515	4,535	4,466	4,464		
		収容定員	4,000	4,150	4,300	4,450	4,600		
		収容定員充足率	1.10	1.09	1.05	1.00	0.97		
		学部合計		志願者数	13,943	15,319	16,900	14,308	13,280
合格者数	2,426			2,505	2,783	2,595	2,728		
入学者数	1,056			1,145	1,080	1,043	1,075		
入学定員	1,000			1,150	1,150	1,150	1,150		
入学定員充足率	1.06			1.00	0.94	0.91	0.93		
在籍学生数	4,415			4,515	4,535	4,466	4,464		
収容定員	4,000			4,150	4,300	4,450	4,600		
収容定員充足率	1.10			1.09	1.05	1.00	0.97		
政治経済学部	政治学科			志願者数	3,809	3,409	2,954	3,140	2,921
		合格者数	999	753	1,006	885	858		
		入学者数	261	250	310	294	281		
		入学定員	250	290	290	290	290		
		入学定員充足率	1.04	0.86	1.07	1.01	0.97		
		在籍学生数	1,122	1,101	1,121	1,142	1,150		
	経済学科	志願者数	9,292	10,225	6,858	10,393	6,667	0.98	
		合格者数	2,383	1,750	2,316	2,101	2,100		
		入学者数	684	633	735	568	676		
		入学定員	610	695	695	695	695		
		入学定員充足率	1.12	0.91	1.06	0.82	0.97		
		在籍学生数	2,885	2,860	2,833	2,732	2,706		
	地域行政学科	志願者数	1,685	1,410	970	1,579	877	0.95	
		合格者数	332	289	324	335	320		
		入学者数	152	148	167	133	158		
学部合計		志願者数	14,786	15,044	10,782	15,112	10,465	0.98	
		合格者数	3,714	2,792	3,646	3,321	3,278		
		入学者数	1,097	1,031	1,212	995	1,115		
		入学定員	1,000	1,150	1,150	1,150	1,150		
		入学定員充足率	1.10	0.90	1.05	0.87	0.97		
		在籍学生数	4,673	4,634	4,592	4,490	4,476		
		収容定員	4,000	4,150	4,300	4,450	4,600		
		収容定員充足率	1.17	1.12	1.07	1.01	0.97		
		文学部	文学科	志願者数	7,354	7,502	6,649		
合格者数	1,161			1,234	1,194	1,199	1,362		
入学者数	402			436	459	446	465		
入学定員	415			465	465	465	465		
入学定員充足率	0.97			0.94	0.99	0.96	1.00		
在籍学生数	1,926			1,896	1,800	1,832	1,887		
史学地理学科	志願者数		1,660	1,710	1,760	1,810	1,860	0.97	
	合格者数		4,052	4,385	4,391	3,866	3,593		
	入学者数		738	786	805	807	896		
	入学定員		260	290	290	290	290		
	入学定員充足率		0.93	0.93	0.92	0.93	1.14		
	在籍学生数		1,196	1,170	1,102	1,120	1,186		
学部合計		志願者数	1,040	1,070	1,100	1,130	1,160	0.99	
		合格者数	1,040	1,070	1,100	1,130	1,160		
		入学者数	1,040	1,070	1,100	1,130	1,160		
		入学定員	1,040	1,070	1,100	1,130	1,160		
		入学定員充足率	1.040	1.070	1.100	1.130	1.160		
		在籍学生数	1,040	1,070	1,100	1,130	1,160		

学部名	学科名	項目	2017年度	2018年度	2019年度	2020年度	2021年度	入学定員に対する平均比率	備考
文学部	心理社会学科	志願者数	2,188	3,350	3,377	2,871	2,830	0.98	
		合格者数	323	481	450	485	559		
		入学者数	104	152	139	142	168		
		入学定員	100	155	155	155	155		
		入学定員充足率	1.04	0.98	0.90	0.92	1.08		
		在籍学生数	470	518	517	567	631		
		收容定員	400	455	510	565	620		
		收容定員充足率	1.18	1.14	1.01	1.00	1.02		
学部合計		志願者数	13,594	15,237	14,417	12,724	12,316	0.97	
		合格者数	2,222	2,501	2,449	2,491	2,817		
		入学者数	748	857	865	857	965		
		入学定員	775	910	910	910	910		
		入学定員充足率	0.97	0.94	0.95	0.94	1.06		
		在籍学生数	3,592	3,584	3,419	3,519	3,704		
		收容定員	3,100	3,235	3,370	3,505	3,640		
		收容定員充足率	1.16	1.11	1.01	1.00	1.02		
理工学部	電気電子生命学科	志願者数	3,329	3,898	3,138	3,746	3,199	0.99	
		合格者数	1,082	1,045	1,061	1,197	1,146		
		入学者数	246	216	210	222	236		
		入学定員	205	236	236	236	236		
		入学定員充足率	1.20	0.92	0.89	0.94	1.00		
		在籍学生数	971	944	902	917	907		
		收容定員	630	866	882	913	944		
		收容定員充足率	1.54	1.09	1.02	1.00	0.96		
	機械工学科	志願者数	3,992	3,950	3,150	3,143	2,973	0.98	
		合格者数	1,067	843	883	889	1,020		
		入学者数	156	116	144	107	127		
		入学定員	120	138	138	138	138		
		入学定員充足率	1.30	0.84	1.04	0.78	0.92		
		在籍学生数	555	531	555	542	510		
		收容定員	480	498	516	534	552		
		收容定員充足率	1.16	1.07	1.08	1.01	0.92		
	機械情報工学科	志願者数	2,021	1,832	1,990	1,685	1,578	0.99	
		合格者数	635	503	602	528	551		
		入学者数	143	119	144	125	130		
		入学定員	120	138	138	138	138		
		入学定員充足率	1.19	0.86	1.04	0.91	0.94		
		在籍学生数	566	537	546	539	536		
		收容定員	480	498	516	534	552		
		收容定員充足率	1.18	1.08	1.06	1.01	0.97		
	建築学科	志願者数	3,984	4,019	3,529	3,048	2,929	1.01	
		合格者数	735	655	641	639	815		
		入学者数	163	165	178	159	181		
		入学定員	150	173	173	173	173		
		入学定員充足率	1.09	0.95	1.03	0.92	1.05		
		在籍学生数	661	652	684	671	693		
		收容定員	580	613	646	669	692		
		收容定員充足率	1.14	1.06	1.06	1.00	1.00		
	応用化学科	志願者数	2,842	2,611	2,432	2,502	2,258	0.96	
		合格者数	834	771	753	711	858		
		入学者数	117	98	141	119	118		
		入学定員	110	127	127	127	127		
		入学定員充足率	1.06	0.77	1.11	0.94	0.93		
		在籍学生数	521	496	528	494	482		
		收容定員	440	457	474	491	508		
		收容定員充足率	1.18	1.09	1.11	1.01	0.95		
	情報科学科	志願者数	3,397	3,625	3,333	3,329	3,916	0.99	
		合格者数	716	560	614	647	832		
		入学者数	164	101	115	105	119		
		入学定員	110	127	127	127	127		
		入学定員充足率	1.49	0.80	0.91	0.83	0.94		
		在籍学生数	540	513	523	498	462		
		收容定員	430	452	474	491	508		
		收容定員充足率	1.26	1.13	1.10	1.01	0.91		
数学科	志願者数	1,012	1,206	1,063	980	1,092	1.07		
	合格者数	430	334	351	330	393			
	入学者数	90	55	61	51	67			
	入学定員	55	63	63	63	63			
	入学定員充足率	1.64	0.87	0.97	0.81	1.06			
	在籍学生数	260	256	268	263	250			
	收容定員	220	228	236	244	252			
	收容定員充足率	1.18	1.12	1.14	1.08	0.99			
物理学科	志願者数	1,446	1,404	1,432	1,308	1,172	0.99		
	合格者数	508	493	481	418	463			
	入学者数	58	63	73	51	59			
	入学定員	55	63	63	63	63			
	入学定員充足率	1.05	1.00	1.16	0.81	0.94			
	在籍学生数	243	247	268	247	249			
	收容定員	220	228	236	244	252			
	收容定員充足率	1.10	1.08	1.14	1.01	0.99			
学部合計		志願者数	22,023	22,545	20,067	19,741	19,117	0.99	
		合格者数	6,007	5,204	5,386	5,359	6,078		
		入学者数	1,137	933	1,066	939	1,037		
		入学定員	925	1,065	1,065	1,065	1,065		
		入学定員充足率	1.23	0.88	1.00	0.88	0.97		
		在籍学生数	4,317	4,176	4,274	4,171	4,089		
		收容定員	3,480	3,840	3,980	4,120	4,260		
		收容定員充足率	1.24	1.09	1.07	1.01	0.96		

学部名	学科名	項目	2017年度	2018年度	2019年度	2020年度	2021年度	入学定員に対する平均比率	備考
農学部	農学科	志願者数	2,798	2,517	2,305	1,954	2,160	0.96	
		合格者数	582	595	545	574	629		
		入学者数	117	148	142	151	143		
		入学定員	130	150	150	150	150		
		入学定員充足率	0.90	0.99	0.95	1.01	0.95		
		在籍学生数	529	523	533	558	586		
		収容定員	520	540	560	580	600		
		収容定員充足率	1.02	0.97	0.95	0.96	0.98		
	食料環境政策学科	志願者数	2,060	2,671	2,392	1,935	1,723	1.04	
		合格者数	394	389	385	391	389		
		入学者数	163	144	151	147	147		
		入学定員	130	150	150	150	150		
		入学定員充足率	1.25	0.96	1.01	0.98	0.98		
		在籍学生数	596	594	597	604	592		
		収容定員	520	540	560	580	600		
		収容定員充足率	1.15	1.10	1.07	1.04	0.99		
	農芸化学科	志願者数	2,256	1,952	1,564	1,850	1,423	0.95	
		合格者数	419	395	417	412	465		
		入学者数	137	121	156	129	149		
		入学定員	130	150	150	150	150		
		入学定員充足率	1.05	0.81	1.04	0.86	0.99		
		在籍学生数	586	544	562	546	559		
		収容定員	520	540	560	580	600		
		収容定員充足率	1.13	1.01	1.00	0.94	0.93		
	生命科学科	志願者数	2,881	2,817	2,956	2,690	2,322	0.97	
		合格者数	573	652	672	618	661		
		入学者数	115	147	153	130	163		
		入学定員	130	150	150	150	150		
入学定員充足率		0.88	0.98	1.02	0.87	1.09			
在籍学生数		540	550	540	549	594			
収容定員		520	540	560	580	600			
収容定員充足率		1.04	1.02	0.96	0.95	0.99			
学部合計	志願者数	9,995	9,957	9,217	8,429	7,628	0.98		
	合格者数	1,968	2,031	2,019	1,995	2,144			
	入学者数	532	560	602	557	602			
	入学定員	520	600	600	600	600			
	入学定員充足率	1.02	0.93	1.00	0.93	1.00			
	在籍学生数	2,251	2,211	2,232	2,257	2,331			
	収容定員	2,080	2,160	2,240	2,320	2,400			
	収容定員充足率	1.08	1.02	1.00	0.97	0.97			
	志願者数	12,143	14,459	13,972	9,546	10,507		0.98	経営学部は、学科所属は2年次からのため、学部一括で学生募集を実施。
合格者数	2,361	2,383	1,861	2,296	2,647				
入学者数	711	731	603	767	735				
入学定員	650	745	745	745	745				
入学定員充足率	1.09	0.98	0.81	1.03	0.99				
在籍学生数	714	737	604	769	741				
収容定員	650	745	745	745	745				
収容定員充足率	1.10	0.99	0.81	1.03	0.99				
経営学部	経営学部(1年生)	志願者数							
	経営学部(2~4年生)	志願者数							
	経営学部(2~4年生)	合格者数							
	経営学部(2~4年生)	入学者数							
	経営学部(2~4年生)	入学定員							
	経営学部(2~4年生)	入学定員充足率							
	経営学部(2~4年生)	在籍学生数	1,535	1,531	1,577	1,478	1,504		
	経営学部(2~4年生)	収容定員	1,180	1,200	1,285	1,370	1,455		
	経営学部(2~4年生)	収容定員充足率	1.30	1.28	1.23	1.08	1.03		
	経営学部(2~4年生)	志願者数							
	経営学部(2~4年生)	合格者数							
	経営学部(2~4年生)	入学者数							
	経営学部(2~4年生)	入学定員							
	経営学部(2~4年生)	入学定員充足率							
	経営学部(2~4年生)	在籍学生数	475	446	473	418	428		
	経営学部(2~4年生)	収容定員	470	450	460	470	480		
	経営学部(2~4年生)	収容定員充足率	1.01	0.99	1.03	0.89	0.89		
	経営学部(2~4年生)	志願者数							
	経営学部(2~4年生)	合格者数							
	経営学部(2~4年生)	入学者数							
	経営学部(2~4年生)	入学定員							
	経営学部(2~4年生)	入学定員充足率							
	経営学部(2~4年生)	在籍学生数	309	301	317	277	280		
	経営学部(2~4年生)	収容定員	300	300	300	300	300		
	経営学部(2~4年生)	収容定員充足率	1.03	1.00	1.06	0.92	0.93		
学部合計	志願者数	12,143	14,459	13,972	9,546	10,507	0.98		
	合格者数	2,361	2,383	1,861	2,296	2,647			
	入学者数	711	731	603	767	735			
	入学定員	650	745	745	745	745			
	入学定員充足率	1.09	0.98	0.81	1.03	0.99			
	在籍学生数	3,033	3,015	2,971	2,942	2,953			
	収容定員	2,600	2,695	2,790	2,885	2,980			
	収容定員充足率	1.17	1.12	1.06	1.02	0.99			

学部名	学科名	項目	2017年度	2018年度	2019年度	2020年度	2021年度	入学定員に対する平均比率	備考
情報 コミュニケーション学部	情報 コミュニケーション学科	志願者数	8,706	8,685	8,120	7,358	8,125	1.05	
		合格者数	1,333	1,473	1,377	1,477	1,745		
		入学者数	481	561	503	525	581		
		入学定員	450	520	520	520	520		
		入学定員充足率	1.07	1.08	0.97	1.01	1.12		
		在籍学生数	2,109	2,138	2,141	2,168	2,253		
		収容定員	1,800	1,870	1,940	2,010	2,080		
		収容定員充足率	1.17	1.14	1.10	1.08	1.08		
		学部合計		志願者数	8,706	8,685	8,120		
合格者数	1,333			1,473	1,377	1,477	1,745		
入学者数	481			561	503	525	581		
入学定員	450			520	520	520	520		
入学定員充足率	1.07			1.08	0.97	1.01	1.12		
在籍学生数	2,109			2,138	2,141	2,168	2,253		
収容定員	1,800			1,870	1,940	2,010	2,080		
収容定員充足率	1.17			1.14	1.10	1.08	1.08		
国際 日本学部	国際 日本学科			志願者数	6,593	6,942	6,646	6,526	6,804
		合格者数	1,292	1,160	1,291	1,627	1,768		
		入学者数	409	343	368	376	378		
		入学定員	350	400	400	400	400		
		入学定員充足率	1.17	0.86	0.92	0.94	0.95		
		在籍学生数	1,738	1,702	1,644	1,592	1,535		
		収容定員	1,400	1,450	1,500	1,550	1,600		
		収容定員充足率	1.24	1.17	1.10	1.03	0.96		
		学部合計		志願者数	6,593	6,942	6,646	6,526	6,804
合格者数	1,292			1,160	1,291	1,627	1,768		
入学者数	409			343	368	376	378		
入学定員	350			400	400	400	400		
入学定員充足率	1.17			0.86	0.92	0.94	0.95		
在籍学生数	1,738			1,702	1,644	1,592	1,535		
収容定員	1,400			1,450	1,500	1,550	1,600		
収容定員充足率	1.24			1.17	1.10	1.03	0.96		
総合 数理学部	現象 数理学科			志願者数	1,250	1,226	1,378	1,203	1,093
		合格者数	234	230	237	243	253		
		入学者数	78	94	86	82	89		
		入学定員	80	90	90	90	90		
		入学定員充足率	0.98	1.04	0.96	0.91	0.99		
		在籍学生数	341	359	366	355	368		
		収容定員	320	330	340	350	360		
		収容定員充足率	1.07	1.09	1.08	1.01	1.02		
		先端 メディアサイ エンス学科	志願者数	1,728	1,872	2,212	2,143	1,881	0.96
	合格者数		242	248	275	243	278		
	入学者数		102	111	125	104	116		
	入学定員		100	120	120	120	120		
	入学定員充足率		1.02	0.93	1.04	0.87	0.97		
	在籍学生数		435	443	468	453	460		
	収容定員		400	420	440	460	480		
	収容定員充足率		1.09	1.05	1.06	0.98	0.96		
	ネット ワーク 学 科 ク レ ー ズ		志願者数	1,085	892	1,269	1,010	1,115	
		合格者数	178	192	187	205	249		
入学者数		77	90	78	89	86			
入学定員		80	90	90	90	90			
入学定員充足率		0.96	1.00	0.87	0.99	0.96			
在籍学生数		333	345	354	345	349			
収容定員		320	330	340	350	360			
収容定員充足率		1.04	1.05	1.04	0.99	0.97			
学部合計			志願者数	4,063	3,990	4,859	4,356	4,089	0.96
	合格者数		654	670	699	691	780		
	入学者数		257	295	289	275	291		
	入学定員		260	300	300	300	300		
	入学定員充足率		0.99	0.98	0.96	0.92	0.97		
	在籍学生数		1,109	1,147	1,188	1,153	1,177		
	収容定員		1,040	1,080	1,120	1,160	1,200		
	収容定員充足率		1.07	1.06	1.06	0.99	0.98		
	学部 総計			志願者数	117,069	124,414	116,193	107,450	
合格者数		25,054		23,645	24,544	24,846	27,325		
入学者数		7,326		7,293	7,458	7,281	7,673		
入学定員		6,730		7,760	7,760	7,760	7,760		
入学定員充足率		1.09		0.94	0.96	0.94	1		
在籍学生数		31,004		30,882	30,703	30,462	30,673		
収容定員		26,700		27,950	28,980	30,010	31,040		
収容定員充足率		1.16		1.10	1.06	1.02	1		

<編入学>

学部名	学科名	項目	2017年度	2018年度	2019年度	2020年度	2021年度	備考
法学部	法律学科	入学者数(2年次)	1	0	1	0	0	
		入学定員(2年次)	0	0	0	0	0	
		入学者数(3年次)	1	0	0	0	0	
		入学定員(3年次)	0	0	0	0	0	
		入学者数(4年次)	1		1			
		入学定員(4年次)	0		0			
学部合計		入学者数(2年次)	1	0	1	0	0	
		入学定員(2年次)	0	0	0	0	0	
		入学者数(3年次)	1	0	0	0	0	
		入学定員(3年次)	0	0	0	0	0	
		入学者数(4年次)	1	0	1	0	0	
		入学定員(4年次)	0	0	0	0	0	
商学部	商学科	入学者数(2年次)			2			
		入学定員(2年次)			0			
		入学者数(3年次)						
		入学定員(3年次)						
		入学者数(4年次)						
		入学定員(4年次)						
学部合計		入学者数(2年次)	0	0	2	0	0	
		入学定員(2年次)	0	0	0	0	0	
		入学者数(3年次)	0	0	0	0	0	
		入学定員(3年次)	0	0	0	0	0	
		入学者数(4年次)	0	0	0	0	0	
		入学定員(4年次)	0	0	0	0	0	
政治経済学部	政治学科	入学者数(2年次)	1					
		入学定員(2年次)	0					
		入学者数(3年次)						
		入学定員(3年次)						
		入学者数(4年次)						
		入学定員(4年次)						
	経済学科	入学者数(2年次)						
		入学定員(2年次)						
		入学者数(3年次)						
		入学定員(3年次)						
		入学者数(4年次)						
		入学定員(4年次)						
地域行政学科	入学者数(2年次)							
	入学定員(2年次)							
	入学者数(3年次)							
	入学定員(3年次)							
	入学者数(4年次)							
	入学定員(4年次)							
学部合計		入学者数(2年次)	1	0	0	0	0	
		入学定員(2年次)	0	0	0	0	0	
		入学者数(3年次)	0	0	0	0	0	
		入学定員(3年次)	0	0	0	0	0	
		入学者数(4年次)	0	0	0	0	0	
		入学定員(4年次)	0	0	0	0	0	
文学部	文学科	入学者数(2年次)	7	6	8	14	14	
		入学定員(2年次)	0	0	0	0	0	
		入学者数(3年次)	3	5	1	1	2	
		入学定員(3年次)	0	0	0	0	0	
		入学者数(4年次)	1					
		入学定員(4年次)	0					
	史学地理学科	入学者数(2年次)	1	1	3	5	5	
		入学定員(2年次)	0	0	0	0	0	
		入学者数(3年次)	1	1	3	0	0	
		入学定員(3年次)	0	0	0	0	0	
		入学者数(4年次)					1	
		入学定員(4年次)					0	
	心理社会学科	入学者数(2年次)	2	4	6	7	5	
		入学定員(2年次)	0	0	0	0	0	
		入学者数(3年次)	0	0	0	0	0	
入学定員(3年次)		0	0	0	0	0		
入学者数(4年次)								
入学定員(4年次)								
学部合計		入学者数(2年次)	10	11	17	26	24	
		入学定員(2年次)	0	0	0	0	0	
		入学者数(3年次)	4	6	4	1	2	
		入学定員(3年次)	0	0	0	0	0	
		入学者数(4年次)	1	0	0	0	1	
		入学定員(4年次)	0	0	0	0	0	

学部名	学科名	項目	2017年度	2018年度	2019年度	2020年度	2021年度	備考	
理工学部	電気電子生命学科	入学者数(2年次)					1		
		入学定員(2年次)					0		
		入学者数(3年次)	3	2	4	0	1		
		入学定員(3年次)	0	0	0	0	0		
		入学者数(4年次)							
		入学定員(4年次)							
	機械工学科	入学者数(2年次)							
		入学定員(2年次)							
		入学者数(3年次)	3	3	3	0	2		
		入学定員(3年次)	0	0	0	0	0		
		入学者数(4年次)							
		入学定員(4年次)							
	機械情報工学科	入学者数(2年次)							
		入学定員(2年次)							
		入学者数(3年次)	0	0	1	0	0		
		入学定員(3年次)	0	0	0	0	0		
		入学者数(4年次)							
		入学定員(4年次)							
	建築学科	入学者数(2年次)			1				
		入学定員(2年次)			0				
		入学者数(3年次)							
		入学定員(3年次)							
		入学者数(4年次)							
		入学定員(4年次)							
	応用化学学科	入学者数(2年次)							
		入学定員(2年次)							
		入学者数(3年次)							
		入学定員(3年次)							
		入学者数(4年次)							
		入学定員(4年次)							
	情報科学科	入学者数(2年次)							
		入学定員(2年次)							
		入学者数(3年次)							
		入学定員(3年次)							
		入学者数(4年次)							
		入学定員(4年次)							
数学科	入学者数(2年次)								
	入学定員(2年次)								
	入学者数(3年次)								
	入学定員(3年次)								
	入学者数(4年次)								
	入学定員(4年次)								
物理学科	入学者数(2年次)								
	入学定員(2年次)								
	入学者数(3年次)								
	入学定員(3年次)								
	入学者数(4年次)								
	入学定員(4年次)								
学部合計	入学者数(2年次)	0	0	1	0	1			
	入学定員(2年次)	0	0	0	0	0			
	入学者数(3年次)	6	5	8	0	3			
	入学定員(3年次)	0	0	0	0	0			
	入学者数(4年次)	0	0	0	0	0			
	入学定員(4年次)	0	0	0	0	0			
農学部	農学科	入学者数(2年次)	0	0	0	0	0		
		入学定員(2年次)	0	0	0	0	0		
		入学者数(3年次)	0	0	0	0	0		
		入学定員(3年次)	0	0	0	0	0		
		入学者数(4年次)							
		入学定員(4年次)							
	食料環境政策学科	入学者数(2年次)	0	0	0	0	0		
		入学定員(2年次)	0	0	0	0	0		
		入学者数(3年次)	0	0	0	0	0		
		入学定員(3年次)	0	0	0	0	0		
		入学者数(4年次)							
		入学定員(4年次)							
	農芸化学科	入学者数(2年次)	0	0	0	0	0		
		入学定員(2年次)	0	0	0	0	0		
		入学者数(3年次)	0	0	0	0	0		
		入学定員(3年次)	0	0	0	0	0		
		入学者数(4年次)							
		入学定員(4年次)							
	生命科学科	入学者数(2年次)	0	0	0	0	0		
		入学定員(2年次)	0	0	0	0	0		
		入学者数(3年次)	0	0	0	0	0		
		入学定員(3年次)	0	0	0	0	0		
		入学者数(4年次)							
		入学定員(4年次)							
学部合計	入学者数(2年次)	0	0	0	0	0			
	入学定員(2年次)	0	0	0	0	0			
	入学者数(3年次)	0	0	0	0	0			
	入学定員(3年次)	0	0	0	0	0			
	入学者数(4年次)	0	0	0	0	0			
	入学定員(4年次)	0	0	0	0	0			

学部名	学科名	項目	2017年度	2018年度	2019年度	2020年度	2021年度	備考
経営学部	経営学科	入学者数(2年次)						
		入学定員(2年次)						
		入学者数(3年次)						
		入学定員(3年次)						
		入学者数(4年次)				1		
	入学定員(4年次)				0			
	会計学科	入学者数(2年次)						
		入学定員(2年次)						
		入学者数(3年次)						
		入学定員(3年次)						
		入学者数(4年次)						
	入学定員(4年次)							
	公共経営学科	入学者数(2年次)						
		入学定員(2年次)						
		入学者数(3年次)						
入学定員(3年次)								
入学者数(4年次)								
入学定員(4年次)								
学部合計		入学者数(2年次)	0	0	0	0	0	
		入学定員(2年次)	0	0	0	0	0	
		入学者数(3年次)	0	0	0	0	0	
		入学定員(3年次)	0	0	0	0	0	
		入学者数(4年次)	0	0	0	1	0	
		入学定員(4年次)	0	0	0	0	0	
情報コミュニケーション部	情報コミュニケーション学科	入学者数(2年次)	7	3	6	7	6	
		入学定員(2年次)	0	0	0	0	0	
		入学者数(3年次)	0	0	1	0	0	
		入学定員(3年次)	0	0	0	0	0	
		入学者数(4年次)			1			
		入学定員(4年次)			0			
学部合計		入学者数(2年次)	7	3	6	7	6	
		入学定員(2年次)	0	0	0	0	0	
		入学者数(3年次)	0	0	1	0	0	
		入学定員(3年次)	0	0	0	0	0	
		入学者数(4年次)	0	0	1	0	0	
		入学定員(4年次)	0	0	0	0	0	
国際日本学部	国際日本学科	入学者数(2年次)	0	0	0	0	0	
		入学定員(2年次)	0	0	0	0	0	
		入学者数(3年次)	0	1	0	0	0	
		入学定員(3年次)	0	0	0	0	0	
		入学者数(4年次)			1			
		入学定員(4年次)			0			
学部合計		入学者数(2年次)	0	0	0	0	0	
		入学定員(2年次)	0	0	0	0	0	
		入学者数(3年次)	0	1	0	0	0	
		入学定員(3年次)	0	0	0	0	0	
		入学者数(4年次)	0	0	1	0	0	
		入学定員(4年次)	0	0	0	0	0	
総合数理学部	現象数理学科	入学者数(2年次)						
		入学定員(2年次)						
		入学者数(3年次)						
		入学定員(3年次)						
		入学者数(4年次)						
	入学定員(4年次)							
	先端エクスピア学	入学者数(2年次)						
		入学定員(2年次)						
		入学者数(3年次)						
		入学定員(3年次)						
		入学者数(4年次)						
	入学定員(4年次)							
	デネットワーク	入学者数(2年次)						
		入学定員(2年次)						
		入学者数(3年次)						
入学定員(3年次)								
入学者数(4年次)								
入学定員(4年次)								
学部合計		入学者数(2年次)	0	0	0	0	0	
		入学定員(2年次)	0	0	0	0	0	
		入学者数(3年次)	0	0	0	0	0	
		入学定員(3年次)	0	0	0	0	0	
		入学者数(4年次)	0	0	0	0	0	
		入学定員(4年次)	0	0	0	0	0	

<博士前期・修士課程>

研究科名	専攻名	項目	2017年度	2018年度	2019年度	2020年度	2021年度	入学定員に対する平均比率	備考
法学研究科	公法学専攻（博士前期課程）	志願者数	23	19	11	15	20	0.47	
		合格者数	15	10	4	5	8		
		入学者数	13	9	4	4	7		
		入学定員	20	20	20	20	20		
		入学定員充足率	0.65	0.45	0.20	0.20	0.35		
		在籍学生数	36	26	20	11	15		
		収容定員	40	40	40	40	40		
	収容定員充足率	0.90	0.65	0.50	0.28	0.38			
	民事法学専攻（博士前期課程）	志願者数	15	28	28	18	40	0.43	
		合格者数	6	13	11	6	17		
		入学者数	5	13	8	6	13		
		入学定員	20	20	20	20	20		
		入学定員充足率	0.25	0.65	0.40	0.30	0.65		
		在籍学生数	16	26	25	16	21		
収容定員		40	40	40	40	40			
収容定員充足率	0.40	0.65	0.63	0.40	0.53				
研究科合計	志願者数	38	47	39	33	60	0.45		
	合格者数	21	23	15	11	25			
	入学者数	18	22	12	10	20			
	入学定員	40	40	40	40	40			
	入学定員充足率	0.45	0.55	0.30	0.25	0.50			
	在籍学生数	52	52	45	27	36			
	収容定員	80	80	80	80	80			
	収容定員充足率	0.65	0.65	0.56	0.34	0.45			
	収容定員充足率	0.65	0.65	0.56	0.34	0.45			
商学研究科	商学専攻（博士前期課程）	志願者数	181	276	218	221	146	0.89	
		合格者数	39	38	36	43	37		
		入学者数	32	31	27	36	28		
		入学定員	35	35	35	35	35		
		入学定員充足率	0.91	0.89	0.77	1.03	0.80		
		在籍学生数	71	69	66	65	64		
		収容定員	70	70	70	70	70		
		収容定員充足率	1.01	0.99	0.94	0.93	0.91		
		収容定員充足率	1.01	0.99	0.94	0.93	0.91		
		収容定員充足率	1.01	0.99	0.94	0.93	0.91		
研究科合計	志願者数	181	276	218	221	146	0.89		
	合格者数	39	38	36	43	37			
	入学者数	32	31	27	36	28			
	入学定員	35	35	35	35	35			
	入学定員充足率	0.91	0.89	0.77	1.03	0.80			
	在籍学生数	71	69	66	65	64			
	収容定員	70	70	70	70	70			
	収容定員充足率	1.01	0.99	0.94	0.93	0.91			
	収容定員充足率	1.01	0.99	0.94	0.93	0.91			
政治経済学研究科	政治学専攻（博士前期課程）	志願者数	46	60	66	85	59	0.80	
		合格者数	28	27	28	32	20		
		入学者数	22	20	22	24	14		
		入学定員	25	25	25	25	25		
		入学定員充足率	0.88	0.80	0.88	0.96	0.56		
		在籍学生数	43	47	45	48	43		
		収容定員	50	50	50	50	50		
	収容定員充足率	0.86	0.94	0.90	0.96	0.86			
	経済学専攻（博士前期課程）	志願者数	115	144	113	62	64	0.61	
		合格者数	42	30	29	21	22		
		入学者数	27	21	25	15	18		
		入学定員	35	35	35	35	35		
		入学定員充足率	0.77	0.60	0.71	0.43	0.51		
		在籍学生数	53	51	49	39	36		
収容定員		70	70	70	70	70			
収容定員充足率	0.76	0.73	0.70	0.56	0.51				
研究科合計	志願者数	161	204	179	147	123	0.69		
	合格者数	70	57	57	53	42			
	入学者数	49	41	47	39	32			
	入学定員	60	60	60	60	60			
	入学定員充足率	0.82	0.68	0.78	0.65	0.53			
	在籍学生数	96	98	94	87	79			
	収容定員	120	120	120	120	120			
	収容定員充足率	0.80	0.82	0.78	0.73	0.66			
	収容定員充足率	0.80	0.82	0.78	0.73	0.66			
経営学研究科	経営学専攻（博士前期課程）	志願者数	84	136	116	97	107	1.08	
		合格者数	56	51	47	41	43		
		入学者数	48	45	46	39	35		
		入学定員	40	40	40	40	40		
		入学定員充足率	1.20	1.13	1.15	0.98	0.88		
		在籍学生数	121	116	111	98	89		
		収容定員	80	80	80	80	80		
		収容定員充足率	1.51	1.45	1.39	1.23	1.11		
		収容定員充足率	1.51	1.45	1.39	1.23	1.11		
		収容定員充足率	1.51	1.45	1.39	1.23	1.11		
研究科合計	志願者数	84	136	116	97	107	1.08		
	合格者数	56	51	47	41	43			
	入学者数	48	45	46	39	35			
	入学定員	40	40	40	40	40			
	入学定員充足率	1.20	1.13	1.15	0.98	0.88			
	在籍学生数	121	116	111	98	89			
	収容定員	80	80	80	80	80			
	収容定員充足率	1.51	1.45	1.39	1.23	1.11			
	収容定員充足率	1.51	1.45	1.39	1.23	1.11			

研究科名	専攻名	項目	2017年度	2018年度	2019年度	2020年度	2021年度	入学定員に対する平均比率	備考
文学研究科	日本文学専攻（博士前期課程）	志願者数	17	20	28	12	10	1.22	
		合格者数	12	8	13	5	5		
		入学者数	10	7	12	4	5		
		入学定員	6	6	6	6	6		
		入学定員充足率	1.67	1.17	2.00	0.67	0.83		
		在籍学生数	17	22	22	18	11		
		収容定員	12	12	12	12	12		
	収容定員充足率	1.42	1.83	1.83	1.50	0.92			
	英文学専攻（博士前期課程）	志願者数	5	1	0	1	7	0.31	
		合格者数	4	1	0	0	6		
		入学者数	4	1	0	0	3		
		入学定員	6	6	6	6	6		
		入学定員充足率	0.67	0.17	0.00	0.00	0.50		
		在籍学生数	7	5	4	3	3		
		収容定員	12	12	12	12	12		
	収容定員充足率	0.58	0.42	0.33	0.25	0.25			
	仏文学専攻（博士前期課程）	志願者数	1	6	3	2	7	0.25	
		合格者数	1	4	1	1	2		
		入学者数	1	4	0	1	2		
		入学定員	6	6	6	6	6		
		入学定員充足率	0.17	0.67	0.00	0.17	0.33		
		在籍学生数	4	6	5	3	4		
		収容定員	12	12	12	12	12		
	収容定員充足率	0.33	0.50	0.42	0.25	0.33			
	独文学専攻（博士前期課程）	志願者数	3	2	1	2	2	0.19	
		合格者数	2	1	1	2	2		
		入学者数	1	1	1	2	1		
		入学定員	6	6	6	6	6		
		入学定員充足率	0.17	0.17	0.17	0.33	0.17		
		在籍学生数	2	3	2	3	3		
		収容定員	12	12	12	12	12		
	収容定員充足率	0.17	0.25	0.17	0.25	0.25			
	演劇学専攻（博士前期課程）	志願者数	7	5	9	5	3	0.42	
		合格者数	4	2	5	1	1		
		入学者数	4	2	5	1	1		
		入学定員	6	6	6	6	6		
		入学定員充足率	0.67	0.33	0.83	0.17	0.17		
		在籍学生数	7	6	8	5	3		
		収容定員	12	12	12	12	12		
	収容定員充足率	0.58	0.50	0.67	0.42	0.25			
	文芸メディア専攻（修士課程）	志願者数	10	4	4	6	8	0.50	
		合格者数	4	1	2	2	1		
		入学者数	4	1	2	1	1		
		入学定員	6	6	6	6	6		
		入学定員充足率	0.67	0.17	0.33	0.17	0.17		
		在籍学生数	14	8	2	3	2		
		収容定員	12	12	12	12	12		
収容定員充足率	1.17	0.67	0.17	0.25	0.17				
史学専攻（博士前期課程）	志願者数	35	38	41	25	26	0.65		
	合格者数	21	17	19	13	19			
	入学者数	19	15	16	13	18			
	入学定員	25	25	25	25	25			
	入学定員充足率	0.76	0.60	0.64	0.52	0.72			
	在籍学生数	46	42	38	33	39			
	収容定員	50	50	50	50	50			
収容定員充足率	0.92	0.84	0.76	0.66	0.78				
地理学専攻（博士前期課程）	志願者数	6	3	4	2	5	0.47		
	合格者数	4	1	4	1	3			
	入学者数	4	1	4	1	1			
	入学定員	5	5	5	5	5			
	入学定員充足率	0.80	0.20	0.80	0.20	0.20			
	在籍学生数	7	5	5	4	4			
	収容定員	10	10	10	10	10			
収容定員充足率	0.70	0.50	0.50	0.40	0.40				
（博士前期課程）臨床人間学専攻	志願者数	53	42	44	38	53	0.80		
	合格者数	11	8	15	14	17			
	入学者数	10	8	14	7	16			
	入学定員	14	14	14	14	14			
	入学定員充足率	0.71	0.57	1.00	0.50	1.14			
	在籍学生数	23	20	23	22	24			
	収容定員	28	28	28	28	28			
収容定員充足率	0.82	0.71	0.82	0.79	0.86				
研究科合計	志願者数	137	121	134	93	121	0.59		
	合格者数	63	43	60	39	56			
	入学者数	57	40	54	30	48			
	入学定員	80	80	80	80	80			
	入学定員充足率	0.71	0.50	0.68	0.38	0.60			
	在籍学生数	127	117	109	94	93			
	収容定員	160	160	160	160	160			
収容定員充足率	0.79	0.73	0.68	0.59	0.58				

研究科名	専攻名	項目	2017年度	2018年度	2019年度	2020年度	2021年度	入学定員に対する平均比率	備考	
理工学研究科	電気 士前期学 課程専攻 (博)	志願者数	89	71	83	96	111	0.87		
		合格者数	79	67	74	60	83			
		入学者数	77	63	68	53	74			
		入学定員	82	82	82	82	82			
		入学定員充足率	0.94	0.77	0.83	0.65	0.90			
		在籍学生数	169	142	131	122	129			
		収容定員	157	164	164	164	164			
		収容定員充足率	1.08	0.87	0.80	0.74	0.79			
	機械 士前期学 課程専攻 (博)	志願者数	95	87	83	108	124	0.94		
		合格者数	86	77	77	91	112			
		入学者数	80	71	73	76	106			
		入学定員	86	86	86	86	86			
		入学定員充足率	0.93	0.83	0.85	0.88	1.23			
		在籍学生数	150	153	143	150	182			
		収容定員	163	172	172	172	172			
		収容定員充足率	0.92	0.89	0.83	0.87	1.06			
	2016年4 月集 集停止 2016年4 月集 集停止	建築 士前期学 課程専攻 (博)	志願者数	-	-	-	-	-	0.86	
		合格者数	-	-	-	-	-			
		入学者数	-	-	-	-	-			
		入学定員	-	-	-	-	-			
		入学定員充足率	-	-	-	-	-			
		在籍学生数	70	6	0	0	0			
		収容定員	76	0	0	0	0			
		収容定員充足率	0.92	-	-	-	-			
	建築 士・都 市前期学 課程専攻 (博)	志願者数	99	113	88	126	128	0.99		
		合格者数	89	95	78	95	98			
		入学者数	82	83	68	84	80			
		入学定員	80	80	80	80	80			
		入学定員充足率	1.03	1.04	0.85	1.05	1.00			
		在籍学生数	82	11	165	161	168			
		収容定員	80	160	160	160	160			
		収容定員充足率	1.03	0.07	1.03	1.01	1.05			
	応用 化学 士前期学 課程専攻 (博)	志願者数	57	55	46	69	63	1.23		
		合格者数	53	53	43	59	56			
		入学者数	51	49	41	54	54			
		入学定員	40	40	40	40	40			
		入学定員充足率	1.28	1.23	1.03	1.35	1.35			
		在籍学生数	90	8	96	97	110			
		収容定員	75	99	80	80	80			
		収容定員充足率	1.20	0.08	1.20	1.21	1.38			
	※(基礎 理工学 士前期学 課程専攻 (博)	志願者数	-	-	-	-	-	0.89		
		合格者数	-	-	-	-	-			
		入学者数	-	-	-	-	-			
		入学定員	-	-	-	-	-			
		入学定員充足率	-	-	-	-	-			
		在籍学生数	57	1	0	0	0			
		収容定員	61	0	0	0	0			
収容定員充足率		0.93	-	-	-	-				
※(新領 域創造 専攻 (博)	志願者数	-	-	-	-	-	0.57			
	合格者数	-	-	-	-	-				
	入学者数	-	-	-	-	-				
	入学定員	-	-	-	-	-				
	入学定員充足率	-	-	-	-	-				
	在籍学生数	23	1	0	0	0				
	収容定員	35	0	0	0	0				
	収容定員充足率	0.66	-	-	-	-				
情報 科学 士前期学 課程専攻 (博)	志願者数	43	44	39	58	72	0.97			
	合格者数	38	34	35	47	54				
	入学者数	35	31	34	43	51				
	入学定員	40	40	40	40	40				
	入学定員充足率	0.88	0.78	0.85	1.08	1.28				
	在籍学生数	35	66	68	79	92				
	収容定員	40	80	80	80	80				
	収容定員充足率	0.88	0.83	0.85	0.99	1.15				
数学 前期学 課程専攻 (博)	志願者数	14	12	7	15	18	0.51			
	合格者数	9	9	6	12	9				
	入学者数	8	7	4	10	9				
	入学定員	15	15	15	15	15				
	入学定員充足率	0.53	0.47	0.27	0.67	0.60				
	在籍学生数	8	15	11	15	20				
	収容定員	15	30	30	30	30				
	収容定員充足率	0.53	0.50	0.37	0.50	0.67				
物理 前期学 課程専攻 (博)	志願者数	20	30	18	30	31	1.04			
	合格者数	16	23	14	24	20				
	入学者数	13	18	12	21	19				
	入学定員	16	16	16	16	16				
	入学定員充足率	0.81	1.13	0.75	1.31	1.19				
	在籍学生数	13	31	30	33	40				
	収容定員	16	32	32	32	32				
	収容定員充足率	0.81	0.97	0.94	1.03	1.25				
研究科 合計	志願者数	417	412	364	502	547	0.95			
	合格者数	370	358	327	388	432				
	入学者数	346	322	300	341	393				
	入学定員	359	359	359	359	359				
	入学定員充足率	0.96	0.90	0.84	0.95	1.09				
	在籍学生数	697	434	644	657	741				
	収容定員	718	737	718	718	718				
収容定員充足率	0.97	0.59	0.90	0.92	1.03					

研究科名	専攻名	項目	2017年度	2018年度	2019年度	2020年度	2021年度	入学定員に対する平均比率	備考
農学研究科	農芸化学専攻（博士前期課程）	志願者数	25	28	27	35	40	1.10	
		合格者数	24	28	26	32	37		
		入学者数	24	27	26	31	34		
		入学定員	26	26	26	26	26		
		入学定員充足率	0.92	1.04	1.00	1.19	1.31		
		在籍学生数	53	52	54	56	66		
		収容定員	52	52	52	52	52		
	収容定員充足率	1.02	1.00	1.04	1.08	1.27	1.08		
	志願者数	25	21	21	16	32			
	合格者数	25	20	21	16	29			
	入学者数	22	19	19	16	29			
	入学定員	20	20	20	20	20			
	入学定員充足率	1.10	0.95	0.95	0.80	1.45			
	在籍学生数	51	42	38	35	48			
	収容定員	40	40	40	40	40			
	収容定員充足率	1.28	1.05	0.95	0.88	1.20	0.38		
	志願者数	2	4	1	7	6			
	合格者数	2	3	1	7	3			
	入学者数	2	3	1	6	3			
	入学定員	8	8	8	8	8			
入学定員充足率	0.25	0.38	0.13	0.75	0.38				
在籍学生数	4	5	3	8	9				
収容定員	16	16	16	16	16				
収容定員充足率	0.25	0.31	0.19	0.50	0.56	1.02			
志願者数	30	27	31	19	36				
合格者数	30	27	29	19	35				
入学者数	27	25	26	19	34				
入学定員	26	26	26	26	26				
入学定員充足率	1.04	0.96	1.00	0.73	1.31				
在籍学生数	56	53	53	44	50				
収容定員	52	52	52	52	52				
収容定員充足率	1.08	1.02	1.02	0.85	0.96	1.00			
志願者数	82	80	80	77	114				
合格者数	81	78	77	74	104				
入学者数	75	74	72	72	100				
入学定員	80	80	80	80	80				
入学定員充足率	0.94	0.93	0.90	0.90	1.25				
在籍学生数	164	152	148	143	173				
収容定員	160	160	160	160	160				
収容定員充足率	1.03	0.95	0.93	0.89	1.08	0.77			
志願者数	47	87	98	104	122				
合格者数	18	30	27	23	25				
入学者数	15	25	21	18	20				
入学定員	25	25	25	25	25				
入学定員充足率	0.60	1.00	0.84	0.72	0.80				
在籍学生数	32	44	48	41	40				
収容定員	50	50	50	50	50				
収容定員充足率	0.64	0.88	0.96	0.82	0.80	0.77			
志願者数	47	87	98	104	122				
合格者数	18	30	27	23	25				
入学者数	15	25	21	18	20				
入学定員	25	25	25	25	25				
入学定員充足率	0.60	1.00	0.84	0.72	0.80				
在籍学生数	32	44	48	41	40				
収容定員	50	50	50	50	50				
収容定員充足率	0.64	0.88	0.96	0.82	0.80	0.70			
志願者数	17	9	74	43	42				
合格者数	12	5	27	22	18				
入学者数	11	3	23	19	17				
入学定員	20	20	20	20	20				
入学定員充足率	0.55	0.15	1.15	0.95	0.85				
在籍学生数	27	18	31	43	41				
収容定員	40	40	40	40	40				
収容定員充足率	0.68	0.45	0.78	1.08	1.03	0.70			
志願者数	17	9	74	43	42				
合格者数	12	5	27	22	18				
入学者数	11	3	23	19	17				
入学定員	20	20	20	20	20				
入学定員充足率	0.55	0.15	1.15	0.95	0.85				
在籍学生数	27	18	31	43	41				
収容定員	40	40	40	40	40				
収容定員充足率	0.68	0.45	0.78	1.08	1.03				

研究科名	専攻名	項目	2017年度	2018年度	2019年度	2020年度	2021年度	入学定員に対する平均比率	備考
先端数理科学研究科	〈現象数理学専攻 （博士前期課程）〉	志願者数	31	18	13	10	24	0.57	
		合格者数	21	15	10	8	19		
		入学者数	19	13	10	6	14		
		入学定員	20	20	20	20	20		
		入学定員充足率	0.95	0.65	0.50	0.30	0.70		
		在籍学生数	24	32	24	16	20		
		収容定員	35	40	40	40	40		
		収容定員充足率	0.69	0.80	0.60	0.40	0.50		
		志願者数	75	40	36	42	60		
	合格者数	65	35	28	32	41			
	入学者数	61	34	28	29	36			
	入学定員	45	45	45	45	45			
	入学定員充足率	1.36	0.76	0.62	0.64	0.80			
	在籍学生数	61	95	65	58	65			
	収容定員	45	90	90	90	90			
	収容定員充足率	1.36	1.06	0.72	0.64	0.72			
	志願者数	36	32	22	27	35	0.74		
	合格者数	32	30	22	25	29			
	入学者数	31	28	22	24	29			
	入学定員	36	36	36	36	36			
	入学定員充足率	0.86	0.78	0.61	0.67	0.81			
	在籍学生数	31	58	50	46	54			
	収容定員	36	72	72	72	72			
	収容定員充足率	0.86	0.81	0.69	0.64	0.75			
	研究科合計	志願者数	142	90	71	79			119
		合格者数	118	80	60	65	89		
		入学者数	111	75	60	59	79		
入学定員		101	101	101	101	101			
入学定員充足率		1.10	0.74	0.59	0.58	0.78			
在籍学生数		116	185	139	120	139			
収容定員		116	202	202	202	202			
収容定員充足率		1.00	0.92	0.69	0.59	0.69			
国際日本学研究所		〈国際日本学専攻 （博士前期課程）〉	志願者数	63	77	72	59	63	0.77
	合格者数		22	19	16	15	25		
	入学者数		15	15	15	15	24		
	入学定員		20	20	20	20	20		
	入学定員充足率		0.75	0.75	0.75	0.75	1.20		
	在籍学生数		29	32	33	30	38		
	収容定員		40	40	40	40	40		
	収容定員充足率		0.73	0.80	0.83	0.75	0.95		
	研究科合計		志願者数	63	77	72	59	63	
合格者数		22	19	16	15	25			
入学者数		15	15	15	15	24			
入学定員		20	20	20	20	20			
入学定員充足率		0.75	0.75	0.75	0.75	1.20			
在籍学生数		29	32	33	30	38			
収容定員		40	40	40	40	40			
収容定員充足率		0.73	0.80	0.83	0.75	0.95			
研究科総計		志願者数	1,369	1,539	1,445	1,455	1,564	0.84	
	合格者数	870	782	749	774	896			
	入学者数	777	693	677	678	796			
	入学定員	860	860	860	860	860			
	入学定員充足率	0.90	0.81	0.79	0.79	0.93			
	在籍学生数	1,532	1,317	1,468	1,405	1,533			
	収容定員	1,634	1,739	1,720	1,720	1,720			
	収容定員充足率	0.94	0.76	0.85	0.82	0.89			

<博士後期課程>

研究科名	専攻名	項目	2017年度	2018年度	2019年度	2020年度	2021年度	入学定員に対する平均比率	備考
法学研究科	公法学専攻(博士後期課程)	志願者数	12	7	4	8	5	0.44	
		合格者数	3	4	3	2	2		
		入学者数	3	4	2	2	2		
		入学定員	6	6	6	6	6		
		入学定員充足率	0.50	0.67	0.33	0.33	0.33		
		在籍学生数	16	19	17	18	15		
		収容定員	18	18	18	18	18		
	収容定員充足率	0.89	1.06	0.94	1.00	0.83			
	(民事)法学専攻(博士後期課程)	志願者数	5	4	0	3	0	0.22	
		合格者数	3	3	0	1	0		
		入学者数	3	3	0	1	0		
		入学定員	6	6	6	6	6		
		入学定員充足率	0.50	0.50	0.00	0.17	0.00		
		在籍学生数	13	11	9	10	8		
収容定員		18	18	18	18	18			
収容定員充足率	0.72	0.61	0.50	0.56	0.44				
研究科合計	志願者数	17	11	4	11	5	0.33		
	合格者数	6	7	3	3	2			
	入学者数	6	7	2	3	2			
	入学定員	12	12	12	12	12			
	入学定員充足率	0.50	0.58	0.17	0.25	0.17			
	在籍学生数	29	30	26	28	23			
	収容定員	36	36	36	36	36			
	収容定員充足率	0.81	0.83	0.72	0.78	0.64			
	収容定員充足率	0.81	0.83	0.72	0.78	0.64			
商学研究科	商学専攻(博士後期課程)	志願者数	9	8	8	9	3	0.75	
		合格者数	6	5	4	5	3		
		入学者数	6	4	4	5	3		
		入学定員	6	6	6	6	6		
		入学定員充足率	1.00	0.67	0.67	0.83	0.50		
		在籍学生数	23	24	24	23	19		
		収容定員	18	18	18	18	18		
		収容定員充足率	1.28	1.33	1.33	1.28	1.06		
		収容定員充足率	1.28	1.33	1.33	1.28	1.06		
研究科合計	志願者数	9	8	8	9	3	0.75		
	合格者数	6	5	4	5	3			
	入学者数	6	4	4	5	3			
	入学定員	6	6	6	6	6			
	入学定員充足率	1.00	0.67	0.67	0.83	0.50			
	在籍学生数	23	24	24	23	19			
	収容定員	18	18	18	18	18			
	収容定員充足率	1.28	1.33	1.33	1.28	1.06			
	収容定員充足率	1.28	1.33	1.33	1.28	1.06			
政治経済学研究科	政治学専攻(博士後期課程)	志願者数	5	5	4	5	2	0.40	
		合格者数	3	2	2	4	1		
		入学者数	3	2	1	4	1		
		入学定員	5	5	5	5	5		
		入学定員充足率	0.60	0.40	0.20	0.80	0.20		
		在籍学生数	18	13	10	14	13		
		収容定員	15	15	15	15	15		
	収容定員充足率	1.20	0.87	0.67	0.93	0.87			
	経済学専攻(博士後期課程)	志願者数	3	4	3	2	1	0.26	
		合格者数	3	3	3	2	0		
		入学者数	3	3	3	2	0		
		入学定員	7	7	7	7	7		
		入学定員充足率	0.43	0.43	0.43	0.29	0.00		
		在籍学生数	8	11	11	10	9		
収容定員		21	21	21	21	21			
収容定員充足率	0.38	0.52	0.52	0.48	0.43				
研究科合計	志願者数	8	9	7	7	3	0.32		
	合格者数	6	5	5	6	1			
	入学者数	6	5	4	6	1			
	入学定員	12	12	12	12	12			
	入学定員充足率	0.50	0.42	0.33	0.50	0.08			
	在籍学生数	26	24	21	24	22			
	収容定員	36	36	36	36	36			
	収容定員充足率	0.72	0.67	0.58	0.67	0.61			
	収容定員充足率	0.72	0.67	0.58	0.67	0.61			
経営学研究科	経営学専攻(博士後期課程)	志願者数	8	6	12	4	7	0.54	
		合格者数	6	4	5	2	5		
		入学者数	6	4	5	2	5		
		入学定員	8	8	8	8	8		
		入学定員充足率	0.75	0.50	0.63	0.25	0.63		
		在籍学生数	26	24	27	26	24		
		収容定員	24	24	24	24	24		
		収容定員充足率	1.08	1.00	1.13	1.08	1.00		
		収容定員充足率	1.08	1.00	1.13	1.08	1.00		
研究科合計	志願者数	8	6	12	4	7	0.54		
	合格者数	6	4	5	2	5			
	入学者数	6	4	5	2	5			
	入学定員	8	8	8	8	8			
	入学定員充足率	0.75	0.50	0.63	0.25	0.63			
	在籍学生数	26	24	27	26	24			
	収容定員	24	24	24	24	24			
	収容定員充足率	1.08	1.00	1.13	1.08	1.00			
	収容定員充足率	1.08	1.00	1.13	1.08	1.00			

研究科名	専攻名	項目	2017年度	2018年度	2019年度	2020年度	2021年度	入学定員に対する平均比率	備考
文学研究科	日本文学専攻 （博士後期課程）	志願者数	3	1	1	0	5	1.08	
		合格者数	2	1	1	0	5		
		入学者数	2	1	1	0	5		
		入学定員	2	2	2	2	2		
		入学定員充足率	1.00	0.50	0.50	0.00	2.50		
		在籍学生数	27	21	13	7	10		
		収容定員	6	6	6	6	6		
	収容定員充足率	4.50	3.50	2.17	1.17	1.67			
	英文学専攻（博士後期課程）	志願者数	0	0	0	0	1	0.25	
		合格者数	0	0	0	0	1		
		入学者数	0	0	0	0	1		
		入学定員	2	2	2	2	2		
		入学定員充足率	0.00	0.00	0.00	0.00	0.50		
		在籍学生数	3	2	2	2	3		
		収容定員	6	6	6	6	6		
	収容定員充足率	0.50	0.33	0.33	0.33	0.50			
	仏文学専攻（博士後期課程）	志願者数	1	3	0	0	0	0.42	
		合格者数	1	3	0	0	0		
		入学者数	1	3	0	0	0		
		入学定員	2	2	2	2	2		
		入学定員充足率	0.50	1.50	0.00	0.00	0.00		
		在籍学生数	5	8	7	7	7		
		収容定員	6	6	6	6	6		
	収容定員充足率	0.83	1.33	1.17	1.17	1.17			
	独文学専攻（博士後期課程）	志願者数	2	0	0	0	0	0.17	
		合格者数	1	0	0	0	0		
		入学者数	1	0	0	0	0		
		入学定員	2	2	2	2	2		
		入学定員充足率	0.50	0.00	0.00	0.00	0.00		
		在籍学生数	4	2	2	2	1		
		収容定員	6	6	6	6	6		
	収容定員充足率	0.67	0.33	0.33	0.33	0.17			
	演劇学専攻（博士後期課程）	志願者数	0	2	0	0	1	0.83	
		合格者数	0	2	0	0	1		
		入学者数	0	2	0	0	1		
		入学定員	1	1	1	1	1		
		入学定員充足率	0.00	2.00	0.00	0.00	1.00		
		在籍学生数	7	6	6	5	5		
		収容定員	3	3	3	3	3		
	収容定員充足率	2.33	2.00	2.00	1.67	1.67			
	史学専攻（博士後期課程）	志願者数	6	9	6	5	8	0.97	
		合格者数	5	8	6	5	6		
		入学者数	5	8	6	5	4		
		入学定員	6	6	6	6	6		
		入学定員充足率	0.83	1.33	1.00	0.83	0.67		
		在籍学生数	45	47	43	39	38		
		収容定員	18	18	18	18	18		
収容定員充足率	2.50	2.61	2.39	2.17	2.11				
地理学専攻（博士後期課程）	志願者数	1	0	1	0	0	0.33		
	合格者数	1	0	1	0	0			
	入学者数	1	0	1	0	0			
	入学定員	2	2	2	2	2			
	入学定員充足率	0.50	0.00	0.50	0.00	0.00			
	在籍学生数	3	3	4	3	3			
	収容定員	6	6	6	6	6			
収容定員充足率	0.50	0.50	0.67	0.50	0.50				
臨床人間学専攻 （博士後期課程）	志願者数	4	3	1	1	0	0.33		
	合格者数	4	2	1	1	0			
	入学者数	4	2	1	1	0			
	入学定員	4	4	4	4	4			
	入学定員充足率	1.00	0.50	0.25	0.25	0.00			
	在籍学生数	8	9	10	9	9			
	収容定員	12	12	12	12	12			
収容定員充足率	0.67	0.75	0.83	0.75	0.75				
研究科合計	志願者数	17	18	9	6	15	0.60		
	合格者数	14	16	9	6	13			
	入学者数	14	16	9	6	11			
	入学定員	21	21	21	21	21			
	入学定員充足率	0.67	0.76	0.43	0.29	0.52			
	在籍学生数	102	98	87	74	76			
	収容定員	63	63	63	63	63			
収容定員充足率	1.62	1.56	1.38	1.17	1.21				

研究科名	専攻名	項目	2017年度	2018年度	2019年度	2020年度	2021年度	入学定員に対する平均比率	備考
理工学研究科	電機工学後期専攻 （博課程）	志願者数	3	10	2	2	3	0.64	
		合格者数	3	9	2	2	3		
		入学者数	3	9	2	2	2		
		入学定員	6	6	6	6	6		
		入学定員充足率	0.50	1.50	0.33	0.33	0.33		
		在籍学生数	13	19	17	15	11		
		収容定員	18	18	18	18	18		
		収容定員充足率	0.72	1.06	0.94	0.83	0.61		
	機械工学後期専攻 （博課程）	志願者数	3	2	1	0	0	0.17	
		合格者数	2	2	1	0	0		
		入学者数	2	2	1	0	0		
		入学定員	7	7	7	7	7		
		入学定員充足率	0.29	0.29	0.14	0.00	0.00		
		在籍学生数	4	6	4	2	1		
		収容定員	21	21	21	21	21		
		収容定員充足率	0.19	0.29	0.19	0.10	0.05		
	2016年4月募集停止 建築学後期専攻（博課程）	志願者数	-	-	-	-	-	0.20	
		合格者数	-	-	-	-	-		
		入学者数	-	-	-	-	-		
		入学定員	-	-	-	-	-		
		入学定員充足率	-	-	-	-	-		
		在籍学生数	5	2	2	1	1		
		収容定員	10	5	0	0	0		
		収容定員充足率	0.50	0.40	-	-	-		
	建築・都市学専攻 （博課程）	志願者数	6	3	4	11	5	0.80	
		合格者数	5	3	4	11	5		
		入学者数	5	3	4	11	5		
		入学定員	7	7	7	7	7		
		入学定員充足率	0.71	0.43	0.57	1.57	0.71		
		在籍学生数	9	11	12	23	27		
		収容定員	7	14	21	21	21		
		収容定員充足率	1.29	0.79	0.57	1.10	1.29		
	応用化学後期専攻 （博課程）	志願者数	3	3	0	5	5	0.60	
		合格者数	3	3	0	5	5		
		入学者数	3	3	0	5	5		
		入学定員	5	5	5	5	5		
		入学定員充足率	0.60	0.60	0.00	1.00	1.00		
		在籍学生数	10	8	7	11	13		
		収容定員	15	15	15	15	15		
		収容定員充足率	0.67	0.53	0.47	0.73	0.87		
	基礎理工学専攻 （博課程）※2016年4月募集停止	志願者数	-	-	-	-	-	0.20	
		合格者数	-	-	-	-	-		
入学者数		-	-	-	-	-			
入学定員		-	-	-	-	-			
入学定員充足率		-	-	-	-	-			
在籍学生数		4	2	1	0	0			
収容定員		20	10	0	0	0			
収容定員充足率		0.20	0.20	-	-	-			
新領域創造専攻 （博課程）※2016年4月募集停止	志願者数	-	-	-	-	-	0.80		
	合格者数	-	-	-	-	-			
	入学者数	-	-	-	-	-			
	入学定員	-	-	-	-	-			
	入学定員充足率	-	-	-	-	-			
	在籍学生数	2	2	1	1	1			
	収容定員	10	5	0	0	0			
	収容定員充足率	0.20	0.40	-	-	-			
情報科学後期専攻 （博課程）	志願者数	4	0	1	2	1	0.53		
	合格者数	4	0	1	2	1			
	入学者数	4	0	1	2	1			
	入学定員	3	3	3	3	3			
	入学定員充足率	1.33	0.00	0.33	0.67	0.33			
	在籍学生数	4	4	5	3	3			
	収容定員	3	6	9	9	9			
	収容定員充足率	1.33	0.67	0.56	0.33	0.33			
数学専攻（博課程）	志願者数	2	0	0	2	1	0.33		
	合格者数	2	0	0	2	1			
	入学者数	2	0	0	2	1			
	入学定員	3	3	3	3	3			
	入学定員充足率	0.67	0.00	0.00	0.67	0.33			
	在籍学生数	2	2	2	2	2			
	収容定員	3	6	9	9	9			
	収容定員充足率	0.67	0.33	0.22	0.22	0.22			
物理学専攻（博課程）	志願者数	0	0	0	2	0	0.13		
	合格者数	0	0	0	2	0			
	入学者数	0	0	0	2	0			
	入学定員	3	3	3	3	3			
	入学定員充足率	0.00	0.00	0.00	0.67	0.00			
	在籍学生数	0	0	0	2	2			
	収容定員	3	6	9	9	9			
	収容定員充足率	0.00	0.00	0.00	0.22	0.22			
研究科合計	志願者数	21	18	8	24	15	0.47		
	合格者数	19	17	8	24	15			
	入学者数	19	17	8	24	14			
	入学定員	34	34	34	34	34			
	入学定員充足率	0.56	0.50	0.24	0.71	0.41			
	在籍学生数	53	56	51	60	61			
	収容定員	110	106	102	102	102			
	収容定員充足率	0.48	0.53	0.50	0.59	0.60			

研究科名	専攻名	項目	2017年度	2018年度	2019年度	2020年度	2021年度	入学定員に対する平均比率	備考
農学研究科	農芸化学専攻 (博士後期課程)	志願者数	0	0	0	1	1	0.17	
		合格者数	0	0	0	1	1		
		入学者数	0	0	0	1	1		
		入学定員	2	2	2	2	2		
		入学定員充足率	0.00	0.00	0.00	0.50	0.50		
		在籍学生数	3	1	1	1	2		
		収容定員	6	6	6	6	6		
		収容定員充足率	0.50	0.17	0.17	0.17	0.33		
	農学専攻(博士後期課程)	志願者数	3	1	4	7	6	1.92	
		合格者数	3	1	4	7	6		
		入学者数	3	1	4	7	5		
		入学定員	2	2	2	2	2		
		入学定員充足率	1.50	0.50	2.00	3.50	2.50		
		在籍学生数	9	9	10	15	19		
		収容定員	6	6	6	6	6		
		収容定員充足率	1.50	1.50	1.67	2.50	3.17		
	農業経済学専攻 (博士後期課程)	志願者数	1	0	0	2	0	0.33	
		合格者数	1	0	0	2	0		
		入学者数	1	0	0	2	0		
		入学定員	2	2	2	2	2		
		入学定員充足率	0.50	0.00	0.00	1.00	0.00		
		在籍学生数	4	4	2	3	2		
		収容定員	6	6	6	6	6		
		収容定員充足率	0.67	0.67	0.33	0.50	0.33		
	生命科学専攻 (博士後期課程)	志願者数	4	0	0	5	3	1.17	
		合格者数	4	0	0	5	3		
		入学者数	4	0	0	5	3		
		入学定員	2	2	2	2	2		
		入学定員充足率	2.00	0.00	0.00	2.50	1.50		
		在籍学生数	10	6	5	7	9		
		収容定員	6	6	6	6	6		
		収容定員充足率	1.67	1.00	0.83	1.17	1.50		
	研究科合計	志願者数	8	1	4	15	10	0.90	
		合格者数	8	1	4	15	10		
		入学者数	8	1	4	15	9		
		入学定員	8	8	8	8	8		
入学定員充足率		1.00	0.13	0.50	1.88	1.13			
在籍学生数		26	20	18	26	32			
収容定員		24	24	24	24	24			
収容定員充足率		1.08	0.83	0.75	1.08	1.33			
ケイション研究科	情報コミュニケーション (博士後期課程)	志願者数	2	3	2	7	0	0.31	
		合格者数	1	1	2	5	0		
		入学者数	1	1	2	4	0		
		入学定員	6	6	6	6	6		
		入学定員充足率	0.17	0.17	0.33	0.67	0.00		
		在籍学生数	17	14	13	14	12		
		収容定員	18	18	18	18	18		
		収容定員充足率	0.94	0.78	0.72	0.78	0.67		
研究科合計	志願者数	2	3	2	7	0	0.31		
	合格者数	1	1	2	5	0			
	入学者数	1	1	2	4	0			
	入学定員	6	6	6	6	6			
	入学定員充足率	0.17	0.17	0.33	0.67	0.00			
	在籍学生数	17	14	13	14	12			
	収容定員	18	18	18	18	18			
	収容定員充足率	0.94	0.78	0.72	0.78	0.67			
教養デザイン研究科	教養デザイン専攻 (博士後期課程)	志願者数	4	2	3	0	2	0.63	
		合格者数	4	2	3	0	2		
		入学者数	4	2	3	0	2		
		入学定員	4	4	4	4	4		
		入学定員充足率	1.00	0.50	0.75	0.00	0.50		
		在籍学生数	25	23	22	18	16		
		収容定員	12	12	12	12	12		
		収容定員充足率	2.08	1.92	1.83	1.50	1.33		
研究科合計	志願者数	4	2	3	0	2	0.63		
	合格者数	4	2	3	0	2			
	入学者数	4	2	3	0	2			
	入学定員	4	4	4	4	4			
	入学定員充足率	1.00	0.50	0.75	0.00	0.50			
	在籍学生数	25	23	22	18	16			
	収容定員	12	12	12	12	12			
	収容定員充足率	2.08	1.92	1.83	1.50	1.33			

研究科名	専攻名	項目	2017年度	2018年度	2019年度	2020年度	2021年度	入学定員に対する平均比率	備考	
先端数理科学研究科	現象数理学専攻 (博士後期課程)	志願者数	1	0	0	2	2	0.17		
		合格者数	1	0	0	1	2			
		入学者数	1	0	0	1	2			
		入学定員	5	5	5	5	5			
		入学定員充足率	0.20	0.00	0.00	0.20	0.40			
		在籍学生数	9	2	1	2	4			
		収容定員	15	15	15	15	15			
	収容定員充足率	0.60	0.13	0.07	0.13	0.27				
	先端メテオサイエンス専攻 (博士後期課程)	志願者数	3	0	5	3	1	0.37		
		合格者数	3	0	5	3	1			
		入学者数	3	0	5	2	1			
		入学定員	6	6	6	6	6			
		入学定員充足率	0.50	0.00	0.83	0.33	0.17			
		在籍学生数	6	4	8	8	9			
		収容定員	6	12	18	18	18			
	収容定員充足率	1.00	0.33	0.44	0.44	0.50				
	ネットワークサイエンス専攻 (博士後期課程)	志願者数	0	0	1	1	5	0.27		
		合格者数	0	0	1	1	3			
		入学者数	0	0	1	0	3			
		入学定員	3	3	3	3	3			
		入学定員充足率	0.00	0.00	0.33	0.00	1.00			
		在籍学生数	0	0	1	1	4			
		収容定員	3	6	9	9	9			
	収容定員充足率	0.00	0.00	0.11	0.11	0.44				
	研究科合計		志願者数	4	0	6	6	8	0.26	
			合格者数	4	0	6	5	6		
			入学者数	4	0	6	3	6		
		入学定員	14	14	14	14	14			
		入学定員充足率	0.29	0.00	0.43	0.21	0.43			
		在籍学生数	15	6	10	11	17			
		収容定員	24	33	42	42	42			
		収容定員充足率	0.63	0.18	0.24	0.26	0.40			
国際日本学研究所	国際日本学専攻 (博士後期課程)	志願者数	4	6	5	7	2	0.67		
		合格者数	3	4	3	6	2			
		入学者数	3	4	3	6	2			
		入学定員	5	5	5	5	5			
		入学定員充足率	0.60	0.80	0.60	1.20	0.40			
		在籍学生数	11	14	14	18	18			
		収容定員	15	15	15	15	15			
収容定員充足率	0.73	0.93	0.93	1.20	1.20					
研究科合計		志願者数	4	6	5	7	2	0.67		
		合格者数	3	4	3	6	2			
		入学者数	3	4	3	6	2			
		入学定員	5	5	5	5	5			
		入学定員充足率	0.60	0.80	0.60	1.20	0.40			
		在籍学生数	11	14	14	18	18			
		収容定員	15	15	15	15	15			
		収容定員充足率	0.73	0.93	0.93	1.20	1.20			
バグナローニクス研究科	バグナローニクス専攻 (博士後期課程)	志願者数	5	3	1	2	0	0.20		
		合格者数	3	2	0	1	0			
		入学者数	2	2	0	1	0			
		入学定員	5	5	5	5	5			
		入学定員充足率	0.40	0.40	0.00	0.20	0.00			
		在籍学生数	8	11	10	10	6			
		収容定員	15	15	15	15	15			
収容定員充足率	0.53	0.73	0.67	0.67	0.40					
研究科合計		志願者数	5	3	1	2	0	0.20		
		合格者数	3	2	0	1	0			
		入学者数	2	2	0	1	0			
		入学定員	5	5	5	5	5			
		入学定員充足率	0.40	0.40	0.00	0.20	0.00			
		在籍学生数	8	11	10	10	6			
		収容定員	15	15	15	15	15			
		収容定員充足率	0.53	0.73	0.67	0.67	0.40			
研究科総計		志願者数	107	85	69	98	70	0.48		
		合格者数	80	64	52	78	59			
		入学者数	79	63	50	75	55			
		入学定員	135	135	135	135	135			
		入学定員充足率	0.59	0.47	0.37	0.56	0.41			
		在籍学生数	361	344	323	332	326			
		収容定員	395	400	405	405	405			
		収容定員充足率	0.91	0.86	0.80	0.82	0.80			

<専門職学位課程>

研究科名	専攻名	項目	2017年度	2018年度	2019年度	2020年度	2021年度	入学定員に対する平均比率	備考
ガバナンス研究科	ガバナンス専攻	志願者数	64	61	77	79	23	0.89	
		合格者数	62	56	65	61	18		
		入学者数	55	51	58	56	13		
		入学定員	55	55	55	55	55		
		入学定員充足率	1.00	0.93	1.05	1.02	0.24		
		在籍学生数	131	120	109	108	106		
		収容定員	110	110	110	110	110		
		収容定員充足率	1.19	1.09	0.99	0.98	0.96		
		研究科合計		志願者数	64	61	77		
合格者数	62			56	65	61	18		
入学者数	55			51	58	56	13		
入学定員	55			55	55	55	55		
入学定員充足率	1.00			0.93	1.05	1.02	0.24		
在籍学生数	131			120	109	108	106		
収容定員	110			110	110	110	110		
収容定員充足率	1.19			1.09	0.99	0.98	0.96		
グローバル・ビジネス研究科	グローバル・ビジネス専攻			志願者数	209	204	250	223	149
		合格者数	100	114	108	90	74		
		入学者数	91	101	98	82	65		
		入学定員	80	80	85	85	85		
		入学定員充足率	1.14	1.26	1.15	0.96	0.76		
		在籍学生数	202	195	204	202	179		
		収容定員	160	160	165	170	170		
		収容定員充足率	1.26	1.22	1.24	1.19	1.05		
		研究科合計		志願者数	209	204	250	223	149
合格者数	100			114	108	90	74		
入学者数	91			101	98	82	65		
入学定員	80			80	85	85	85		
入学定員充足率	1.14			1.26	1.15	0.96	0.76		
在籍学生数	202			195	204	202	179		
収容定員	160			160	165	170	170		
収容定員充足率	1.26			1.22	1.24	1.19	1.05		
会計専門職研究科	会計専門職専攻			志願者数	81	115	95	147	126
		合格者数	65	99	86	120	106		
		入学者数	52	84	74	100	75		
		入学定員	80	80	80	80	80		
		入学定員充足率	0.65	1.05	0.93	1.25	0.94		
		在籍学生数	80	137	164	193	192		
		収容定員	160	160	160	160	160		
		収容定員充足率	0.50	0.86	1.03	1.21	1.20		
		研究科合計		志願者数	81	115	95	147	126
合格者数	65			99	86	120	106		
入学者数	52			84	74	100	75		
入学定員	80			80	80	80	80		
入学定員充足率	0.65			1.05	0.93	1.25	0.94		
在籍学生数	80			137	164	193	192		
収容定員	160			160	160	160	160		
収容定員充足率	0.50			0.86	1.03	1.21	1.20		
法務研究科	法務専攻			志願者数	294	358	362	299	258
		合格者数	183	148	140	124	114		
		入学者数	40	45	48	43	42		
		入学定員	120	40	40	40	40		
		入学定員充足率	0.33	1.13	1.20	1.08	1.05		
		在籍学生数	139	115	119	108	108		
		収容定員	320	280	200	120	120		
		収容定員充足率	0.43	0.41	0.60	0.90	0.90		
		研究科合計		志願者数	294	358	362	299	258
合格者数	183			148	140	124	114		
入学者数	40			45	48	43	42		
入学定員	120			40	40	40	40		
入学定員充足率	0.33			1.13	1.20	1.08	1.05		
在籍学生数	139			115	119	108	108		
収容定員	320			280	200	120	120		
収容定員充足率	0.43			0.41	0.60	0.90	0.90		
研究科総計				志願者数	648	738	784	748	556
		合格者数	410	417	399	395	312		
		入学者数	238	281	278	281	195		
		入学定員	335	255	260	260	260		
		入学定員充足率	0.71	1.10	1.07	1.08	0.75		
		在籍学生数	552	567	596	611	585		
		収容定員	750	710	635	560	560		
		収容定員充足率	0.74	0.80	0.94	1.09	1.04		

[注]

- 1 学生を募集している学部・学科（課程）、研究科・専攻、専攻科・別科等ごとに行を追加して作成してください。
なお、学部・学科等を追加する場合は、直下に追加しないと集計値がずれてしまうので、注意して下さい。
- 2 昼夜開講制をとっている学部については、昼間主コースと夜間主コースにそれぞれ分けて記入してください。
- 3 学部、学科の改組等により、新旧の学部、学科が併存している場合には、新旧両方を併記し、「備考」に記載してください。
- 4 学部・学科、研究科・専攻等が完成年度に達していない場合、その旨を備考に記載してください。
- 5 募集定員が若干名の場合は、「0」と記載し、入学者数については実入学者数を記載してください。
- 6 入学定員充足率は、入学定員に対する入学者の割合、収容定員充足率は、収容定員に対する在籍学生数の割合としてください。
- 7 入学定員に対する平均比率は、過去5年分の入学定員に対する入学者の比率を平均したものが自動計算されます。
- 8 最新年度の秋入学については別途確認します。
- 9 編入学の定員を設定している場合、上の表（<編入学>の表ではない方）の入学定員には、編入学の定員を加えないでください。

【明治大学注】

- 1 編入学には再入学含む。

学部	学科	入試の種類	2017年度					2018年度					2019年度					2020年度					2021年度					2021年度入学者の学部計に対する割合(%)	2021年度入学者の学部計に対する割合(%)
			志願者	合格者	入学者(A)	入学定員(B)	A/B	志願者	合格者	入学者(A)	入学定員(B)	A/B	志願者	合格者	入学者(A)	入学定員(B)	A/B	志願者	合格者	入学者(A)	入学定員(B)	A/B	志願者	合格者	入学者(A)	入学定員(B)	A/B		
理工学部	建築学科	一般入試	3,877	670	105	114	0.92	3,904	585	101	134	0.75	3,419	575	117	123	0.95	2,948	581	103	123	0.84	2,836	765	136	123	1.11	75.14	13.11
		付属校推薦入試	17	17	17	0	0.00	19	19	19	0	0.00	18	18	18	0	0.00	12	12	12	0	0.00	14	14	14	0	0.00	7.73	1.35
		指定校推薦入試	27	27	27	19	1.42	31	31	31	22	1.41	33	33	33	27	1.22	36	36	36	27	1.33	28	28	28	27	1.04	15.47	2.70
		A〇入試	16	6	4	4	1.00	27	8	5	5	1.00	16	6	3	5	0.60	14	3	2	5	0.40	17	4	0	5	0.00	0.00	0.00
		スポーツ特別入試	1	1	1	0	0.00	2	2	2	0	0.00	1	1	1	0	0.00	2	2	2	0	0.00	0	0	0	0	0.00	0.00	0.00
		外国人留学生入試	46	14	9	0	0.00	36	10	7	0	0.00	42	8	6	0	0.00	35	4	3	0	0.00	34	4	3	0	0.00	1.66	0.29
		難民入試	0	0	0	0	0.00	0	0	0	0	0.00	0	0	0	0	0.00	1	1	1	0	0.00	0	0	0	0	0.00	0.00	0.00
学科合計	3,984	735	163	150	1.09	4,019	655	165	173	0.95	3,529	641	178	173	1.03	3,048	639	159	155	1.03	2,929	815	181	155	1.17	100.00			
理工学部	応用科学学科	一般入試	2,768	778	68	67	1.01	2,530	723	57	81	0.70	2,319	690	85	81	1.05	2,393	650	60	81	0.74	2,159	797	63	81	0.78	53.39	6.08
		付属校推薦入試	12	12	12	0	0.00	13	13	12	0	0.00	15	15	13	0	0.00	13	13	12	0	0.00	8	8	8	0	0.00	6.78	0.77
		指定校推薦入試	24	24	24	22	1.09	19	19	19	25	0.76	29	29	29	21	1.38	31	31	31	21	1.48	39	39	39	21	1.86	33.05	3.76
		A〇入試	27	12	8	9	0.89	25	8	5	10	0.50	49	13	11	9	1.22	41	10	10	9	1.11	24	7	3	9	0.33	2.54	0.29
		スポーツ特別入試	1	1	1	0	0.00	1	1	1	0	0.00	0	0	0	0	0.00	1	1	1	0	0.00	1	1	1	0	0.00	0.85	0.10
		外国人留学生入試	10	7	4	0	0.00	23	7	4	0	0.00	20	6	3	0	0.00	23	6	5	0	0.00	27	6	4	0	0.00	3.39	0.39
		難民入試	0	0	0	0	0.00	0	0	0	0	0.00	0	0	0	0	0.00	0	0	0	0	0.00	0	0	0	0	0.00	0.00	0.00
学科合計	2,842	834	117	110	1.06	2,611	771	98	127	0.77	2,432	753	141	127	1.11	2,502	711	119	111	1.07	2,258	858	118	111	1.06	100.00			
理工学部	情報科学学科	一般入試	3,319	673	122	76	1.61	3,502	509	52	90	0.58	3,211	570	74	89	0.83	3,207	596	60	89	0.67	3,794	783	73	93	0.78	61.34	7.04
		付属校推薦入試	16	16	16	0	0.00	18	18	18	0	0.00	12	12	12	0	0.00	19	19	16	0	0.00	17	17	16	0	0.00	13.45	1.54
		指定校推薦入試	20	20	20	17	1.18	23	23	23	20	1.15	22	22	22	19	1.16	24	24	24	19	1.26	28	28	28	19	1.47	23.53	2.70
		A〇入試	15	4	3	4	0.75	11	4	4	4	1.00	23	4	3	4	0.75	11	3	1	4	0.25	-	-	-	-	-	0.00	0.00
		スポーツ特別入試	0	0	0	0	0.00	2	2	2	0	0.00	2	2	2	0	0.00	2	2	2	0	0.00	2	2	2	0	0.00	1.68	0.19
		外国人留学生入試	27	3	3	0	0.00	69	4	2	0	0.00	63	4	2	0	0.00	66	3	2	0	0.00	75	2	0	0	0.00	0.00	0.00
		難民入試	0	0	0	0	0.00	0	0	0	0	0.00	0	0	0	0	0.00	0	0	0	0	0.00	0	0	0	0	0.00	0.00	0.00
学科合計	3,397	716	164	110	1.49	3,625	560	101	127	0.80	3,333	614	115	127	0.91	3,329	647	105	112	0.94	3,916	832	119	112	1.06	100.00			
理工学部	数学科	一般入試	1,002	420	80	42	1.90	1,188	318	41	50	0.82	1,044	334	46	48	0.96	966	317	39	48	0.81	1,061	373	49	50	0.98	73.13	4.73
		付属校推薦入試	1	1	1	0	0.00	4	4	4	0	0.00	4	4	4	0	0.00	3	3	3	0	0.00	2	2	1	0	0.00	1.49	0.10
		指定校推薦入試	8	8	8	8	1.00	9	9	9	9	1.00	8	8	8	7	1.14	7	7	7	7	1.00	15	15	15	7	2.14	22.39	1.45
		スポーツ特別入試	0	0	0	0	0.00	0	0	0	0	0.00	1	1	1	0	0.00	0	0	0	0	0.00	0	0	0	0	0.00	0.00	0.00
		外国人留学生入試	1	1	1	0	0.00	5	3	1	0	0.00	6	4	2	0	0.00	4	3	2	0	0.00	14	3	2	0	0.00	2.99	0.19
		難民入試	0	0	0	0	0.00	0	0	0	0	0.00	0	0	0	0	0.00	0	0	0	0	0.00	0	0	0	0	0.00	0.00	0.00
		学科合計	1,012	430	90	55	1.64	1,206	334	55	63	0.87	1,063	351	61	63	0.97	980	330	51	55	0.93	1,092	393	67	57	1.18	100.00	
理工学部	物理学科	一般入試	1,430	494	45	42	1.07	1,388	479	50	50	1.00	1,408	460	53	48	1.10	1,285	398	32	48	0.67	1,147	444	42	48	0.88	71.19	4.05
		付属校推薦入試	2	2	2	0	0.00	1	1	1	0	0.00	5	5	4	0	0.00	3	3	3	0	0.00	2	2	2	0	0.00	3.39	0.19
		指定校推薦入試	8	8	8	8	1.00	9	9	9	9	1.00	11	11	11	9	1.22	15	15	15	9	1.67	13	13	13	9	1.44	22.03	1.25
		スポーツ特別入試	0	0	0	0	0.00	0	0	0	0	0.00	0	0	0	0	0.00	0	0	0	0	0.00	1	1	1	0	0.00	1.69	0.10
		外国人留学生入試	6	4	3	0	0.00	6	4	3	0	0.00	8	5	5	0	0.00	5	2	1	0	0.00	9	3	1	0	0.00	1.69	0.10
		難民入試	0	0	0	0	0.00	0	0	0	0	0.00	0	0	0	0	0.00	0	0	0	0	0.00	0	0	0	0	0.00	0.00	0.00
		学科合計	1,446	508	58	55	1.05	1,404	493	63	63	1.00	1,432	481	73	57	1.28	1,308	418	51	57	0.89	1,172	463	59	57	1.04	100.00	
学部合計			22,023	6,007	1,137	925	1.23	22,545	5,204	933	1,065	0.88	20,067	5,386	1,066	1,065	1.00	19,741	5,359	939	1,065	0.88	19,117	6,078	1,037	1,065	0.97		100.00

＜博士前期・修士課程＞

研究科	専攻	入試の種類	2017年度					2018年度					2019年度					2020年度					2021年度					
			志願者	合格者	入学者(A)	入学定員(B)	A/B	志願者	合格者	入学者(A)	入学定員(B)	A/B	志願者	合格者	入学者(A)	入学定員(B)	A/B	志願者	合格者	入学者(A)	入学定員(B)	A/B	志願者	合格者	入学者(A)	入学定員(B)	A/B	
法学研究科	（博士前期） 公法学専攻	一般入試	6	5	4	20	0.20	5	3	3	20	0.15	8	4	4	20	0.20	5	2	2	20	0.10	7	3	2	20	0.10	
		社会人入試	3	1	1	0	-	2	0	0	0	-	0	0	0	0	-	0	0	0	0	-	0	0	0	0	-	
		留学生入試	9	4	3	0	-	9	4	3	0	-	3	0	0	0	-	6	0	0	0	-	8	1	1	0	-	
		学内選考入試	4	4	4	0	-	3	3	3	0	-	0	0	0	0	-	3	2	1	0	-	5	4	4	0	-	
		その他入試(早期卒業)	1	1	1	0	-	0	0	0	0	-	0	0	0	0	-	1	1	1	0	-	0	0	0	0	-	
		専攻合計	23	15	13	20	0.65	19	10	9	20	0.45	11	4	4	20	0.20	15	5	4	20	0.20	20	8	7	20	0.35	
	（博士前期） 民法法学専攻	一般入試	3	2	2	20	0.10	6	0	0	20	0.00	1	0	0	20	0.00	3	0	0	20	0.00	8	6	5	20	0.25	
		社会人入試	0	0	0	0	-	0	0	0	0	-	2	2	2	0	-	0	0	0	0	-	0	0	0	0	-	
		留学生入試	10	2	1	0	-	16	7	7	0	-	22	6	3	0	-	12	3	3	0	-	29	9	7	0	-	
		学内選考入試	1	1	1	0	-	5	5	5	0	-	3	3	3	0	-	1	1	1	0	-	3	2	1	0	-	
		その他（早期卒業・飛び入学）	1	1	1	0	-	1	1	1	0	-	0	0	0	0	-	2	2	2	0	-	0	0	0	0	-	
	専攻合計	15	6	5	20	0.25	28	13	13	20	0.65	28	11	8	20	0.40	18	6	6	20	0.30	40	17	13	20	0.65		
	研究科合計	38	21	18	40	0.45	47	23	22	40	0.55	39	15	12	40	0.30	33	11	10	40	0.25	60	25	20	40	0.50		
	商学研究科	（博士前期） 商学専攻	一般入試	12	2	0	35	0.00	9	1	1	35	0.03	18	3	3	35	0.09	14	1	1	35	0.03	7	0	0	35	0.00
			社会人入試	4	1	1	0	-	7	3	3	0	-	5	3	1	0	-	6	5	4	0	-	6	6	2	0	-
留学生入試			165	36	31	0	-	258	32	25	0	-	191	27	21	0	-	193	30	24	0	-	121	19	15	0	-	
学内選考入試			0	0	0	0	-	1	1	1	0	-	4	3	2	0	-	8	7	7	0	-	11	11	10	0	-	
その他（早期卒業・飛び入学）			0	0	0	0	-	1	1	1	0	-	0	0	0	0	-	0	0	0	0	-	1	1	1	0	-	
その他入試（再入学）			0	0	0	0	-	0	0	0	0	-	0	0	0	0	-	0	0	0	0	-	0	0	0	0	-	
専攻合計		181	39	32	35	0.91	276	38	31	35	0.89	218	36	27	35	0.77	221	43	36	35	1.03	146	37	28	35	0.80		
研究科合計	181	39	32	35	0.91	276	38	31	35	0.89	218	36	27	35	0.77	221	43	36	35	1.03	146	37	28	35	0.80			
政治経済学研究科	（博士前期） 政治学専攻	一般入試	12	6	3	25	0.12	11	5	4	25	0.16	9	5	4	25	0.16	12	4	3	25	0.12	3	2	1	25	0.04	
		社会人入試	5	3	3	0	-	1	1	0	0	-	0	0	0	0	-	1	0	0	0	-	2	0	0	0	-	
		留学生入試	25	15	12	0	-	48	21	16	0	-	54	20	15	0	-	71	27	20	0	-	52	16	13	0	-	
		学内選考入試	4	4	4	0	-	0	0	0	0	-	3	3	3	0	-	1	1	1	0	-	2	2	0	0	-	
		専攻合計	46	28	22	25	0.88	60	27	20	25	0.80	66	28	22	25	0.88	85	32	24	25	0.96	59	20	14	25	0.56	
	（博士前期） 経済学専攻	一般入試	6	1	0	35	0.00	4	0	0	35	0.00	5	1	0	35	0.00	5	0	0	35	0.00	9	1	0	35	0.00	
		社会人入試	1	1	1	0	-	0	0	0	0	-	1	0	0	0	-	1	1	1	0	-	1	1	1	0	-	
		留学生入試	103	36	23	0	-	137	27	19	0	-	104	25	22	0	-	55	19	13	0	-	50	16	14	0	-	
		学内選考入試	5	4	3	0	-	3	3	2	0	-	3	3	3	0	-	1	1	1	0	-	0	0	0	0	-	
		専攻合計	115	42	27	35	0.77	144	30	21	35	0.60	113	29	25	35	0.71	62	21	15	35	0.43	60	18	15	35	0.43	
		研究科合計	161	70	49	60	0.82	204	57	41	60	0.68	179	57	47	60	0.78	147	53	39	60	0.65	119	38	29	60	0.48	
経営学研究科	（博士前期） 経営学専攻	一般入試	4	3	3	40	0.08	14	4	4	40	0.10	18	3	2	40	0.05	10	2	2	40	0.05	19	4	4	40	0.10	
		社会人入試	15	14	14	0	-	13	9	8	0	-	15	15	15	0	-	15	14	14	0	-	14	12	11	0	-	
		留学生入試	53	27	20	0	-	94	23	18	0	-	71	17	17	0	-	59	13	12	0	-	65	20	13	0	-	
		学内選考入試	8	8	8	0	-	8	8	8	0	-	8	8	8	0	-	9	8	8	0	-	8	6	6	0	-	
		その他（早期卒業・飛び入学）	3	3	2	0	-	5	5	5	0	-	3	3	3	0	-	4	4	3	0	-	1	1	1	0	-	
		秋季入試（留学生）	1	1	1	0	-	2	2	2	0	-	1	1	1	0	-											
		専攻合計	84	56	48	40	1.20	136	51	45	40	1.13	116	47	46	40	1.15	97	41	39	40	0.98	107	43	35	40	0.88	
研究科合計	84	56	48	40	1.20	136	51	45	40	1.13	116	47	46	40	1.15	97	41	39	40	0.98	107	43	35	40	0.88			

研究科	専攻	入試の種類	2017年度			2018年度			2019年度			2020年度			2021年度												
			志願者	合格者	入学者(A)	入学定員(B)	A/B	志願者	合格者	入学者(A)	入学定員(B)	A/B	志願者	合格者	入学者(A)	入学定員(B)	A/B	志願者	合格者	入学者(A)	入学定員(B)	A/B					
文学研究科	前(期)博士 日本文学	一般入試	7	6	5	6	0.83	7	5	5	6	0.83	9	6	6	6	1.00	4	3	3	6	0.50	3	3	3	6	0.50
		留学生入試	10	6	5	0	-	13	3	2	0	-	19	7	6	0	-	8	2	1	0	-	7	2	2	0	-
		学内選考入試	0	0	0	0	-	0	0	0	0	-	0	0	0	0	-	0	0	0	0	-	0	0	0	0	-
		専攻合計	17	12	10	6	1.67	20	8	7	6	1.17	28	13	12	6	2.00	12	5	4	6	0.67	10	5	5	6	0.83
	前(期)博士 英文学	一般入試	4	4	4	6	0.67	1	1	1	6	0.17	0	0	0	6	0.00	1	0	0	6	0.00	5	4	3	6	0.50
		留学生入試	1	0	0	0	-	0	0	0	0	-	0	0	0	0	-	0	0	0	0	-	0	0	0	0	-
		学内選考入試	0	0	0	0	-	0	0	0	0	-	0	0	0	0	-	0	0	0	0	-	2	2	0	0	-
		専攻合計	5	4	4	6	0.67	1	1	1	6	0.17	0	0	0	6	0.00	1	0	0	6	0.00	7	6	3	6	0.50
	前(期)博士 仏文学	一般入試	1	1	1	6	0.17	4	2	2	6	0.33	1	0	0	6	0.00	1	1	1	6	0.17	7	2	2	6	0.33
		留学生入試	0	0	0	0	-	0	0	0	0	-	1	0	0	0	-	1	0	0	0	-	0	0	0	0	-
		学内選考入試	0	0	0	0	-	2	2	2	0	-	1	1	0	0	-	0	0	0	0	-	0	0	0	0	-
		専攻合計	1	1	1	6	0.17	6	4	4	6	0.67	3	1	0	6	0.00	2	1	1	6	0.17	7	2	2	6	0.33
	前(期)博士 独文学	一般入試	2	1	1	6	0.17	2	1	1	6	0.17	0	0	0	6	0.00	2	2	2	6	0.33	1	1	1	6	0.17
		留学生入試	0	0	0	0	-	0	0	0	0	-	0	0	0	0	-	0	0	0	0	-	0	0	0	0	-
		学内選考入試	1	1	0	0	-	0	0	0	0	-	1	1	1	0	-	0	0	0	0	-	1	1	0	0	-
		専攻合計	3	2	1	6	0.17	2	1	1	6	0.17	1	1	1	6	0.17	2	2	2	6	0.33	2	2	1	6	0.17
	前(期)博士 演劇学	一般入試	5	4	4	6	0.67	4	2	2	6	0.33	8	5	5	6	0.83	1	1	1	6	0.17	2	1	1	6	0.17
		留学生入試	2	0	0	0	-	1	0	0	0	-	1	0	0	0	-	4	0	0	0	-	1	0	0	0	-
		学内選考入試	0	0	0	0	-	0	0	0	0	-	0	0	0	0	-	0	0	0	0	-	0	0	0	0	-
		専攻合計	7	4	4	6	0.67	5	2	2	6	0.33	9	5	5	6	0.83	5	1	1	6	0.17	3	1	1	6	0.17
	専攻 メディア	一般入試	3	1	1	6	0.17	2	1	1	6	0.17	2	2	2	6	0.33	2	1	0	6	0.00	2	1	1	6	0.17
		留学生入試	7	3	3	0	-	2	0	0	0	-	2	0	0	0	-	4	1	1	0	-	6	0	0	0	-
		学内選考入試	0	0	0	0	-	0	0	0	0	-	0	0	0	0	-	0	0	0	0	-	0	0	0	0	-
		専攻合計	10	4	4	6	0.67	4	1	1	6	0.17	4	2	2	6	0.33	6	2	1	6	0.17	8	1	1	6	0.17
前(期)博士 史学 前攻	一般入試	30	19	17	25	0.68	25	13	11	25	0.44	34	16	13	25	0.52	15	6	6	25	0.24	21	17	17	25	0.68	
	留学生入試	5	2	2	0	-	13	4	4	0	-	5	2	2	0	-	8	5	5	0	-	4	1	1	0	-	
	社会人入試	0	0	0	0	-	0	0	0	0	-	2	1	1	0	-	2	2	2	0	-	1	1	0	0	-	
	学内選考入試	0	0	0	0	-	0	0	0	0	-	0	0	0	0	-	0	0	0	0	-	0	0	0	0	-	
専攻合計	35	21	19	25	0.76	38	17	15	25	0.60	41	19	16	25	0.64	25	13	13	25	0.52	26	19	18	25	0.72		
前(期)博士 地理学	一般入試	3	2	2	5	0.40	2	0	0	5	0.00	3	3	3	5	0.60	2	1	1	5	0.20	4	2	1	5	0.20	
	留学生入試	2	1	1	0	-	0	0	0	0	-	0	0	0	0	-	0	0	0	0	-	0	0	0	0	-	
	学内選考入試	1	1	1	0	-	1	1	1	0	-	1	1	1	0	-	0	0	0	0	-	1	1	0	0	-	
	専攻合計	6	4	4	5	0.80	3	1	1	5	0.20	4	4	4	5	0.80	2	1	1	5	0.20	5	3	1	5	0.20	
前(期)博士 臨床人間学	一般入試	51	10	9	14	0.64	33	8	8	14	0.57	37	12	12	14	0.86	32	11	5	14	0.36	39	14	13	14	0.93	
	留学生入試	0	0	0	0	-	0	0	0	0	-	6	2	2	0	-	5	2	2	0	-	13	2	2	0	-	
	社会人入試	2	1	1	0	-	9	0	0	0	-	0	0	0	0	-	0	0	0	0	-	0	0	0	0	-	
	学内選考入試	0	0	0	0	-	0	0	0	0	-	1	1	0	0	-	1	1	0	0	-	1	1	1	0	-	
専攻合計	53	11	10	14	0.71	42	8	8	14	0.57	44	15	14	14	1.00	38	14	7	14	0.50	53	17	16	14	1.14		
研究科合計			137	63	57	80	0.71	121	43	40	80	0.50	134	60	54	80	0.68	93	39	30	80	0.38	121	56	48	80	0.60

研究科	専攻	入試の種類	2017年度					2018年度					2019年度					2020年度					2021年度				
			志願者	合格者	入学者(A)	入学定員(B)	A/B	志願者	合格者	入学者(A)	入学定員(B)	A/B	志願者	合格者	入学者(A)	入学定員(B)	A/B	志願者	合格者	入学者(A)	入学定員(B)	A/B	志願者	合格者	入学者(A)	入学定員(B)	A/B
理工学研究科	電機工学専攻 (博士前期)	一般入試	11	3	3	82	0.04	12	9	7	82	0.09	15	10	6	82	0.07	23	10	5	82	0.06	35	16	11	82	0.13
		社会人入試	0	0	0	0	-	0	0	0	0	-	0	0	0	0	-	0	0	0	0	-	0	0	0	0	-
		留学生入試	2	1	0	0	-	5	4	3	0	-	6	2	1	0	-	31	8	7	0	-	16	7	4	0	-
		学内選考入試	76	75	74	0	-	54	54	53	0	-	62	62	61	0	-	42	42	41	0	-	60	60	59	0	-
		専攻合計	89	79	77	82	0.94	71	67	63	82	0.77	83	74	68	82	0.83	96	60	53	82	0.65	111	83	74	82	0.90
	機械工学専攻 (博士前期)	一般入試	19	14	11	86	0.13	20	13	7	86	0.08	13	10	7	86	0.08	32	24	16	86	0.19	22	16	10	86	0.12
		社会人入試	0	0	0	0	-	0	0	0	0	-	0	0	0	0	-	0	0	0	0	-	0	0	0	0	-
		留学生入試	6	2	1	0	-	4	1	1	0	-	3	1	1	0	-	14	5	3	0	-	7	1	1	0	-
		学内選考入試	70	70	68	0	-	63	63	63	0	-	67	66	65	0	-	62	62	57	0	-	95	95	95	0	-
		専攻合計	95	86	80	86	0.93	87	77	71	86	0.83	83	77	73	86	0.85	108	91	76	86	0.88	124	112	106	86	1.23
	建築・都市工学専攻 (博士前期)	一般入試	27	26	22	80	0.28	32	30	23	80	0.29	34	28	20	80	0.25	43	32	26	80	0.33	36	25	19	80	0.24
		社会人入試	0	0	0	0	-	0	0	0	0	-	0	0	0	0	-	0	0	0	0	-	0	0	0	0	-
		留学生入試	22	13	10	0	-	37	21	17	0	-	18	16	14	0	-	43	23	18	0	-	44	25	13	0	-
		学内選考入試	50	50	50	0	-	44	44	43	0	-	36	34	34	0	-	40	40	40	0	-	48	48	48	0	-
		専攻合計	99	89	82	80	1.03	113	95	83	80	1.04	88	78	68	80	0.85	126	95	84	80	1.05	128	98	80	80	1.00
	応用化学専攻 (博士前期)	一般入試	15	13	11	40	0.28	16	15	13	40	0.33	8	6	4	40	0.10	15	11	6	40	0.15	17	11	9	40	0.23
		社会人入試	0	0	0	0	-	0	0	0	0	-	0	0	0	0	-	0	0	0	0	-	0	0	0	0	-
		留学生入試	2	0	0	0	-	2	1	1	0	-	1	0	0	0	-	4	0	0	0	-	5	4	4	0	-
		学内選考入試	37	37	37	0	-	34	34	32	0	-	35	35	35	0	-	48	47	47	0	-	41	41	41	0	-
		その他(早期卒業・飛び入学)	0	0	0	0	-	0	0	0	0	-	0	0	0	0	-	0	0	0	0	-	0	0	0	0	-
		秋季入試(一般)	1	1	1	0	-	0	0	0	0	-	1	1	1	0	-					-					-
		秋季入試(留学生)	1	1	1	0	-	0	0	0	0	-	0	0	0	0	-					-					-
		秋季入試(早期卒業・飛び入学)	1	1	1	0	-	3	3	3	0	-	1	1	1	0	-					-					-
	専攻合計	57	53	51	40	1.28	55	53	49	40	1.23	46	43	41	40	1.03	67	58	53	40	1.33	63	56	54	40	1.35	
	情報科学専攻 (博士前期)	一般入試	9	8	6	40	0.15	8	5	5	40	0.13	5	4	4	40	0.10	13	10	6	40	0.15	7	5	5	40	0.13
		社会人入試	0	0	0	0	-	0	0	0	0	-	0	0	0	0	-	0	0	0	0	-	0	0	0	0	-
		留学生入試	7	3	3	0	-	11	4	3	0	-	5	2	1	0	-	14	6	6	0	-	19	3	2	0	-
学内選考入試		27	27	26	0	-	25	25	23	0	-	29	29	29	0	-	31	31	31	0	-	46	46	44	0	-	
専攻合計		43	38	35	40	0.88	44	34	31	40	0.78	39	35	34	40	0.85	58	47	43	40	1.08	72	54	51	40	1.28	
数学専攻 (博士前期)	一般入試	9	4	3	15	0.20	6	3	2	15	0.13	4	3	1	15	0.07	4	2	1	15	0.07	11	4	4	15	0.27	
	社会人入試	0	0	0	0	-	0	0	0	0	-	0	0	0	0	-	0	0	0	0	-	0	0	0	0	-	
	留学生入試	0	0	0	0	-	0	0	0	0	-	1	1	1	0	-	1	0	0	0	-	2	0	0	0	-	
	学内選考入試	5	5	5	0	-	6	6	5	0	-	2	2	2	0	-	10	10	9	0	-	5	5	5	0	-	
	専攻合計	14	9	8	15	0.53	12	9	7	15	0.47	7	6	4	15	0.27	15	12	10	15	0.67	18	9	9	15	0.60	
物理学専攻 (博士前期)	一般入試	13	9	6	16	0.38	18	11	6	16	0.38	8	5	3	16	0.19	15	10	7	16	0.44	17	7	6	16	0.38	
	社会人入試	0	0	0	0	-	0	0	0	0	-	0	0	0	0	-	0	0	0	0	-	0	0	0	0	-	
	留学生入試	0	0	0	0	-	1	1	1	0	-	0	0	0	0	-	1	0	0	0	-	2	1	1	0	-	
	学内選考入試	7	7	7	0	-	11	11	11	0	-	10	9	9	0	-	14	14	14	0	-	12	12	12	0	-	
	専攻合計	20	16	13	16	0.81	30	23	18	16	1.13	18	14	12	16	0.75	30	24	21	16	1.31	31	20	19	16	1.19	
研究科合計			417	370	346	359	6.39	412	358	322	359	6.22	364	327	300	359	5.42	500	387	340	359	6.96	547	432	393	359	7.55

研究科	専攻	入試の種類	2017年度					2018年度					2019年度					2020年度					2021年度					
			志願者	合格者	入学者(A)	入学定員(B)	A/B	志願者	合格者	入学者(A)	入学定員(B)	A/B	志願者	合格者	入学者(A)	入学定員(B)	A/B	志願者	合格者	入学者(A)	入学定員(B)	A/B	志願者	合格者	入学者(A)	入学定員(B)	A/B	
農学研究科	農芸化学専攻 (博士前期)	一般入試	11	10	10	26	0.38	7	7	7	26	0.27	8	8	8	26	0.31	8	8	7	26	0.27	16	16	14	26	0.54	
		社会人入試	0	0	0	0	-	0	0	0	0	-	0	0	0	0	-	0	0	0	0	-	0	0	0	0	-	
		留学生入試	1	1	1	0	-	0	0	0	0	-	2	1	1	0	-	3	1	1	0	-	2	1	1	0	-	
		学内選考入試	13	13	13	0	-	21	21	20	0	-	17	17	17	0	-	24	23	23	0	-	22	20	19	0	-	
		専攻合計	25	24	24	26	0.92	28	28	27	26	1.04	27	26	26	26	1.00	35	32	31	26	1.19	40	37	34	26	1.31	
	農学専攻 (博士前期)	一般入試	12	12	10	20	0.50	9	9	9	20	0.45	7	7	6	20	0.30	4	4	4	20	0.20	8	8	8	20	0.40	
		社会人入試	0	0	0	0	-	0	0	0	0	-	1	1	1	0	-	0	0	0	0	-	0	0	0	0	-	
		留学生入試	0	0	0	0	-	4	3	2	0	-	1	1	1	0	-	1	1	1	0	-	7	4	4	0	-	
		学内選考入試	13	13	12	0	-	8	8	8	0	-	12	12	11	0	-	11	11	11	0	-	17	17	17	0	-	
		専攻合計	25	25	22	20	1.10	21	20	19	20	0.95	21	21	19	20	0.95	16	16	16	20	0.80	32	29	29	20	1.45	
	農業経済学専攻 (博士前期)	一般入試	1	1	1	8	0.13	1	1	1	8	0.13	0	0	0	8	0.00	4	4	3	8	0.38	2	1	1	8	0.13	
		社会人入試	0	0	0	0	-	0	0	0	0	-	0	0	0	0	-	0	0	0	0	-	0	0	0	0	-	
		留学生入試	1	1	1	0	-	2	1	1	0	-	1	1	1	0	-	2	2	2	0	-	3	1	1	0	-	
		学内選考入試	0	0	0	0	-	1	1	1	0	-	0	0	0	0	-	1	1	1	0	-	1	1	1	0	-	
		専攻合計	2	2	2	8	0.25	4	3	3	8	0.38	1	1	1	8	0.13	7	7	6	8	0.75	6	3	3	8	0.38	
生命科学専攻 (博士前期)	一般入試	7	7	7	26	0.27	6	6	6	26	0.23	9	8	7	26	0.27	11	11	11	26	0.42	12	11	11	26	0.42		
	社会人入試	0	0	0	0	-	0	0	0	0	-	0	0	0	0	-	0	0	0	0	-	1	1	1	0	-		
	留学生入試	1	1	1	0	-	2	2	2	0	-	1	0	0	0	-	0	0	0	0	-	2	2	2	0	-		
	学内選考入試	22	22	19	0	-	19	19	17	0	-	21	21	19	0	-	8	8	8	0	-	21	21	20	0	-		
	専攻合計	30	30	27	26	1.04	27	27	25	26	0.96	31	29	26	26	1.00	19	19	19	26	0.73	36	35	34	26	1.31		
研究科合計			82	81	75	80	0.94	80	78	74	80	0.93	80	77	72	80	0.90	77	74	72	80	0.90	114	104	100	80	1.25	
情報コミュニケーション研究科	情報コミュニケーション学専攻 (博士前期)	一般入試	1	1	1	25	0.04	6	3	3	25	0.12	3	1	1	25	0.04	5	1	1	25	0.04	6	3	3	25	0.12	
		社会人入試	4	1	1	0	-	3	1	1	0	-	0	0	0	0	-	0	0	0	0	-	2	1	1	0	-	
		留学生入試	40	14	11	0	-	75	25	20	0	-	92	24	18	0	-	95	19	15	0	-	111	19	14	0	-	
		学内選考入試	2	2	2	0	-	3	1	1	0	-	3	2	2	0	-	3	2	1	0	-	2	1	1	0	-	
		その他(早期卒業・飛び入学)	0	0	0	0	-	0	0	0	0	-	0	0	0	0	-	1	1	1	0	-	1	1	1	0	-	
		専攻合計	47	18	15	25	0.60	87	30	25	25	1.00	98	27	21	25	0.84	104	23	18	25	0.72	122	25	20	25	0.80	
研究科合計			47	18	15	25	0.60	87	30	25	25	1.00	98	27	21	25	0.84	104	23	18	25	0.72	122	25	20	25	0.80	
教養デザイン研究科	教養デザイン専攻 (博士前期)	一般入試	2	2	2	20	0.10	0	0	0	20	0.00	6	2	1	20	0.05	3	1	1	20	0.05	5	5	4	20	0.20	
		推薦入試	4	4	4	0	-	3	3	3	0	-	3	3	3	0	-	4	3	3	0	-	3	3	3	0	-	
		社会人入試	1	1	1	0	-	0	0	0	0	-	0	0	0	0	-	0	0	0	0	-	1	1	1	0	-	
		留学生入試	7	2	2	0	-	5	1	0	0	-	63	20	18	0	-	34	16	13	0	-	30	7	7	0	-	
		学内選考入試	3	3	2	0	-	1	1	0	0	-	2	2	1	0	-	2	2	2	0	-	3	2	2	0	-	
		専攻合計	17	12	11	20	0.55	9	5	3	20	0.15	74	27	23	20	1.15	43	22	19	20	0.95	42	18	17	20	0.85	
研究科合計			17	12	11	20	0.55	9	5	3	20	0.15	74	27	23	20	1.15	43	22	19	20	0.95	42	18	17	20	0.85	
先端数理科学研究科	現代物理学専攻 (博士前期)	一般入試	17	11	9	20	0.45	11	8	6	20	0.30	5	3	3	20	0.15	5	5	3	20	0.15	7	7	4	20	0.20	
		留学生入試	5	1	1	0	-	1	1	1	0	-	2	1	1	0	-	4	2	2	0	-	8	3	1	0	-	
		学内選考入試	9	9	9	0	-	6	6	6	0	-	6	6	6	0	-	1	1	1	0	-	9	9	9	0	-	
		専攻合計	31	21	19	20	0.95	18	15	13	20	0.65	13	10	10	20	0.50	10	8	6	20	0.30	24	19	14	20	0.70	
	※2020年1月開設 先端物理学専攻 (博士前期)	一般入試	26	22	19	45	0.42	10	8	7	45	0.16	7	6	6	45	0.13	9	9	9	45	0.20	27	20	15	45	0.33	
		留学生入試	8	2	2	0	-	4	1	1	0	-	10	3	3	0	-	12	3	1	0	-	13	1	1	0	-	
		学内選考入試	41	41	40	0	-	26	26	26	0	-	19	19	19	0	-	21	20	19	0	-	20	20	20	0	-	
		専攻合計	75	65	61	45	1.36	40	35	34	45	0.76	36	28	28	45	0.62	42	32	29	45	0.64	60	41	36	45	0.80	
		※2020年4月開設 専攻デザイン (博士前期)	一般入試	9	5	5	36	0.14	6	6	4	36	0.11	2	2	2	36	0.06	7	5	4	36	0.11	14	8	8	36	0.22
			学内選考入試	27	27	26	0	-	25	24	24	0	-	19	19	19	0	-	20	20	20	0	-	21	21	21	0	-
専攻合計			36	32	31	36	0.86	32	30	28	36	0.78	22	22	22	36	0.61	27	25	24	36	0.67	35	29	29	36	0.81	
研究科合計			142	118	111	101	1.10	90	80	75	101	0.74	71	60	60	101	0.59	79	65	59	101	0.58	119	89	79	101	0.78	

研究科	専攻	入試の種類	2017年度					2018年度					2019年度					2020年度					2021年度				
			志願者	合格者	入学者(A)	入学定員(B)	A/B	志願者	合格者	入学者(A)	入学定員(B)	A/B	志願者	合格者	入学者(A)	入学定員(B)	A/B	志願者	合格者	入学者(A)	入学定員(B)	A/B	志願者	合格者	入学者(A)	入学定員(B)	A/B
国際日本学研	国際日本学 専攻 博士前期	一般入試	9	5	2	20	0.10	8	5	3	20	0.15	6	2	2	20	0.10	11	4	4	20	0.20	14	10	10	20	0.50
		社会人入試	2	2	2	0	-	3	2	2	0	-	1	1	0	0	-	2	0	0	0	-	4	1	1	0	-
		留学生入試	49	12	8	0	-	63	9	7	0	-	60	10	10	0	-	42	7	7	0	-	41	10	10	0	-
		学内選考入試	3	3	3	0	-	3	3	3	0	-	5	3	3	0	-	4	4	4	0	-	4	4	3	0	-
		専攻合計	63	22	15	20	0.75	77	19	15	20	0.75	72	16	15	20	0.75	59	15	15	20	0.75	63	25	24	20	1.20
	研究科合計	63	22	15	20	0.75	77	19	15	20	0.75	72	16	15	20	0.75	59	15	15	20	0.75	63	25	24	20	1.20	
	博士前期・修士課程合計	1,369	870	777	860	0.90	1,539	782	693	860	0.81	1,445	749	677	860	0.79	1,453	773	677	860	0.79	1,560	892	793	860	0.92	

<博士後期課程>

研究科	専攻	入試の種類	2017年度					2018年度					2019年度					2020年度					2021年度					
			志願者	合格者	入学者(A)	入学定員(B)	A/B	志願者	合格者	入学者(A)	入学定員(B)	A/B	志願者	合格者	入学者(A)	入学定員(B)	A/B	志願者	合格者	入学者(A)	入学定員(B)	A/B	志願者	合格者	入学者(A)	入学定員(B)	A/B	
法学研究科	後(期)博士 専攻 公法学	一般入試	12	3	3	6	0.50	7	4	4	6	0.67	2	1	1	6	0.17	4	0	0	6	0.00	4	2	2	6	0.33	
		留学生入試	0	0	0	0	-	0	0	0	0	-	1	1	1	0	-	4	2	2	0	-	1	0	0	0	-	
		専攻合計	12	3	3	6	0.50	7	4	4	6	0.67	3	2	2	6	0.33	8	2	2	6	0.33	5	2	2	6	0.33	
	後(期)博士 専攻 民事法学	一般入試	5	3	3	6	0.50	2	2	2	6	0.33	0	0	0	6	0.00	3	1	1	6	0.17	0	0	0	6	0.00	
		留学生入試	0	0	0	0	-	2	1	1	0	-	0	0	0	0	-	0	0	0	0	-	0	0	0	0	-	
		専攻合計	5	3	3	6	0.50	4	3	3	6	0.50	0	0	0	6	0.00	3	1	1	6	0.17	0	0	0	6	0.00	
研究科合計			17	6	6	12	0.50	11	7	7	12	0.58	3	2	2	12	0.17	11	3	3	12	0.25	5	2	2	12	0.17	
商学研究科	後(期)博士 専攻 商学	一般入試	6	4	4	6	0.67	4	2	2	6	0.33	4	1	1	6	0.17	6	2	2	6	0.33	1	1	1	6	0.17	
		留学生入試	2	1	1	0	-	2	1	0	0	-	3	2	2	0	-	1	1	1	0	-	0	0	0	0	-	
		学内選考入試	1	1	1	0	-	2	2	2	0	-	1	1	1	0	-	2	2	2	0	-	2	2	2	2	0	-
		専攻合計	9	6	6	6	1.00	8	5	4	6	0.67	8	4	4	6	0.67	9	5	5	6	0.83	3	3	3	6	0.50	
研究科合計			9	6	6	6	1.00	8	5	4	6	0.67	8	4	4	6	0.67	9	5	5	6	0.83	3	3	3	6	0.50	
政治経済学研究科	後(期)博士 専攻 政治学	一般入試	3	1	1	5	0.20	4	2	2	5	0.40	2	1	0	5	0.00	3	2	2	5	0.40	2	1	1	5	0.20	
		留学生入試	2	2	2	0	-	1	0	0	0	-	2	1	1	0	-	2	2	2	0	-	0	0	0	0	-	
		専攻合計	5	3	3	5	0.60	5	2	2	5	0.40	4	2	1	5	0.20	5	4	4	5	0.80	2	1	1	5	0.20	
	後(期)博士 専攻 経済学	一般入試	3	3	3	7	0.43	4	3	3	7	0.43	2	2	2	7	0.29	0	0	0	7	0.00	1	0	0	7	0.00	
		留学生入試	0	0	0	0	-	0	0	0	0	-	1	1	1	0	-	2	2	2	0	-	0	0	0	0	-	
		専攻合計	3	3	3	7	0.43	4	3	3	7	0.43	3	3	3	7	0.43	2	2	2	7	0.29	1	0	0	7	0.00	
研究科合計			8	6	6	12	0.50	9	5	5	12	0.42	7	5	4	12	0.33	7	6	6	12	0.50	3	1	1	12	0.08	
経営学研究科	後(期)博士 専攻 経営学	一般入試	6	5	5	8	0.63	5	3	3	8	0.38	8	2	2	8	0.25	4	2	2	8	0.25	7	5	5	8	0.63	
		留学生入試	2	1	1	0	-	1	1	1	0	-	4	3	3	0	-	0	0	0	0	-	0	0	0	0	-	
		専攻合計	8	6	6	8	0.75	6	4	4	8	0.50	12	5	5	8	0.63	4	2	2	8	0.25	7	5	5	8	0.63	
研究科合計			8	6	6	8	0.75	6	4	4	8	0.50	12	5	5	8	0.63	4	2	2	8	0.25	7	5	5	8	0.63	
文学研究科	後(期)博士 専攻 日本文学	一般入試	3	2	2	2	1.00	0	0	0	2	0.00	0	0	0	2	0.00	0	0	0	2	0.00	4	4	4	4	2	2.00
		留学生入試	0	0	0	0	-	1	1	1	0	-	1	1	1	0	-	0	0	0	0	-	1	1	1	1	0	-
		専攻合計	3	2	2	2	1.00	1	1	1	2	0.50	1	1	1	2	0.50	0	0	0	2	0.00	5	5	5	5	2	2.50
	後(期)博士 専攻 英文学	一般入試	0	0	0	2	0.00	0	0	0	2	0.00	0	0	0	2	0.00	0	0	0	2	0.00	1	1	1	2	0.50	
		留学生入試	0	0	0	0	-	0	0	0	0	-	0	0	0	0	-	0	0	0	0	-	0	0	0	0	-	
		専攻合計	0	0	0	2	0.00	0	0	0	2	0.00	0	0	0	2	0.00	0	0	0	2	0.00	1	1	1	2	0.50	
	後(期)博士 専攻 仏文学	一般入試	1	1	1	2	0.50	3	3	3	2	1.50	0	0	0	2	0.00	0	0	0	2	0.00	0	0	0	2	0.00	
		留学生入試	0	0	0	0	-	0	0	0	0	-	0	0	0	0	-	0	0	0	0	-	0	0	0	0	-	
		専攻合計	1	1	1	2	0.50	3	3	3	2	1.50	0	0	0	2	0.00	0	0	0	2	0.00	0	0	0	2	0.00	
	後(期)博士 専攻 独文学	一般入試	2	1	1	2	0.50	0	0	0	2	0.00	0	0	0	2	0.00	0	0	0	2	0.00	0	0	0	2	0.00	
		留学生入試	0	0	0	0	-	0	0	0	0	-	0	0	0	0	-	0	0	0	0	-	0	0	0	0	-	
		専攻合計	2	1	1	2	0.50	0	0	0	2	0.00	0	0	0	2	0.00	0	0	0	2	0.00	0	0	0	2	0.00	
	後(期)博士 専攻 演劇学	一般入試	0	0	0	1	0.00	2	2	2	1	2.00	0	0	0	1	0.00	0	0	0	1	0.00	1	1	1	1	1.00	
		留学生入試	0	0	0	0	-	0	0	0	0	-	0	0	0	0	-	0	0	0	0	-	0	0	0	0	-	
		専攻合計	0	0	0	1	0.00	2	2	2	1	2.00	0	0	0	1	0.00	0	0	0	1	0.00	1	1	1	1	1.00	
	後(期)博士 専攻 史学	一般入試	6	5	5	6	0.83	9	8	8	6	1.33	4	4	4	6	0.67	5	5	5	6	0.83	5	4	4	6	0.67	
		留学生入試	0	0	0	0	-	0	0	0	0	-	2	2	2	0	-	0	0	0	0	-	3	2	0	0	-	
専攻合計		6	5	5	6	0.83	9	8	8	6	1.33	6	6	6	6	1.00	5	5	5	6	0.83	8	6	4	6	0.67		
後(期)博士 専攻 地理学	一般入試	1	1	1	2	0.50	0	0	0	2	0.00	1	1	1	2	0.50	0	0	0	2	0.00	0	0	0	2	0.00		
	留学生入試	0	0	0	0	-	0	0	0	0	-	0	0	0	0	-	0	0	0	0	-	0	0	0	0	-		
	専攻合計	1	1	1	2	0.50	0	0	0	2	0.00	1	1	1	2	0.50	0	0	0	2	0.00	0	0	0	2	0.00		
後(期)博士 専攻 臨床心理学	一般入試	2	2	2	4	0.50	3	2	2	4	0.50	0	0	0	4	0.00	1	1	1	4	0.25	0	0	0	4	0.00		
	留学生入試	2	2	2	0	-	0	0	0	0	-	1	1	1	0	-	0	0	0	0	-	0	0	0	0	-		
	専攻合計	4	4	4	4	1.00	3	2	2	4	0.50	1	1	1	4	0.25	1	1	1	4	0.25	0	0	0	4	0.00		
研究科合計			17	14	14	21	0.67	18	16	16	21	0.76	9	9	9	21	0.43	6	6	6	21	0.29	15	13	11	21	0.52	

研究科	専攻	入試の種類	2017年度			2018年度			2019年度			2020年度			2021年度												
			志願者	合格者	入学者(A)	入学定員(B)	A/B	志願者	合格者	入学者(A)	入学定員(B)	A/B	志願者	合格者	入学者(A)	入学定員(B)	A/B	志願者	合格者	入学者(A)	入学定員(B)	A/B					
理工学研究科	電機工学 後期博士専攻	一般入試	3	3	3	6	0.50	5	5	5	6	0.83	2	2	2	6	0.33	1	1	1	6	0.17	2	2	2	6	0.33
		社会人入試	0	0	0	0	-	2	2	2	0	-	0	0	0	0	-	0	0	0	0	-	0	0	0	0	-
		留学生入試	0	0	0	0	-	3	2	2	0	-	0	0	0	0	-	1	1	1	0	-	1	1	0	0	-
		専攻合計	3	3	3	6	0.50	10	9	9	6	1.50	2	2	2	6	0.33	2	2	2	6	0.33	3	3	2	6	0.33
	機械工学 後期博士専攻	一般入試	1	1	1	7	0.14	0	0	0	7	0.00	1	1	1	7	0.14	0	0	0	7	0.00	0	0	0	7	0.00
		社会人入試	1	0	0	0	-	1	1	1	0	-	0	0	0	0	-	0	0	0	0	-	0	0	0	0	-
		留学生入試	1	1	1	0	-	1	1	1	0	-	0	0	0	0	-	0	0	0	0	-	0	0	0	0	-
		専攻合計	3	2	2	7	0.29	2	2	2	7	0.29	1	1	1	7	0.14	0	0	0	7	0.00	0	0	0	7	0.00
	市建築 後期博士専攻	一般入試	4	3	3	7	0.43	2	2	2	7	0.29	2	2	2	7	0.29	3	3	3	7	0.43	3	3	3	7	0.43
		社会人入試	2	2	2	0	-	1	1	1	0	-	2	2	2	0	-	1	1	1	0	-	2	2	2	0	-
		留学生入試	0	0	0	0	-	0	0	0	0	-	0	0	0	0	-	7	7	7	0	-	0	0	0	0	-
		専攻合計	6	5	5	7	0.71	3	3	3	7	0.43	4	4	4	7	0.57	11	11	11	7	1.57	5	5	5	7	0.71
	応用化学 後期博士専攻	一般入試	2	2	2	5	0.40	1	1	1	5	0.20	0	0	0	5	0.00	1	1	1	5	0.20	3	3	3	5	0.60
		社会人入試	1	1	1	0	-	0	0	0	0	-	0	0	0	0	-	3	3	3	0	-	1	1	1	0	-
		留学生入試	0	0	0	0	-	0	0	0	0	-	0	0	0	0	-	0	0	0	0	-	0	0	0	0	-
		学内選考入試	0	0	0	0	-	1	1	1	0	-	0	0	0	0	-	1	1	1	0	-	0	0	0	0	-
		その他（早期卒業・飛び入学）	0	0	0	0	-	0	0	0	0	-	0	0	0	0	-	0	0	0	0	-	1	1	1	0	-
		秋季入試（一般）	0	0	0	0	-	1	1	1	0	-	0	0	0	0	-										
	専攻合計	3	3	3	5	0.60	3	3	3	5	0.60	0	0	0	5	0.00	5	5	5	5	1.00	5	5	5	5	1.00	
	情報科学 後期博士専攻	一般入試	4	4	4	3	1.33	0	0	0	3	0.00	0	0	0	3	0.00	1	1	1	3	0.33	1	1	1	3	0.33
		社会人入試	0	0	0	0	-	0	0	0	0	-	1	1	1	0	-	0	0	0	0	-	0	0	0	0	-
		留学生入試	0	0	0	0	-	0	0	0	0	-	0	0	0	0	-	1	1	1	0	-	0	0	0	0	-
		専攻合計	4	4	4	3	1.33	0	0	0	3	0.00	1	1	1	3	0.33	2	2	2	3	0.67	1	1	1	3	0.33
	数理学 後期博士専攻	一般入試	2	2	2	3	0.67	0	0	0	3	0.00	0	0	0	3	0.00	2	2	2	3	0.67	1	1	1	3	0.33
		社会人入試	0	0	0	0	-	0	0	0	0	-	0	0	0	0	-	0	0	0	0	-	0	0	0	0	-
		留学生入試	0	0	0	0	-	0	0	0	0	-	0	0	0	0	-	0	0	0	0	-	0	0	0	0	-
		専攻合計	2	2	2	3	0.67	0	0	0	3	0.00	0	0	0	3	0.00	2	2	2	3	0.67	1	1	1	3	0.33
物理学 後期博士専攻	一般入試	0	0	0	3	0.00	0	0	0	3	0.00	0	0	0	3	0.00	2	2	2	3	0.67	0	0	0	3	0.00	
	社会人入試	0	0	0	0	-	0	0	0	0	-	0	0	0	0	-	0	0	0	0	-	0	0	0	0	-	
	留学生入試	0	0	0	0	-	0	0	0	0	-	0	0	0	0	-	0	0	0	0	-	0	0	0	0	-	
	専攻合計	0	0	0	3	0.00	0	0	0	3	0.00	0	0	0	3	0.00	2	2	2	3	0.67	0	0	0	3	0.00	
研究科合計			21	19	19	34	4.10	18	17	17	34	2.81	8	8	8	34	1.38	24	24	24	34	4.90	15	15	14	34	2.71

研究科	専攻	入試の種類	2017年度			2018年度			2019年度			2020年度			2021年度												
			志願者	合格者	入学者(A)	入学定員(B)	A/B	志願者	合格者	入学者(A)	入学定員(B)	A/B	志願者	合格者	入学者(A)	入学定員(B)	A/B	志願者	合格者	入学者(A)	入学定員(B)	A/B					
農学研究科	農芸化学専攻 (博士後期)	一般入試	0	0	0	2	0.00	0	0	0	2	0.00	0	0	0	2	0.00	0	0	0	2	0.00	1	1	1	2	0.50
		社会人入試	0	0	0	0	-	0	0	0	0	-	0	0	0	0	-	0	0	0	0	-	0	0	0	0	-
		留学生入試	0	0	0	0	-	0	0	0	0	-	0	0	0	0	-	0	0	0	0	-	0	0	0	0	-
		学内選考入試	0	0	0	0	-	0	0	0	0	-	0	0	0	0	-	1	1	1	0	-	0	0	0	0	-
		専攻合計	0	0	0	2	0.00	0	0	0	2	0.00	0	0	0	2	0.00	1	1	1	2	0.50	1	1	1	2	0.50
	農学専攻 (博士後期)	一般入試	1	1	1	2	0.50	1	1	1	2	0.50	2	2	2	2	1.00	2	2	2	2	1.00	1	1	1	2	0.50
		社会人入試	0	0	0	0	-	0	0	0	0	-	0	0	0	0	-	1	1	1	0	-	0	0	0	0	-
		留学生入試	0	0	0	0	-	0	0	0	0	-	1	1	1	0	-	2	2	2	0	-	1	1	1	1	0
		学内選考入試	2	2	2	0	-	0	0	0	0	-	1	1	1	0	-	2	2	2	0	-	4	4	3	0	-
		専攻合計	3	3	3	2	1.50	1	1	1	2	0.50	4	4	4	2	2.00	7	7	7	2	3.50	6	6	5	2	2.50
	農業経済学専攻 (博士後期)	一般入試	0	0	0	2	0.00	0	0	0	2	0.00	0	0	0	2	0.00	2	2	2	2	1.00	0	0	0	2	0.00
		社会人入試	0	0	0	0	-	0	0	0	0	-	0	0	0	0	-	0	0	0	0	-	0	0	0	0	-
		留学生入試	0	0	0	0	-	0	0	0	0	-	0	0	0	0	-	0	0	0	0	-	0	0	0	0	-
		学内選考入試	1	1	1	0	-	0	0	0	0	-	0	0	0	0	-	0	0	0	0	-	0	0	0	0	-
		専攻合計	1	1	1	2	0.50	0	0	0	2	0.00	0	0	0	2	0.00	2	2	2	2	1.00	0	0	0	2	0.00
生命科学専攻 (博士後期)	一般入試	1	1	1	2	0.50	0	0	0	2	0.00	0	0	0	2	0.00	0	0	0	2	0.00	0	0	0	2	0.00	
	社会人入試	0	0	0	0	-	0	0	0	0	-	0	0	0	0	-	1	1	1	0	-	0	0	0	0	-	
	留学生入試	1	1	1	0	-	0	0	0	0	-	0	0	0	0	-	0	0	0	0	-	0	0	0	0	-	
	学内選考入試	2	2	2	0	-	0	0	0	0	-	0	0	0	0	-	4	4	4	0	-	3	3	3	0	-	
	専攻合計	4	4	4	2	2.00	0	0	0	2	0.00	0	0	0	2	0.00	5	5	5	2	2.50	3	3	3	2	1.50	
研究科合計			8	8	8	8	1.00	1	1	1	8	0.13	4	4	4	8	0.50	15	15	15	8	1.88	10	10	9	8	1.13
情報科学研究科	情報システム学専攻 (博士後期)	一般入試	1	1	1	6	0.17	0	0	0	6	0.00	1	1	1	6	0.17	3	3	3	6	0.50	0	0	0	6	0.00
		留学生入試	1	0	0	0	-	3	1	1	0	-	1	1	1	0	-	4	2	1	0	-	0	0	0	0	-
		専攻合計	2	1	1	6	0.17	3	1	1	6	0.17	2	2	2	6	0.33	7	5	4	6	0.67	0	0	0	6	0.00
研究科合計			2	1	1	6	0.17	3	1	1	6	0.17	2	2	2	6	0.33	7	5	4	6	0.67	0	0	0	6	0.00
教育科学研究科	教育心理学専攻 (博士後期)	一般入試	3	3	3	4	0.75	2	2	2	4	0.50	1	1	1	4	0.25	0	0	0	4	0.00	0	0	0	4	0.00
		留学生入試	1	1	1	0	-	0	0	0	0	-	2	2	2	0	-	0	0	0	0	-	2	2	2	0	-
		専攻合計	4	4	4	4	1.00	2	2	2	4	0.50	3	3	3	4	0.75	0	0	0	4	0.00	2	2	2	4	0.50
研究科合計			4	4	4	4	1.00	2	2	2	4	0.50	3	3	3	4	0.75	0	0	0	4	0.00	2	2	2	4	0.50
先端数理科学研究科	現象学専攻 (博士後期)	一般入試	0	0	0	5	0.00	0	0	0	5	0.00	0	0	0	5	0.00	2	1	1	5	0.20	2	2	2	5	0.40
		留学生入試	1	1	1	0	-	0	0	0	0	-	0	0	0	0	-	0	0	0	0	-	0	0	0	0	-
		その他 (MIMS PhD)	0	0	0	0	-	0	0	0	0	-	0	0	0	0	-	0	0	0	0	-	0	0	0	0	-
		専攻合計	1	1	1	5	0.20	0	0	0	5	0.00	0	0	0	5	0.00	2	1	1	5	0.20	2	2	2	5	0.40
	※ 42期以降開校 先導学専攻 (博士後期)	一般入試	3	3	3	6	0.50	0	0	0	6	0.00	4	4	4	6	0.67	2	2	2	6	0.33	1	1	1	6	0.17
		留学生入試	0	0	0	0	-	0	0	0	0	-	1	1	1	0	-	0	0	0	0	-	0	0	0	0	-
		その他 (MIMS PhD)	0	0	0	0	-	0	0	0	0	-	0	0	0	0	-	1	1	0	0	-	0	0	0	0	-
		専攻合計	3	3	3	6	0.50	0	0	0	6	0.00	5	5	5	6	0.83	3	3	2	6	0.33	1	1	1	6	0.17
	※ 42期以降開校 先端学専攻 (博士後期)	一般入試	0	0	0	3	0.00	0	0	0	3	0.00	1	1	1	3	0.33	1	1	0	3	0.00	5	3	3	3	1.00
		留学生入試	0	0	0	0	-	0	0	0	0	-	0	0	0	0	-	0	0	0	0	-	0	0	0	0	-
その他 (MIMS PhD)		0	0	0	0	-	0	0	0	0	-	0	0	0	0	-	0	0	0	0	-	0	0	0	0	-	
専攻合計		0	0	0	3	0.00	0	0	0	3	0.00	1	1	1	3	0.33	1	1	0	3	0.00	5	3	3	3	1.00	
研究科合計			4	4	4	14	0.29	0	0	0	14	0.00	6	6	6	14	0.43	6	5	3	14	0.21	8	6	6	14	0.43
国際研究科	国際学専攻 (博士後期)	一般入試	4	3	3	5	0.60	4	2	2	5	0.40	4	3	3	5	0.60	6	5	5	5	1.00	1	1	1	5	0.20
		留学生入試	0	0	0	0	-	2	2	2	0	-	1	0	0	0	-	1	1	1	0	-	1	1	1	0	-
		専攻合計	4	3	3	5	0.60	6	4	4	5	0.80	5	3	3	5	0.60	7	6	6	5	1.20	2	2	2	5	0.40
研究科合計			4	3	3	5	0.60	6	4	4	5	0.80	5	3	3	5	0.60	7	6	6	5	1.20	2	2	2	5	0.40

研究科	専攻	入試の種類	2017年度			2018年度			2019年度			2020年度			2021年度												
			志願者	合格者	入学者 (A)	入学定員 (B)	A/B	志願者	合格者	入学者 (A)	入学定員 (B)	A/B	志願者	合格者	入学者 (A)	入学定員 (B)	A/B	志願者	合格者	入学者 (A)	入学定員 (B)	A/B					
ガク バロ ナ ス 研	ヘル グ ロ バ ル 研 究 科 （ 期 別 博 士 専 攻 後 攻 ）	一般入試	3	1	1	5	0.20	2	2	2	5	0.40	1	0	0	5	0.00	1	0	0	5	0.00	0	0	0	5	0.00
		留学生入試	0	0	0	0	-	0	0	0	0	-	0	0	0	0	-	0	0	0	0	-	0	0	0	0	-
		その他入試口	0	0	0	0	-	0	0	0	0	-	0	0	0	0	-	0	0	0	0	-	0	0	0	0	-
		専攻合計	3	1	1	5	0.20	2	2	2	5	0.40	1	0	0	5	0.00	1	0	0	5	0.00	0	0	0	5	0.00
		研究科合計	3	1	1	5	0.20	2	2	2	5	0.40	1	0	0	5	0.00	1	0	0	5	0.00	0	0	0	5	0.00
		博士後期課程合計	105	78	78	135	0.58	84	64	63	135	0.47	68	51	50	135	0.37	97	77	74	135	0.55	70	59	55	135	0.41

<専門職学位課程(法科大学院以外)>

研究科	専攻	入試の種類	2017年度					2018年度					2019年度					2020年度					2021年度				
			志願者	合格者	入学者(A)	入学定員(B)	A/B	志願者	合格者	入学者(A)	入学定員(B)	A/B	志願者	合格者	入学者(A)	入学定員(B)	A/B	志願者	合格者	入学者(A)	入学定員(B)	A/B	志願者	合格者	入学者(A)	入学定員(B)	A/B
ガバナンス研究科	ガバナンス専攻	一般入試	34	33	28	55	0.51	28	25	20	55	0.36	35	27	22	55	0.40	35	21	17	55	0.31	22	18	13	55	0.24
		留学生入試	0	0	0	0	-	0	0	0	0	-	1	1	1	0	-	0	0	0	0	-	0	0	0	0	-
		学内選考入試	0	0	0	0	-	0	0	0	0	-	1	1	1	0	-	1	0	0	0	-	1	0	0	0	-
		秋季入試(一般)	11	10	10	0	-	10	8	8	0	-	16	12	10	0	-					-					-
		秋季入試(留学生)	19	19	17	0	-	23	23	23	0	-	24	24	24	0	-					-					-
専攻合計			64	62	55	55	1.00	61	56	51	55	0.93	77	65	58	55	1.05	36	21	17	55	0.31	23	18	13	55	0.24
ビジネス研究科	スピバグ専攻	一般入試	159	72	63	80	0.79	133	84	71	80	0.89	191	76	68	85	0.80	184	73	65	85	0.76	149	74	65	85	0.76
		秋季入試(一般)	50	28	28	0	-	71	30	30	0	-	59	32	30	0	-					-					-
		専攻合計	209	100	91	80	1.14	204	114	101	80	1.26	250	108	98	85	1.15	184	73	65	85	0.76	149	74	65	85	0.76
会計専門職研究科	会計専門職専攻	一般入試	57	47	35	80	0.44	86	74	61	80	0.76	86	78	67	80	0.84	131	105	87	80	1.09	115	95	64	80	0.80
		自己推薦入試	13	10	9	0	-	17	15	14	0	-	1	1	1	0	-	2	2	2	0	-	1	1	1	0	-
		学内選考入試	6	4	4	0	-	5	5	5	0	-	5	5	5	0	-	8	8	7	0	-	10	10	10	0	-
		秋季入試(一般)	5	4	4	0	-	7	5	4	0	-	3	2	1	0	-					-					-
		専攻合計	81	65	52	80	0.65	115	99	84	80	1.05	95	86	74	80	0.93	141	115	96	80	1.20	126	106	75	80	0.94
専門職学位課程(法科大学院以外)合計			354	227	198	215	0.92	380	269	236	215	1.10	422	259	230	220	1.05	361	209	178	220	0.81	298	198	153	220	0.70

<専門職学位課程(法科大学院)>

法務研究科法務専攻	2017年度					2018年度					2019年度					2020年度					2021年度				
	志願者	合格者	入学者(A)	入学定員(B)	A/B	志願者	合格者	入学者(A)	入学定員(B)	A/B	志願者	合格者	入学者(A)	入学定員(B)	A/B	志願者	合格者	入学者(A)	入学定員(B)	A/B	志願者	合格者	入学者(A)	入学定員(B)	A/B
未修者	90	57	13	40	0.33	143	59	18	10	1.80	124	31	16	10	1.60	89	22	9	10	0.90	61	23	9	10	0.90
既修者	204	126	27	80	0.34	215	89	27	30	0.90	238	109	32	30	1.07	210	102	34	30	1.13	197	91	33	30	1.10
専攻合計	294	183	40	120	0.33	358	148	45	40	1.13	362	140	48	40	1.20	299	124	43	40	1.08	258	114	42	40	1.05
専門職学位課程(法科大学院)合計	294	183	40	120	0.33	358	148	45	40	1.13	362	140	48	40	1.20	299	124	43	40	1.08	258	114	42	40	1.05

[注]

- 原則として学部は学科、研究科は専攻単位で記入してください。
- 課程を前期・後期に区分し、それぞれ定員を設定して学生を受け入れている専門職大学にあっては、該当する学科をさらに前期・後期に区分して作表してください。
- 灰色の網掛けの欄には計算式が入っていますので、何も記入しないでください。
- 「入試の種類」として様式上記載されているものは例であるため、適当なものに置き替えるなど大学の実態に合わせて作成してください(欄の削除・追加も可能です)。ただし、「入試の種類」が多くなりすぎないように留意してください。
- 秋学期入学など、年に複数回の入学時期を設定している場合は、「秋学期入試」欄を利用してください。
- 入学定員が若干名の場合は「0」として記入してください。
- 「一般入試」欄には大学入試センター試験を含めてください。また、編入学試験については、記載は不要です。
- 留学生入試を実施している場合、交換留学生は含めないでください。
- 「A/B」「N年度入学者の学科計に対する割合(%)」「N年度入学者の学部計に対する割合(%)」は小数点以下第3位を四捨五入し、小数点第2位まで表示してください。
- 法科大学院において未修・既修を分けて入試を実施していない場合は、両者をひとつにまとめて記入してください。

【明治大学注】

- 学部の「一般入試」欄には、「一般選抜入試志願者数」、「大学入試センター試験利用入試志願者数」、「全学部統一入試志願者数」の和である。
- 大学院の入学定員については、すべて一般入試の入学定員に含めている。

(表4) 主要授業科目の担当状況 (学士課程)

学部	学科	教育区分		必修科目	選択必修科目	自由選択科目	全開設授業科目
法学部	法律学科	専門教育	開講授業科目数	27	8	178	213
			専任担当コマ数 (A)	301	10	181	492
			兼任担当コマ数 (B)	44	0	76	120
		専兼比率 % (A / (A+B) *100)	87.2	100.0	70.4	80.4	
		教養教育	開講授業科目数	6	90	54	150
			専任担当コマ数 (A)	95	123	68	286
兼任担当コマ数 (B)	78		483	54	615		
専兼比率 % (A / (A+B) *100)	54.9	20.3	55.7	31.7			
商学部	商学科	専門教育	開講授業科目数	1	0	213	214
			専任担当コマ数 (A)	26	0	553	579
			兼任担当コマ数 (B)	52	0	137	189
		専兼比率 % (A / (A+B) *100)	33.3		80.1	75.4	
		教養教育	開講授業科目数	18	48	78	144
			専任担当コマ数 (A)	125	50	292	467
兼任担当コマ数 (B)	397		310	91	798		
専兼比率 % (A / (A+B) *100)	23.9	13.9	76.2	36.9			
政治経済学部	共通科目	専門教育	開講授業科目数	0	16	33	49
			専任担当コマ数 (A)	0	534	42	576
			兼任担当コマ数 (B)	0	3	9	12
		専兼比率 % (A / (A+B) *100)		99.4	82.4	98.0	
		教養教育	開講授業科目数	20	9	116	145
			専任担当コマ数 (A)	50	18	199	267
	兼任担当コマ数 (B)		146	80	749	975	
	専兼比率 % (A / (A+B) *100)	25.5	18.4	21.0	21.5		
	政治学科	専門教育	開講授業科目数	7	0	52	59
			専任担当コマ数 (A)	13	0	39	52
			兼任担当コマ数 (B)	4	0	17	21
		専兼比率 % (A / (A+B) *100)	76.5		69.6	71.2	
		教養教育	開講授業科目数	0	0	0	0
			専任担当コマ数 (A)	0	0	0	0
	兼任担当コマ数 (B)		0	0	0	0	
	専兼比率 % (A / (A+B) *100)						
	経済学科	専門教育	開講授業科目数	4	0	38	42
			専任担当コマ数 (A)	15	0	46	61
			兼任担当コマ数 (B)	2	0	3	5
		専兼比率 % (A / (A+B) *100)	88.2		93.9	92.4	
		教養教育	開講授業科目数	0	0	0	0
			専任担当コマ数 (A)	0	0	0	0
	兼任担当コマ数 (B)		0	0	0	0	
	専兼比率 % (A / (A+B) *100)						
地域行政学科	専門教育	開講授業科目数	7	0	40	47	
		専任担当コマ数 (A)	16	0	21	37	
		兼任担当コマ数 (B)	4	0	23	27	
	専兼比率 % (A / (A+B) *100)	80.0		47.7	57.8		
	教養教育	開講授業科目数	0	0	0	0	
		専任担当コマ数 (A)	0	0	0	0	
兼任担当コマ数 (B)		0	0	0	0		
専兼比率 % (A / (A+B) *100)							

学部	学科	教育区分		必修科目	選択必修科目	自由選択科目	全開設授業科目
文学部	共通科目	専門教育	開講授業科目数	0	0	0	0
			専任担当コマ数 (A)	0	0	0	0
			兼任担当コマ数 (B)	0	0	0	0
			専兼比率 % (A / (A+B) *100)				
		教養教育	開講授業科目数	83	0	132	215
			専任担当コマ数 (A)	62	0	125	187
			兼任担当コマ数 (B)	499	0	153	652
			専兼比率 % (A / (A+B) *100)	11.1		45.0	22.3
	文学科	専門教育	開講授業科目数	52	97	114	263
			専任担当コマ数 (A)	205	118	47	370
			兼任担当コマ数 (B)	55	62	88	205
			専兼比率 % (A / (A+B) *100)	78.8	65.6	34.8	64.3
		教養教育	開講授業科目数	0	0	0	0
			専任担当コマ数 (A)	0	0	0	0
			兼任担当コマ数 (B)	0	0	0	0
			専兼比率 % (A / (A+B) *100)				
	史学地理学科	専門教育	開講授業科目数	67	3	97	167
			専任担当コマ数 (A)	185	3	40	228
			兼任担当コマ数 (B)	54	0	57	111
			専兼比率 % (A / (A+B) *100)	77.4	100.0	41.2	67.3
		教養教育	開講授業科目数	0	0	0	0
			専任担当コマ数 (A)	0	0	0	0
			兼任担当コマ数 (B)	0	0	0	0
			専兼比率 % (A / (A+B) *100)				
心理社会学科	専門教育	開講授業科目数	37	0	53	90	
		専任担当コマ数 (A)	116	0	23	139	
		兼任担当コマ数 (B)	10	0	31	41	
		専兼比率 % (A / (A+B) *100)	92.1		42.6	77.2	
	教養教育	開講授業科目数	0	0	0	0	
		専任担当コマ数 (A)	0	0	0	0	
		兼任担当コマ数 (B)	0	0	0	0	
		専兼比率 % (A / (A+B) *100)					
理工学部	共通科目	専門教育	開講授業科目数	4	0	11	15
			専任担当コマ数 (A)	80	0	20	100
			兼任担当コマ数 (B)	0	0	8	8
			専兼比率 % (A / (A+B) *100)	100.0		71.4	92.6
		教養教育	開講授業科目数	34	33	0	67
			専任担当コマ数 (A)	110	54	0	164
			兼任担当コマ数 (B)	352	41	0	393
			専兼比率 % (A / (A+B) *100)	23.8	56.8		29.4
	電気電子生命学科 電気電子工学専攻	専門教育	開講授業科目数	25	31	52	108
			専任担当コマ数 (A)	130	21	18	169
			兼任担当コマ数 (B)	7	41	39	87
			専兼比率 % (A / (A+B) *100)	94.9	33.9	31.6	66.0
		教養教育	開講授業科目数	0	0	0	0
			専任担当コマ数 (A)	0	0	0	0
			兼任担当コマ数 (B)	0	0	0	0
			専兼比率 % (A / (A+B) *100)				
	電気電子生命学科 生命工学専攻	専門教育	開講授業科目数	28	37	36	101
			専任担当コマ数 (A)	59	16	15	90
			兼任担当コマ数 (B)	5	21	24	50
			専兼比率 % (A / (A+B) *100)	92.2	43.2	38.5	64.3
		教養教育	開講授業科目数	0	0	0	0
			専任担当コマ数 (A)	0	0	0	0
			兼任担当コマ数 (B)	0	0	0	0
			専兼比率 % (A / (A+B) *100)				

学部	学科	教育区分		必修科目	選択必修科目	自由選択科目	全開設授業科目
理工学部	機械工学科	専門教育	開講授業科目数	34	4	58	96
			専任担当コマ数 (A)	98	8	34	140
			兼任担当コマ数 (B)	20	2	31	53
			専兼比率 % (A / (A+B) *100)	83.1	80.0	52.3	72.5
		教養教育	開講授業科目数	0	0	0	0
			専任担当コマ数 (A)	0	0	0	0
			兼任担当コマ数 (B)	0	0	0	0
			専兼比率 % (A / (A+B) *100)				
	機械情報工学科	専門教育	開講授業科目数	26	33	32	91
			専任担当コマ数 (A)	88	21	8	117
			兼任担当コマ数 (B)	18	16	30	64
			専兼比率 % (A / (A+B) *100)	83.0	56.8	21.1	64.6
		教養教育	開講授業科目数	0	0	0	0
			専任担当コマ数 (A)	0	0	0	0
			兼任担当コマ数 (B)	0	0	0	0
			専兼比率 % (A / (A+B) *100)				
	建築学科	専門教育	開講授業科目数	15	33	60	108
			専任担当コマ数 (A)	64	29	71	164
			兼任担当コマ数 (B)	4	5	44	53
			専兼比率 % (A / (A+B) *100)	94.1	85.3	61.7	75.6
		教養教育	開講授業科目数	0	0	0	0
			専任担当コマ数 (A)	0	0	0	0
			兼任担当コマ数 (B)	0	0	0	0
			専兼比率 % (A / (A+B) *100)				
	応用化学科	専門教育	開講授業科目数	22	29	49	100
			専任担当コマ数 (A)	109	28	14	151
			兼任担当コマ数 (B)	4	1	49	54
			専兼比率 % (A / (A+B) *100)	96.5	96.6	22.2	73.7
		教養教育	開講授業科目数	0	0	0	0
			専任担当コマ数 (A)	0	0	0	0
			兼任担当コマ数 (B)	0	0	0	0
			専兼比率 % (A / (A+B) *100)				
	情報科学科	専門教育	開講授業科目数	18	13	66	97
			専任担当コマ数 (A)	64	15	41	120
			兼任担当コマ数 (B)	1	13	33	47
			専兼比率 % (A / (A+B) *100)	98.5	53.6	55.4	71.9
教養教育		開講授業科目数	0	0	0	0	
		専任担当コマ数 (A)	0	0	0	0	
		兼任担当コマ数 (B)	0	0	0	0	
		専兼比率 % (A / (A+B) *100)					
数学科	専門教育	開講授業科目数	27	29	37	93	
		専任担当コマ数 (A)	69	21	13	103	
		兼任担当コマ数 (B)	2	8	32	42	
		専兼比率 % (A / (A+B) *100)	97.2	72.4	28.9	71.0	
	教養教育	開講授業科目数	0	0	0	0	
		専任担当コマ数 (A)	0	0	0	0	
		兼任担当コマ数 (B)	0	0	0	0	
		専兼比率 % (A / (A+B) *100)					
物理学科	専門教育	開講授業科目数	10	11	74	95	
		専任担当コマ数 (A)	66	9	37	112	
		兼任担当コマ数 (B)	0	2	48	50	
		専兼比率 % (A / (A+B) *100)	100.0	81.8	43.5	69.1	
	教養教育	開講授業科目数	0	0	0	0	
		専任担当コマ数 (A)	0	0	0	0	
		兼任担当コマ数 (B)	0	0	0	0	
		専兼比率 % (A / (A+B) *100)					

学部	学科	教育区分	必修科目	選択必修科目	自由選択科目	全開設授業科目	
農学部	共通科目	専門教育	開講授業科目数	0	0	0	0
			専任担当コマ数 (A)	0	0	0	0
			兼任担当コマ数 (B)	0	0	0	0
			専兼比率 % (A / (A+B) *100)				
		教養教育	開講授業科目数	21	7	47	75
			専任担当コマ数 (A)	46	14	63	123
			兼任担当コマ数 (B)	147	72	77	296
			専兼比率 % (A / (A+B) *100)	23.8	16.3	45.0	29.4
	農学科	専門教育	開講授業科目数	0	0	100	100
			専任担当コマ数 (A)	0	0	91	91
			兼任担当コマ数 (B)	0	0	33	33
			専兼比率 % (A / (A+B) *100)			73.3	73.3
		教養教育	開講授業科目数	0	0	0	0
			専任担当コマ数 (A)	0	0	0	0
			兼任担当コマ数 (B)	0	0	0	0
			専兼比率 % (A / (A+B) *100)				
	食料環境政策学科	専門教育	開講授業科目数	4	0	76	80
			専任担当コマ数 (A)	4	0	108	112
			兼任担当コマ数 (B)	0	0	21	21
			専兼比率 % (A / (A+B) *100)	100.0		83.7	84.2
		教養教育	開講授業科目数	0	0	0	0
			専任担当コマ数 (A)	0	0	0	0
			兼任担当コマ数 (B)	0	0	0	0
			専兼比率 % (A / (A+B) *100)				
	農芸化学科	専門教育	開講授業科目数	16	0	59	75
			専任担当コマ数 (A)	16	0	88	104
			兼任担当コマ数 (B)	0	0	12	12
			専兼比率 % (A / (A+B) *100)	100.0		88.0	89.7
		教養教育	開講授業科目数	0	0	0	0
			専任担当コマ数 (A)	0	0	0	0
			兼任担当コマ数 (B)	0	0	0	0
			専兼比率 % (A / (A+B) *100)				
生命科学科	専門教育	開講授業科目数	0	13	50	63	
		専任担当コマ数 (A)	0	9	81	90	
		兼任担当コマ数 (B)	0	2	8	10	
		専兼比率 % (A / (A+B) *100)		81.8	91.0	90.0	
	教養教育	開講授業科目数	0	0	0	0	
		専任担当コマ数 (A)	0	0	0	0	
		兼任担当コマ数 (B)	0	0	0	0	
		専兼比率 % (A / (A+B) *100)					

学部	学科	教育区分		必修科目	選択必修科目	自由選択科目	全開設授業科目
経営学部	共通科目	専門教育	開講授業科目数	44	0	452	496
			専任担当コマ数 (A)	36	0	357	393
			兼任担当コマ数 (B)	8	0	95	103
			専兼比率 % (A / (A+B) *100)	81.8	#DIV/0!	79.0	79.2
		教養教育	開講授業科目数	66	500	248	814
			専任担当コマ数 (A)	24	72	137	233
			兼任担当コマ数 (B)	42	428	111	581
			専兼比率 % (A / (A+B) *100)	36.4	14.4	55.2	28.6
	経営学科	専門教育	開講授業科目数	0	0	69	69
			専任担当コマ数 (A)	0	0	45	45
			兼任担当コマ数 (B)	0	0	24	24
			専兼比率 % (A / (A+B) *100)			65.2	65.2
		教養教育	開講授業科目数	0	0	0	0
			専任担当コマ数 (A)	0	0	0	0
			兼任担当コマ数 (B)	0	0	0	0
			専兼比率 % (A / (A+B) *100)				
	会計学科	専門教育	開講授業科目数	0	0	49	49
			専任担当コマ数 (A)	0	0	38	38
			兼任担当コマ数 (B)	0	0	11	11
			専兼比率 % (A / (A+B) *100)			77.6	77.6
		教養教育	開講授業科目数	0	0	0	0
			専任担当コマ数 (A)	0	0	0	0
			兼任担当コマ数 (B)	0	0	0	0
			専兼比率 % (A / (A+B) *100)				
公共経営学科	専門教育	開講授業科目数	2	0	56	58	
		専任担当コマ数 (A)	0	0	41	41	
		兼任担当コマ数 (B)	2	0	15	17	
		専兼比率 % (A / (A+B) *100)	0.0		73.2	70.7	
	教養教育	開講授業科目数	0	0	0	0	
		専任担当コマ数 (A)	0	0	0	0	
		兼任担当コマ数 (B)	0	0	0	0	
		専兼比率 % (A / (A+B) *100)					
情報コミュニケーション学部	情報コミュニケーション学科	専門教育	開講授業科目数	2	0	194	196
			専任担当コマ数 (A)	4	0	389	393
			兼任担当コマ数 (B)	0	0	67	67
			専兼比率 % (A / (A+B) *100)	100.0		85.3	85.4
		教養教育	開講授業科目数	0	0	128	128
			専任担当コマ数 (A)	0	0	78	78
			兼任担当コマ数 (B)	0	0	403	403
			専兼比率 % (A / (A+B) *100)			16.2	16.2

学部	学科	教育区分	必修科目	選択必修科目	自由選択科目	全開設授業科目	
国際日本学部	国際日本学科	専門教育	開講授業科目数	4	0	223	227
			専任担当コマ数 (A)	23	0	305	328
			兼任担当コマ数 (B)	35	0	86	121
			専兼比率 % (A / (A+B) *100)	39.7		78.0	73.1
		教養教育	開講授業科目数	20	0	123	143
			専任担当コマ数 (A)	110	0	69	179
			兼任担当コマ数 (B)	321	0	120	441
			専兼比率 % (A / (A+B) *100)	25.5		36.5	28.9
総合数理学部	共通科目	専門教育	開講授業科目数	17	5	5	27
			専任担当コマ数 (A)	25	1	0	26
			兼任担当コマ数 (B)	14	5	6	25
			専兼比率 % (A / (A+B) *100)	64.1	16.7	0.0	51.0
		教養教育	開講授業科目数	16	0	39	55
			専任担当コマ数 (A)	26	0	25	51
			兼任担当コマ数 (B)	92	0	26	118
			専兼比率 % (A / (A+B) *100)	22.0		49.0	30.2
	現象数理学科	専門教育	開講授業科目数	11	14	21	46
			専任担当コマ数 (A)	73	10	23	106
			兼任担当コマ数 (B)	0	4	0	4
			専兼比率 % (A / (A+B) *100)	100.0	71.4	100.0	96.4
		教養教育	開講授業科目数	0	0	0	0
			専任担当コマ数 (A)	0	0	0	0
			兼任担当コマ数 (B)	0	0	0	0
			専兼比率 % (A / (A+B) *100)				
	先端メディアサイエンス学科	専門教育	開講授業科目数	17	7	23	47
			専任担当コマ数 (A)	133	5	19	157
			兼任担当コマ数 (B)	0	2	4	6
			専兼比率 % (A / (A+B) *100)	100.0	71.4	82.6	96.3
		教養教育	開講授業科目数	0	0	0	0
			専任担当コマ数 (A)	0	0	0	0
			兼任担当コマ数 (B)	0	0	0	0
			専兼比率 % (A / (A+B) *100)				
ネットワークデザイン学科	専門教育	開講授業科目数	13	16	24	53	
		専任担当コマ数 (A)	79	16	21	116	
		兼任担当コマ数 (B)	1	0	4	5	
		専兼比率 % (A / (A+B) *100)	98.8	100.0	84.0	95.9	
	教養教育	開講授業科目数	0	0	0	0	
		専任担当コマ数 (A)	0	0	0	0	
		兼任担当コマ数 (B)	0	0	0	0	
		専兼比率 % (A / (A+B) *100)					

[注]

- この表は、大学設置基準第10条第1項及び専門職大学設置基準第32条第1項にいう「教育上主要と認める授業科目（主要授業科目）」についての専任教員の担当状況を示すものです。
- 原則として学科単位で記入してください。
- 履修者の有無にかかわらず、カリキュラム上設定された科目はすべて対象となります。
- ここでいう「専任担当科目数」には、他学部、研究科（又はその他の組織）の専任教員による兼担科目も含めてください。
- 大学の設定する区分に応じて、「教育区分」の名称を記入してください。なお、専門職大学及び専門職学科については、専門職大学設置基準第13条又は大学設置基準第42条の9に定める科目を置くことになっているため、これを踏まえながら作表してください。
- 課程を前期・後期で分けている専門職大学にあっては、学科ごとにさらに前期と後期で分けて作表してください。
- 「全開設授業科目」欄には、「必修科目」「選択必修科目」のほか、「選択科目」「自由科目」など、すべての授業科目数の合計を記入してください。「必修科目」と「選択必修科目」の合計ではありません。
- Semester制、クォーター制等を採用している場合であっても、通年単位で作成してください。
- 1クラスのみ開講される科目を複数の教員が担当する場合は、専任教員と兼任教員の人数比をもとに記載してください。
例①：専任4人、兼任1人で担当の場合は、専任担当科目数0.8、兼任担当科目数0.2
例②：兼任のみ5人で担当の場合は、兼任担当科目数1.0。
- 同一科目を複数クラス開講している場合の計算方法は下記の通りです。
①：同一教員による場合→専任教員が担当した場合は専任担当科目数1.0、兼任教員が担当した場合は兼任担当科目数1.0。
②：複数教員による場合→専任教員と兼任教員の人数比による。例えば、すべて専任教員が担当した場合は専任担当科目数1.0、専任教員と兼任教員が1名ずつで担当した場合は、専任担当科目数0.5、兼任担当科目数0.5。

[明治大学注]

- 「科目数」「コマ数」は2021年5月1日現在、学部開設科目（学則別表1）に記載されている科目のうち、今年度未開講科目及び全学部共通科目（学部間共通総合講座、学部間共通外国語科目、情報関係科目等）を除いた数値である。
- 「選択必修科目」とは、「○○、△△、□□（科目名）のうちから2科目を選択」など、具体的な科目名のうちから履修科目を選択させる科目を指す。「○領域のなかから○単位」など、領域から指定する科目については自由選択科目として算入した。
- 語学、体育は「教養教育」に分類した。
- 学則別表1に記載されている授業に分担授業がある場合は、科目責任者の所属学部における開講科目（コマ）として積算した。

(表5) 専任教員年齢構成

<学士課程>

学部	職位	70歳 以上	60歳～ 69歳	50歳～ 59歳	40歳～ 49歳	30歳～ 39歳	29歳 以下	計	
法学部	教授	1	31	18	7			57	
		1.8%	54.4%	31.6%	12.3%			100%	
	准教授		1	6	9			16	
			6.3%	37.5%	56.3%			100%	
	専任講師				2	5	4		11
					18.2%	45.5%	36.4%		100%
助教						2		2	
計		1	32	26	21	6	0	86	
		1.2%	37.2%	30.2%	24.4%	7.0%	0.0%	100%	
商学部	教授		30	27	16			73	
			41.1%	37.0%	21.9%			100%	
	准教授		1	7	11	2		21	
			4.8%	33.3%	52.4%	9.5%		100%	
	専任講師		1	1	3	3		8	
			12.5%	12.5%	37.5%	37.5%		100%	
助教				1	2		3		
計		0	32	35	31	7	0	105	
		0.0%	30.5%	33.3%	29.5%	6.7%	0.0%	100%	
政治経済学部	教授		34	25	8			67	
			50.7%	37.3%	11.9%			100%	
	准教授			2	12	2		16	
				12.5%	75.0%	12.5%		100%	
	専任講師		2	4	10	7		23	
			8.7%	17.4%	43.5%	30.4%		100%	
助教				1	2		3		
計		0	36	31	31	11	0	109	
		0.0%	33.0%	28.4%	28.4%	10.1%	0.0%	100%	

学部	職位	70歳 以上	60歳～ 69歳	50歳～ 59歳	40歳～ 49歳	30歳～ 39歳	29歳 以下	計
文学部	教授		34	26	11			71
			47.9%	36.6%	15.5%			100%
	准教授		1	6	17	3		27
			3.7%	22.2%	63.0%	11.1%		100%
	専任講師			2	4	7		13
				15.4%	30.8%	53.8%		100%
助教					3		3	
計		0	35	34	32	13	0	114
		0.0%	30.7%	29.8%	28.1%	11.4%	0.0%	100%
理工学部	教授		28	37	17			82
			34.1%	45.1%	20.7%			100%
	准教授		2	12	25	7		46
			4.3%	26.1%	54.3%	15.2%		100%
	専任講師		1	2	7	12		22
			4.5%	9.1%	31.8%	54.5%		100%
助教					8	4	12	
計		0	31	51	49	27	4	162
		0.0%	19.1%	31.5%	30.2%	16.7%	2.5%	100%
農学部	教授		23	16	3			42
			54.8%	38.1%	7.1%			100%
	准教授		4	11	17	2		34
			11.8%	32.4%	50.0%	5.9%		100%
	専任講師				5	2		7
					71.4%	28.6%		100%
助教					6	1	7	
計		0	27	27	25	10	1	90
		0.0%	30.0%	30.0%	27.8%	11.1%	1.1%	100%

学部	職位	70歳 以上	60歳～ 69歳	50歳～ 59歳	40歳～ 49歳	30歳～ 39歳	29歳 以下	計
経営学部	教授		27	12	6			45
			60.0%	26.7%	13.3%			100%
	准教授		2	3	8	3		16
			12.5%	18.8%	50.0%	18.8%		100%
	専任講師			2	3	1		6
				33.3%	50.0%	16.7%		100%
助教					1	2	3	
					33.3%	66.7%	100%	
計		0	29	17	17	5	2	70
		0.0%	41.4%	24.3%	24.3%	7.1%	2.9%	100%
情報コミュニケーション学部	教授		9	8	2			19
			47.4%	42.1%	10.5%			100%
	准教授		2	10	9	2		23
			8.7%	43.5%	39.1%	8.7%		100%
	専任講師			1	3	2		6
				16.7%	50.0%	33.3%		100%
助教					1		1	
					100.0%		100%	
計		0	11	19	14	5	0	49
		0.0%	22.4%	38.8%	28.6%	10.2%	0.0%	100%
国際日本学部	教授		13	8	5			26
			50.0%	30.8%	19.2%			100%
	准教授		1	4	6	2		13
			7.7%	30.8%	46.2%	15.4%		100%
	専任講師			1	8			9
				11.1%	88.9%			100%
助教					1	1	2	
					50.0%	50.0%	100%	
計		0	14	13	19	3	1	50
		0.0%	28.0%	26.0%	38.0%	6.0%	2.0%	100%

学部	職位	70歳 以上	60歳～ 69歳	50歳～ 59歳	40歳～ 49歳	30歳～ 39歳	29歳 以下	計
総合数理学部	教授		8	10	12			30
			26.7%	33.3%	40.0%			100%
	准教授		3	1	6	6		16
			18.8%	6.3%	37.5%	37.5%		100%
	専任講師					2		2
						100.0%		100%
助教					1	2	3	
					33.3%	66.7%	100%	
計		0	11	11	21	8	0	51
		0.0%	21.6%	21.6%	41.2%	15.7%	0.0%	100%
その他の機関（研究・知財戦略機構）	教授		6	1	2			9
			66.7%	11.1%	22.2%			100%
	准教授					2	5	7
						28.6%	71.4%	100%
	専任講師						3	3
							100.0%	100%
助教							0	
							0%	
計		0	6	1	4	8	0	19
		0.0%	31.6%	5.3%	21.1%	42.1%	0.0%	100%
その他の機関（国際連携機構）	教授			1				1
					100.0%			100%
	准教授				1	2		3
					33.3%	66.7%		100%
	専任講師				1		1	2
					50.0%		50.0%	100%
助教							0	
							0%	
計		0	0	3	2	1	0	6
		0.0%	0.0%	50.0%	33.3%	16.7%	0.0%	100%

学部	職位	70歳 以上	60歳～ 69歳	50歳～ 59歳	40歳～ 49歳	30歳～ 39歳	29歳 以下	計
その他の機関（農 場）	教授		2 100.0%					2 100%
	准教授			1 100.0%				1 100%
	専任講師							0 0%
	助教							0 0%
	計	0 0.0%	2 66.7%	1 33.3%	0 0.0%	0 0.0%	0 0.0%	3 100%
その他の機関（大学 院）	教授							0 0%
	准教授							0 0%
	専任講師				2 66.7%	1 33.3%		3 100%
	助教							0 0%
	計	0 0.0%	0 0.0%	0 0.0%	2 66.7%	1 33.3%	0 0.0%	3 100%
学士課程・その他機関合計		1 0.1%	266 29.0%	269 29.3%	268 29.2%	105 11.5%	8 0.9%	917 100%
定年 70 歳								

<博士前期・修士課程>

研究科	職位	70歳 以上	60歳～ 69歳	50歳～ 59歳	40歳～ 49歳	30歳～ 39歳	29歳 以下	計
法学研究科	教授	1 2.7%	22 59.5%	7 18.9%	7 18.9%			37 100%
	准教授		1 14.3%	1 14.3%	5 71.4%			7 100%
	専任講師							0
	助教							0
	計	1 2.3%	23 52.3%	8 18.2%	12 27.3%	0 0.0%	0 0.0%	44 100%
商学研究科	教授		21 47.7%	14 31.8%	9 20.5%			44 100%
	准教授				3 100.0%			3 100%
	専任講師							0
	助教							0
	計	0 0.0%	21 44.7%	14 29.8%	12 25.5%	0 0.0%	0 0.0%	47 100%
政治経済学研究科	教授		23 51.1%	17 37.8%	5 11.1%			45 100%
	准教授				5 71.4%	2 28.6%		7 100%
	専任講師							0
	助教							0
	計	0 0.0%	23 44.2%	17 32.7%	10 19.2%	2 3.8%	0 0.0%	52 100%
経営学研究科	教授		17 56.7%	9 30.0%	4 13.3%			30 100%
	准教授		1 16.7%	2 33.3%	2 33.3%	1 16.7%		6 100%
	専任講師							0
	助教							0
	計	0 0.0%	18 50.0%	11 30.6%	6 16.7%	1 2.8%	0 0.0%	36 100%

研究科	職位	70歳 以上	60歳～ 69歳	50歳～ 59歳	40歳～ 49歳	30歳～ 39歳	29歳 以下	計
文学研究科	教授		31 49.2%	22 34.9%	10 15.9%			63 100%
	准教授		1 4.0%	7 28.0%	14 56.0%	3 12.0%		25 100%
	専任講師			2 33.3%	2 33.3%	2 33.3%		6 100%
	助教							0 0%
	計	0 0.0%	32 34.0%	31 33.0%	26 27.7%	5 5.3%	0 0.0%	94 100%
理工学研究科	教授		27 33.8%	36 45.0%	17 21.3%			80 100%
	准教授		2 4.9%	10 24.4%	22 53.7%	7 17.1%		41 100%
	専任講師			2 12.5%	7 43.8%	7 43.8%		16 100%
	助教							0 0%
	計	0 0.0%	29 21.2%	48 35.0%	46 33.6%	14 10.2%	0 0.0%	137 100%
農学研究科	教授		21 55.3%	14 36.8%	3 7.9%			38 100%
	准教授		3 10.7%	8 28.6%	15 53.6%	2 7.1%		28 100%
	専任講師		1 20.0%		3 60.0%	1 20.0%		5 100%
	助教							0 0%
	計	0 0.0%	25 35.2%	22 31.0%	21 29.6%	3 4.2%	0 0.0%	71 100%
情報コミュニケーション研究科	教授		8 44.4%	8 44.4%	2 11.1%			18 100%
	准教授			6 50.0%	6 50.0%			12 100%
	専任講師							0 0%
	助教							0 0%
	計	0 0.0%	8 26.7%	14 46.7%	8 26.7%	0 0.0%	0 0.0%	30 100%

研究科	職位	70歳 以上	60歳～ 69歳	50歳～ 59歳	40歳～ 49歳	30歳～ 39歳	29歳 以下	計
教養デザイン研究科	教授		12 41.4%	15 51.7%	2 6.9%			29 100%
	准教授			2 33.3%	4 66.7%			6 100%
	専任講師							0 0%
	助教							0 0%
	計	0 0.0%	12 34.3%	17 48.6%	6 17.1%	0 0.0%	0 0.0%	35 100%
先端数理科学研究科	教授		9 30.0%	10 33.3%	11 36.7%			30 100%
	准教授		3 20.0%	1 6.7%	5 33.3%	6 40.0%		15 100%
	専任講師							0 0%
	助教							0 0%
	計	0 0.0%	12 26.7%	11 24.4%	16 35.6%	6 13.3%	0 0.0%	45 100%
国際日本学研究科	教授		10 50.0%	6 30.0%	4 20.0%			20 100%
	准教授			1 14.3%	4 57.1%	2 28.6%		7 100%
	専任講師				1 100.0%			1 100%
	助教							0 0%
	計	0 0.0%	10 35.7%	7 25.0%	9 32.1%	2 7.1%	0 0.0%	28 100%
博士前期・修士課程合計		1 0.2%	213 34.4%	200 32.3%	172 27.8%	33 5.3%	0 0.0%	619 100%
定年 70 歳								

<博士後期課程>

研究科	職位	70歳以上	60歳～69歳	50歳～59歳	40歳～49歳	30歳～39歳	29歳以下	計
法学研究科	教授	1	21	7	6			35
		2.9%	60.0%	20.0%	17.1%			100%
	准教授							0
								0%
	専任講師							0
								0%
	助教							0
								0%
	計	1	21	7	6	0	0	35
		2.9%	60.0%	20.0%	17.1%	0.0%	0.0%	100%
商学研究科	教授		21	11	5			37
			56.8%	29.7%	13.5%			100%
	准教授							0
								0%
	専任講師							0
								0%
	助教							0
								0%
	計	0	21	11	5	0	0	37
		0.0%	56.8%	29.7%	13.5%	0.0%	0.0%	100%
政治経済学研究科	教授		23	14	4			41
			56.1%	34.1%	9.8%			100%
	准教授				1			1
					100.0%			100%
	専任講師							0
								0%
	助教							0
								0%
	計	0	23	14	5	0	0	42
		0.0%	54.8%	33.3%	11.9%	0.0%	0.0%	100%
経営学研究科	教授		15	5	1			21
			71.4%	23.8%	4.8%			100%
	准教授							0
								0%
	専任講師							0
								0%
	助教							0
								0%
	計	0	15	5	1	0	0	21
		0.0%	71.4%	23.8%	4.8%	0.0%	0.0%	100%

研究科	職位	70歳以上	60歳～69歳	50歳～59歳	40歳～49歳	30歳～39歳	29歳以下	計
文学研究科	教授		30 51.7%	18 31.0%	10 17.2%			58 100%
	准教授		1 7.1%	5 35.7%	8 57.1%			14 100%
	専任講師							0 0%
	助教							0 0%
	計	0 0.0%	31 43.1%	23 31.9%	18 25.0%	0 0.0%	0 0.0%	72 100%
理工学研究科	教授		24 31.6%	35 46.1%	17 22.4%			76 100%
	准教授		1 5.0%	6 30.0%	10 50.0%	3 15.0%		20 100%
	専任講師							0 0%
	助教							0 0%
	計	0 0.0%	25 26.0%	41 42.7%	27 28.1%	3 3.1%	0 0.0%	96 100%
農学研究科	教授		21 55.3%	14 36.8%	3 7.9%			38 100%
	准教授		2 9.5%	3 14.3%	14 66.7%	2 9.5%		21 100%
	専任講師							0 0%
	助教							0 0%
	計	0 0.0%	23 39.0%	17 28.8%	17 28.8%	2 3.4%	0 0.0%	59 100%
情報コミュニケーション研究科	教授		4 44.4%	3 33.3%	2 22.2%			9 100%
	准教授			3 100.0%				3 100%
	専任講師							0 0%
	助教							0 0%
	計	0 0.0%	4 33.3%	6 50.0%	2 16.7%	0 0.0%	0 0.0%	12 100%

研究科	職位	70歳 以上	60歳～ 69歳	50歳～ 59歳	40歳～ 49歳	30歳～ 39歳	29歳 以下	計
教養デザイン研究科	教授		11 47.8%	11 47.8%	1 4.3%			23 100%
	准教授							0 0%
	専任講師							0 0%
	助教							0 0%
	計	0 0.0%	11 47.8%	11 47.8%	1 4.3%	0 0.0%	0 0.0%	23 100%
先端数理科学研究科	教授		9 31.0%	9 31.0%	11 37.9%			29 100%
	准教授		1 12.5%		4 50.0%	3 37.5%		8 100%
	専任講師							0 0%
	助教							0 0%
	計	0 0.0%	10 27.0%	9 24.3%	15 40.5%	3 8.1%	0 0.0%	37 100%
国際日本学研究科	教授		6 42.9%	5 35.7%	3 21.4%			14 100%
	准教授			1 33.3%	2 66.7%			3 100%
	専任講師							0 0%
	助教							0 0%
	計	0 0.0%	6 35.3%	6 35.3%	5 29.4%	0 0.0%	0 0.0%	17 100%
グローバル・ガバナンス研究科	教授		4 33.3%	6 50.0%	2 16.7%			12 100%
	准教授							0 0%
	専任講師							0 0%
	助教							0 0%
	計	0 0.0%	4 33.3%	6 50.0%	2 16.7%	0 0.0%	0 0.0%	12 100%
博士後期課程合計		1 0.2%	194 41.9%	156 33.7%	104 22.5%	8 1.7%	0 0.0%	463 100%
定年 70 歳								

<専門職学位課程>

研究科	職位	70歳以上	60歳～69歳	50歳～59歳	40歳～49歳	30歳～39歳	29歳以下	計
ガバナンス研究科	教授		6 42.9%	6 42.9%	2 14.3%			14 100%
	准教授							0 0%
	専任講師							0 0%
	助教							0 0%
	計	0 0.0%	6 42.9%	6 42.9%	2 14.3%	0 0.0%	0 0.0%	14 100%
グローバル・ビジネス研究科	教授		13 72.2%	4 22.2%	1 5.6%			18 100%
	准教授				1 100.0%			1 100%
	専任講師							0 0%
	助教							0 0%
	計	0 0.0%	13 68.4%	4 21.1%	2 10.5%	0 0.0%	0 0.0%	19 100%
会計専門職研究科	教授		5 41.7%	5 41.7%	2 16.7%			12 100%
	准教授							0 0%
	専任講師							0 0%
	助教							0 0%
	計	0 0.0%	5 41.7%	5 41.7%	2 16.7%	0 0.0%	0 0.0%	12 100%
法務研究科	教授		13 56.5%	8 34.8%	2 8.7%			23 100%
	准教授					1 100.0%		1 100%
	専任講師							0 0%
	助教							0 0%
	計	0 0.0%	13 54.2%	8 33.3%	2 8.3%	1 4.2%	0 0.0%	24 100%
専門職学位課程合計		0 0.0%	37 53.6%	23 33.3%	8 11.6%	1 1.4%	0 0.0%	69 100%
定年 70 歳								

[注]

- 1 学部、研究科（又はその他の組織）単位で記入してください。
- 2 各欄の下段にはそれぞれ「計」欄の数値に対する割合を記入してください。

【明治大学注】

- 1 本表における「専任教員」とは、無期専任教員と任期付教員（特任）を指す。
- 2 法人役員となった無期専任教員においては、規定（学校法人明治大学専任教職員定年規則）により定年規則が適用されない。
- 3 任期付教員（特任）においては、規定（明治大学特任教員任用基準）により、70歳を超えても任用可能である。
- 4 年齢は2020年度開始時点のもの。

学生支援

(表6) 在籍学生数内訳、留年者数、退学者数

<学士課程>

学部	学科		2018年度	2019年度	2020年度	備考
法学部	法律学科	在籍学生数 (A)	3,760	3,707	3,704	
		うち留年者数 (B)	162	157	164	
		留年率 (B) / (A) *100	4.31	4.24	4.43	
		うち退学者数 (C)	42	43	29	
		退学率 (C) / (A) *100	1.12	1.16	0.78	
計		在籍学生数 (A)	3,760	3,707	3,704	
		うち留年者数 (B)	162	157	164	
		留年率 (B) / (A) *100	4.31	4.24	4.43	
		うち退学者数 (C)	42	43	29	
		退学率 (C) / (A) *100	1.12	1.16	0.78	
商学部	商学科	在籍学生数 (A)	4,515	4,535	4,466	
		うち留年者数 (B)	93	113	93	
		留年率 (B) / (A) *100	2.06	2.49	2.08	
		うち退学者数 (C)	31	26	31	
		退学率 (C) / (A) *100	0.69	0.57	0.69	
計		在籍学生数 (A)	4,515	4,535	4,466	
		うち留年者数 (B)	93	113	93	
		留年率 (B) / (A) *100	2.06	2.49	2.08	
		うち退学者数 (C)	31	26	31	
		退学率 (C) / (A) *100	0.69	0.57	0.69	
政治経済学部	政治学科	在籍学生数 (A)	1,101	1,121	1,142	
		うち留年者数 (B)	31	27	18	
		留年率 (B) / (A) *100	2.82	2.41	1.58	
		うち退学者数 (C)	7	12	16	
		退学率 (C) / (A) *100	0.64	1.07	1.40	
	経済学科	在籍学生数 (A)	2,860	2,833	2,732	
		うち留年者数 (B)	99	106	114	
		留年率 (B) / (A) *100	3.46	3.74	4.17	
		うち退学者数 (C)	40	33	25	
		退学率 (C) / (A) *100	1.40	1.16	0.92	
	地域行政学	在籍学生数 (A)	673	638	616	
		うち留年者数 (B)	17	21	14	
留年率 (B) / (A) *100		2.53	3.29	2.27		
うち退学者数 (C)		4	5	3		
	退学率 (C) / (A) *100	0.59	0.78	0.49		
計		在籍学生数 (A)	4,634	4,592	4,490	
		うち留年者数 (B)	147	154	146	
		留年率 (B) / (A) *100	3.17	3.35	3.25	
		うち退学者数 (C)	51	50	44	
		退学率 (C) / (A) *100	1.10	1.09	0.98	

学部	学科		2018年度	2019年度	2020年度	備考
文学部	文学科	在籍学生数 (A)	1,896	1,800	1,832	
		うち留年者数 (B)	37	37	48	
		留年率 (B) / (A) *100	1.95	2.06	2.62	
		うち退学者数 (C)	18	23	19	
		退学率 (C) / (A) *100	0.95	1.28	1.04	
	史学科 地理学	在籍学生数 (A)	1,170	1,102	1,120	
		うち留年者数 (B)	56	64	52	
		留年率 (B) / (A) *100	4.79	5.81	4.64	
		うち退学者数 (C)	17	21	25	
	心理 社会学	在籍学生数 (A)	518	517	567	
		うち留年者数 (B)	9	9	12	
		留年率 (B) / (A) *100	1.74	1.74	2.12	
		うち退学者数 (C)	6	10	6	
計	在籍学生数 (A)	3,584	3,419	3,519		
	うち留年者数 (B)	102	110	112		
	留年率 (B) / (A) *100	2.85	3.22	3.18		
	うち退学者数 (C)	41	54	50		
	退学率 (C) / (A) *100	1.14	1.58	1.42		
理工学部	電気 電子 生命 学 科 子 生	在籍学生数 (A)	944	902	917	
		うち留年者数 (B)	54	60	42	
		留年率 (B) / (A) *100	5.72	6.65	4.58	
		うち退学者数 (C)	22	23	14	
		退学率 (C) / (A) *100	2.33	2.55	1.53	
	機械 工学 科	在籍学生数 (A)	531	555	542	
		うち留年者数 (B)	22	22	23	
		留年率 (B) / (A) *100	4.14	3.96	4.24	
		うち退学者数 (C)	12	10	7	
	機械 情報 工 学 科	在籍学生数 (A)	537	546	539	
		うち留年者数 (B)	43	34	19	
		留年率 (B) / (A) *100	8.01	6.23	3.53	
		うち退学者数 (C)	13	11	9	
	建築 学 科	在籍学生数 (A)	652	684	671	
		うち留年者数 (B)	15	12	7	
		留年率 (B) / (A) *100	2.30	1.75	1.04	
		うち退学者数 (C)	5	7	3	
	応用 化学 科	在籍学生数 (A)	496	528	494	
		うち留年者数 (B)	20	20	17	
		留年率 (B) / (A) *100	4.03	3.79	3.44	
うち退学者数 (C)		6	10	7		
		退学率 (C) / (A) *100	1.21	1.89	1.42	

学部	学科		2018年度	2019年度	2020年度	備考
理工学部	情報科学科	在籍学生数 (A)	513	523	498	
		うち留年者数 (B)	15	24	14	
		留年率 (B) / (A) *100	2.92	4.59	2.81	
		うち退学者数 (C)	5	6	5	
		退学率 (C) / (A) *100	0.97	1.15	1.00	
	数学科	在籍学生数 (A)	256	268	263	
		うち留年者数 (B)	23	24	16	
		留年率 (B) / (A) *100	8.98	8.96	6.08	
		うち退学者数 (C)	10	10	6	
		退学率 (C) / (A) *100	3.91	3.73	2.28	
	物理学科	在籍学生数 (A)	247	268	247	
		うち留年者数 (B)	20	16	21	
留年率 (B) / (A) *100		8.10	5.97	8.50		
うち退学者数 (C)		9	12	4		
退学率 (C) / (A) *100		3.64	4.48	1.62		
計	在籍学生数 (A)	4,176	4,274	4,171		
	うち留年者数 (B)	212	212	159		
	留年率 (B) / (A) *100	5.08	4.96	3.81		
	うち退学者数 (C)	82	89	55		
	退学率 (C) / (A) *100	1.96	2.08	1.32		
農学部	農学科	在籍学生数 (A)	523	533	558	
		うち留年者数 (B)	15	9	8	
		留年率 (B) / (A) *100	2.87	1.69	1.43	
		うち退学者数 (C)	11	7	5	
		退学率 (C) / (A) *100	2.10	1.31	0.90	
	食料環境政策	在籍学生数 (A)	594	597	604	
		うち留年者数 (B)	8	11	13	
		留年率 (B) / (A) *100	1.35	1.84	2.15	
		うち退学者数 (C)	5	8	3	
	農芸化学科	在籍学生数 (A)	544	562	546	
		うち留年者数 (B)	9	8	11	
		留年率 (B) / (A) *100	1.65	1.42	2.01	
		うち退学者数 (C)	5	5	4	
	生命科学科	在籍学生数 (A)	550	540	549	
		うち留年者数 (B)	10	10	10	
		留年率 (B) / (A) *100	1.82	1.85	1.82	
うち退学者数 (C)		6	4	6		
計	在籍学生数 (A)	2,211	2,232	2,257		
	うち留年者数 (B)	42	38	42		
	留年率 (B) / (A) *100	1.90	1.70	1.86		
	うち退学者数 (C)	27	24	18		
	退学率 (C) / (A) *100	1.22	1.08	0.80		

学部	学科		2018年度	2019年度	2020年度	備考
経営学部	(1年) 経営学部 (生)	在籍学生数 (A)	737	604	769	
		うち留年者数 (B)	0	0	0	
		留年率 (B) / (A) *100	0.00	0.00	0.00	
		うち退学者数 (C)	9	7	8	
		退学率 (C) / (A) *100	1.22	1.16	1.04	
	(2,4年) 経営学科 (生)	在籍学生数 (A)	1,531	1,577	1,478	
		うち留年者数 (B)	41	53	36	
		留年率 (B) / (A) *100	2.68	3.36	2.44	
		うち退学者数 (C)	10	19	8	
		退学率 (C) / (A) *100	0.65	1.20	0.54	
	(2,4年) 会計学科 (生)	在籍学生数 (A)	446	473	418	
		うち留年者数 (B)	17	21	23	
		留年率 (B) / (A) *100	3.81	4.44	5.50	
		うち退学者数 (C)	4	6	6	
		退学率 (C) / (A) *100	0.90	1.27	1.44	
	科公共経営学 (2,4年) 年(生)	在籍学生数 (A)	301	317	277	
うち留年者数 (B)		13	8	16		
留年率 (B) / (A) *100		4.32	2.52	5.78		
うち退学者数 (C)		3	5	4		
退学率 (C) / (A) *100		1.00	1.58	1.44		
計		在籍学生数 (A)	3,015	2,971	2,942	
		うち留年者数 (B)	71	82	75	
		留年率 (B) / (A) *100	2.35	2.76	2.55	
		うち退学者数 (C)	26	37	26	
		退学率 (C) / (A) *100	0.86	1.25	0.88	
二情 ンケ報 学 コ 部 シ シ ャ ヨ ャ	二情 ンケ報 学 コ 科 シ シ ャ ヨ ャ	在籍学生数 (A)	2,138	2,141	2,168	
		うち留年者数 (B)	44	45	46	
		留年率 (B) / (A) *100	2.06	2.10	2.12	
		うち退学者数 (C)	11	14	15	
		退学率 (C) / (A) *100	0.51	0.65	0.69	
計		在籍学生数 (A)	2,138	2,141	2,168	
		うち留年者数 (B)	44	45	46	
		留年率 (B) / (A) *100	2.06	2.10	2.12	
		うち退学者数 (C)	11	14	15	
		退学率 (C) / (A) *100	0.51	0.65	0.69	
国際 部日 本学	国際 科日 本学	在籍学生数 (A)	1,702	1,644	1,592	
		うち留年者数 (B)	28	25	25	
		留年率 (B) / (A) *100	1.65	1.52	1.57	
		うち退学者数 (C)	14	12	16	
		退学率 (C) / (A) *100	0.82	0.73	1.01	
計		在籍学生数 (A)	1,702	1,644	1,592	
		うち留年者数 (B)	28	25	25	
		留年率 (B) / (A) *100	1.65	1.52	1.57	
		うち退学者数 (C)	14	12	16	
		退学率 (C) / (A) *100	0.82	0.73	1.01	

学部	学科		2018年度	2019年度	2020年度	備考
総合数理学部	現象 科 数 理 学	在籍学生数 (A)	359	366	355	
		うち留年者数 (B)	19	22	19	
		留年率 (B) / (A) *100	5.29	6.01	5.35	
		うち退学者数 (C)	10	9	8	
		退学率 (C) / (A) *100	2.79	2.46	2.25	
	先端 サイ エ ン ス 学 科	在籍学生数 (A)	443	468	453	
		うち留年者数 (B)	19	9	17	
		留年率 (B) / (A) *100	4.29	1.92	3.75	
		うち退学者数 (C)	10	8	6	
		退学率 (C) / (A) *100	2.26	1.71	1.32	
	ク ネ ッ ト 学 科	在籍学生数 (A)	345	354	345	
		うち留年者数 (B)	8	12	11	
		留年率 (B) / (A) *100	2.32	3.39	3.19	
		うち退学者数 (C)	4	3	4	
退学率 (C) / (A) *100		1.16	0.85	1.16		
計	在籍学生数 (A)	1,147	1,188	1,153		
	うち留年者数 (B)	46	43	47		
	留年率 (B) / (A) *100	4.01	3.62	4.08		
	うち退学者数 (C)	24	20	18		
	退学率 (C) / (A) *100	2.09	1.68	1.56		
学士課程合計	在籍学生数 (A)	30,882	30,703	30,462		
	うち留年者数 (B)	947	979	909		
	留年率 (B) / (A) *100	3.07	3.19	2.98		
	うち退学者数 (C)	349	369	302		
	退学率 (C) / (A) *100	1.13	1.20	0.99		

<博士前期・修士課程>

研究科	専攻		2018年度	2019年度	2020年度	備考
法学研究科	〔公法学博士前期〕	在籍学生数 (A)	26	20	11	
		うち留年者数 (B)	4	5	2	
		留年率 (B) / (A) *100	15.38	25.00	18.18	
		うち退学者数 (C)	0	1	0	
		退学率 (C) / (A) *100	0.00	5.00	0.00	
	〔民事法学博士前期〕	在籍学生数 (A)	26	25	16	
		うち留年者数 (B)	4	3	2	
		留年率 (B) / (A) *100	15.38	12.00	12.50	
		うち退学者数 (C)	2	0	1	
		退学率 (C) / (A) *100	7.69	0.00	6.25	
計		在籍学生数 (A)	52	45	27	
		うち留年者数 (B)	8	8	4	
		留年率 (B) / (A) *100	15.38	17.78	14.81	
		うち退学者数 (C)	2	1	1	
		退学率 (C) / (A) *100	3.85	2.22	3.70	
商学研究科	〔商学博士前期〕	在籍学生数 (A)	69	66	65	
		うち留年者数 (B)	6	6	2	
		留年率 (B) / (A) *100	8.70	9.09	3.08	
		うち退学者数 (C)	0	1	0	
		退学率 (C) / (A) *100	0.00	1.52	0.00	
計		在籍学生数 (A)	69	66	65	
		うち留年者数 (B)	6	6	2	
		留年率 (B) / (A) *100	8.70	9.09	3.08	
		うち退学者数 (C)	0	1	0	
		退学率 (C) / (A) *100	0.00	1.52	0.00	
政治経済学研究科	〔政治学博士前期〕	在籍学生数 (A)	47	45	48	
		うち留年者数 (B)	3	3	3	
		留年率 (B) / (A) *100	6.38	6.67	6.25	
		うち退学者数 (C)	3	1	1	
		退学率 (C) / (A) *100	6.38	2.22	2.08	
	〔経済学博士前期〕	在籍学生数 (A)	51	49	39	
		うち留年者数 (B)	3	2	0	
		留年率 (B) / (A) *100	5.88	4.08	0.00	
		うち退学者数 (C)	2	2	0	
		退学率 (C) / (A) *100	3.92	4.08	0.00	
計		在籍学生数 (A)	98	94	87	
		うち留年者数 (B)	6	5	3	
		留年率 (B) / (A) *100	6.12	5.32	3.45	
		うち退学者数 (C)	5	3	1	
		退学率 (C) / (A) *100	5.10	3.19	1.15	

研究科	専攻		2018年度	2019年度	2020年度	備考
経営科学研究	〔経営学専攻前専攻課程〕	在籍学生数 (A)	116	111	98	
		うち留年者数 (B)	21	20	15	
		留年率 (B) / (A) *100	18.1	18.0	15.3	
		うち退学者数 (C)	7	8	7	
		退学率 (C) / (A) *100	6.03	7.21	7.14	
計		在籍学生数 (A)	116	111	98	
		うち留年者数 (B)	21	20	15	
		留年率 (B) / (A) *100	18.10	18.02	15.31	
		うち退学者数 (C)	7	8	7	
		退学率 (C) / (A) *100	6.03	7.21	7.14	
文学研究科	〔日本文学専攻前専攻課程〕	在籍学生数 (A)	22	22	18	
		うち留年者数 (B)	3	1	1	
		留年率 (B) / (A) *100	13.64	4.55	5.56	
		うち退学者数 (C)	0	1	0	
		退学率 (C) / (A) *100	0.00	4.55	0.00	
	〔英文学専攻前専攻課程〕	在籍学生数 (A)	5	4	3	
		うち留年者数 (B)	1	3	3	
		留年率 (B) / (A) *100	20.00	75.00	100.00	
		うち退学者数 (C)	0	0	1	
		退学率 (C) / (A) *100	0.00	0.00	33.33	
	〔日本文学専攻前専攻課程〕	在籍学生数 (A)	6	5	3	
		うち留年者数 (B)	1	1	2	
		留年率 (B) / (A) *100	16.67	20.00	66.67	
		うち退学者数 (C)	0	0	0	
		退学率 (C) / (A) *100	0.00	0.00	0.00	
	〔日本文学専攻前専攻課程〕	在籍学生数 (A)	3	2	3	
		うち留年者数 (B)	1	0	0	
		留年率 (B) / (A) *100	33.33	0.00	0.00	
		うち退学者数 (C)	0	0	0	
		退学率 (C) / (A) *100	0.00	0.00	0.00	
	〔演劇学専攻前専攻課程〕	在籍学生数 (A)	6	8	5	
		うち留年者数 (B)	1	1	0	
		留年率 (B) / (A) *100	16.67	12.50	0.00	
		うち退学者数 (C)	0	2	0	
		退学率 (C) / (A) *100	0.00	25.00	0.00	
	〔文芸メデイア専攻前専攻課程〕	在籍学生数 (A)	8	2	3	
		うち留年者数 (B)	2	0	0	
		留年率 (B) / (A) *100	25.00	0.00	0.00	
うち退学者数 (C)		2	0	0		
退学率 (C) / (A) *100		25.00	0.00	0.00		

研究科	専攻		2018年度	2019年度	2020年度	備考
文学研究科	史学専攻 （博士前期課程）	在籍学生数（A）	42	38	33	
		うち留年者数（B）	9	5	3	
		留年率（B）／（A）*100	21.43	13.16	9.09	
		うち退学者数（C）	4	4	0	
		退学率（C）／（A）*100	9.52	10.53	0.00	
	地理学専攻 （博士前期課程）	在籍学生数（A）	5	5	4	
		うち留年者数（B）	0	0	0	
		留年率（B）／（A）*100	0.00	0.00	0.00	
		うち退学者数（C）	0	1	0	
		退学率（C）／（A）*100	0.00	20.00	0.00	
	臨床医 （博士前期課程）	在籍学生数（A）	20	23	22	
		うち留年者数（B）	2	1	1	
留年率（B）／（A）*100		10.00	4.35	4.55		
うち退学者数（C）		0	1	0		
退学率（C）／（A）*100		0.00	4.35	0.00		
計	在籍学生数（A）	117	109	94		
	うち留年者数（B）	20	12	10		
	留年率（B）／（A）*100	17.09	11.01	10.64		
	うち退学者数（C）	6	9	1		
	退学率（C）／（A）*100	5.13	8.26	1.06		
理工学研究科	電気工学専攻 （博士前期課程）	在籍学生数（A）	142	131	122	
		うち留年者数（B）	1	0	1	
		留年率（B）／（A）*100	0.70	0.00	0.82	
		うち退学者数（C）	8	1	1	
		退学率（C）／（A）*100	5.63	0.76	0.82	
	機械工学専攻 （博士前期課程）	在籍学生数（A）	153	143	150	
		うち留年者数（B）	1	0	0	
		留年率（B）／（A）*100	0.65	0.00	0.00	
		うち退学者数（C）	3	2	0	
		退学率（C）／（A）*100	1.96	1.40	0.00	
	4月16日募集停止 建築学専攻 （博士前期課程）※	在籍学生数（A）	6	0	0	
		うち留年者数（B）	3	0	0	
		留年率（B）／（A）*100	50.00	-	-	
		うち退学者数（C）	3	0	0	
		退学率（C）／（A）*100	50.00	-	-	
	建築・都市博 士前期課程	在籍学生数（A）	167	165	161	
うち留年者数（B）		0	4	2		
留年率（B）／（A）*100		0.00	2.42	1.24		
うち退学者数（C）		3	2	4		
退学率（C）／（A）*100		1.80	1.21	2.48		

研究科	専攻		2018年度	2019年度	2020年度	備考
理工学研究科	攻 期 課 程 （ 博 化 学 士 学 前 専 攻 ）	在籍学生数（A）	99	96	97	
		うち留年者数（B）	0	1	1	
		留年率（B）／（A）*100	0.00	1.04	1.03	
		うち退学者数（C）	3	3	1	
		退学率（C）／（A）*100	3.03	3.13	1.03	
	年※前専基 4 2期攻礎 0 課へ理 1 程へ博工 集 6 士学	在籍学生数（A）	1	0	0	
		うち留年者数（B）	1	0	0	
		留年率（B）／（A）*100	100.00	-	-	
		うち退学者数（C）	0	0	0	
		退学率（C）／（A）*100	0.00	-	-	
	年※前専新 4 2期攻領 0 課へ域 1 程へ博創 集 6 士造	在籍学生数（A）	1	0	0	
		うち留年者数（B）	1	0	0	
		留年率（B）／（A）*100	100.00	-	-	
		うち退学者数（C）	0	0	0	
		退学率（C）／（A）*100	0.00	-	-	
	攻 期 課 程 （ 博 科 学 士 学 前 専 攻 ）	在籍学生数（A）	66	68	79	
		うち留年者数（B）	0	1	2	
		留年率（B）／（A）*100	0.00	1.47	2.53	
		うち退学者数（C）	1	1	4	
		退学率（C）／（A）*100	1.52	1.47	5.06	
	（ 博 学 士 専 攻 前 期 ）	在籍学生数（A）	15	11	15	
		うち留年者数（B）	0	0	1	
		留年率（B）／（A）*100	0.00	0.00	6.67	
		うち退学者数（C）	1	0	0	
退学率（C）／（A）*100		6.67	0.00	0.00		
（ 博 理 学 士 専 攻 前 期 ）	在籍学生数（A）	31	30	33		
	うち留年者数（B）	0	0	0		
	留年率（B）／（A）*100	0.00	0.00	0.00		
	うち退学者数（C）	0	0	1		
	退学率（C）／（A）*100	0.00	0.00	3.03		
計	在籍学生数（A）	681	644	657		
	うち留年者数（B）	7	6	7		
	留年率（B）／（A）*100	1.03	0.93	1.07		
	うち退学者数（C）	22	9	11		
	退学率（C）／（A）*100	3.23	1.40	1.67		

研究科	専攻		2018年度	2019年度	2020年度	備考
農学研究科	攻(期課程) 農芸化学専攻 (博士前期)	在籍学生数 (A)	52	54	56	
		うち留年者数 (B)	0	1	0	
		留年率 (B) / (A) *100	0.00	1.85	0.00	
		うち退学者数 (C)	1	4	3	
		退学率 (C) / (A) *100	1.92	7.41	5.36	
	(博士前期) 農学専攻 (前期課程)	在籍学生数 (A)	42	38	35	
		うち留年者数 (B)	0	0	0	
		留年率 (B) / (A) *100	0.00	0.00	0.00	
		うち退学者数 (C)	1	2	0	
		退学率 (C) / (A) *100	2.38	5.26	0.00	
	専攻(前期課程) 農業経済学 (博士前期)	在籍学生数 (A)	5	3	8	
		うち留年者数 (B)	0	0	1	
		留年率 (B) / (A) *100	0.00	0.00	12.50	
		退学率 (C) / (A) *100	20.00	0.00	0.00	
	攻(期課程) 生命科学専攻 (博士前期)	在籍学生数 (A)	53	53	44	
		うち留年者数 (B)	1	1	0	
留年率 (B) / (A) *100		1.89	1.89	0.00		
退学率 (C) / (A) *100		3.77	5.66	6.82		
計	在籍学生数 (A)	152	148	143		
	うち留年者数 (B)	1	2	1		
	留年率 (B) / (A) *100	0.66	1.35	0.70		
	うち退学者数 (C)	5	9	6		
	退学率 (C) / (A) *100	3.29	6.08	4.20		
情報コミュニケーション研究科	(博士前期) 情報コミュニケーション専攻 (博士前期)	在籍学生数 (A)	44	48	41	
		うち留年者数 (B)	4	2	3	
		留年率 (B) / (A) *100	9.09	4.17	7.32	
		うち退学者数 (C)	2	3	0	
		退学率 (C) / (A) *100	4.55	6.25	0.00	
計	在籍学生数 (A)	44	48	41		
	うち留年者数 (B)	4	2	3		
	留年率 (B) / (A) *100	9.09	4.17	7.32		
	うち退学者数 (C)	2	3	0		
	退学率 (C) / (A) *100	4.55	6.25	0.00		
教養デザイン研究科	教養デザイン専攻(博士前期課程)	在籍学生数 (A)	18	31	43	
		うち留年者数 (B)	3	4	1	
		留年率 (B) / (A) *100	16.67	12.90	2.33	
		うち退学者数 (C)	0	3	0	
		退学率 (C) / (A) *100	0.00	9.68	0.00	
計	在籍学生数 (A)	18	31	43		
	うち留年者数 (B)	3	4	1		
	留年率 (B) / (A) *100	16.67	12.90	2.33		
	うち退学者数 (C)	0	3	0		
	退学率 (C) / (A) *100	0.00	9.68	0.00		

研究科	専攻		2018年度	2019年度	2020年度	備考
先端数理科学研究科	前専現 期攻象 課へ数 程博理 士学	在籍学生数 (A)	32	24	16	
		うち留年者数 (B)	0	1	0	
		留年率 (B) / (A) *100	0.00	4.17	0.00	
		うち退学者数 (C)	1	1	0	
		退学率 (C) / (A) *100	3.13	4.17	0.00	
	前専ア先 期攻サ端 課へイメ 程博エデ 士ニイ	在籍学生数 (A)	95	65	58	
		うち留年者数 (B)	0	2	1	
		留年率 (B) / (A) *100	0.00	3.08	1.72	
		うち退学者数 (C)	1	4	5	
		退学率 (C) / (A) *100	1.05	6.15	8.62	
	前専クネ 期攻デツ 課へザト 程博イワ 士ニ	在籍学生数 (A)	58	50	46	
		うち留年者数 (B)	0	0	1	
留年率 (B) / (A) *100		0.00	0.00	2.17		
うち退学者数 (C)		1	2	0		
退学率 (C) / (A) *100		1.72	4.00	0.00		
計	在籍学生数 (A)	185	139	120		
	うち留年者数 (B)	0	3	2		
	留年率 (B) / (A) *100	0.00	2.16	1.67		
	うち退学者数 (C)	3	7	5		
	退学率 (C) / (A) *100	1.62	5.04	4.17		
国際 研究日 科本 学	前専国 期攻際 課へ日 程博本 士学	在籍学生数 (A)	32	33	30	
		うち留年者数 (B)	2	2	0	
		留年率 (B) / (A) *100	6.25	6.06	0.00	
		うち退学者数 (C)	3	2	2	
		退学率 (C) / (A) *100	9.38	6.06	6.67	
計	在籍学生数 (A)	32	33	30		
	うち留年者数 (B)	2	2	0		
	留年率 (B) / (A) *100	6.25	6.06	0.00		
	うち退学者数 (C)	3	2	2		
	退学率 (C) / (A) *100	9.38	6.06	6.67		
博士前期・修士課程合計	在籍学生数 (A)	1,564	1,468	1,405		
	うち留年者数 (B)	78	70	48		
	留年率 (B) / (A) *100	4.99	4.77	3.42		
	うち退学者数 (C)	55	55	34		
	退学率 (C) / (A) *100	3.52	3.75	2.42		

<博士後期課程>

研究科	専攻		2018年度	2019年度	2020年度	備考
法学研究科	〔公法学専攻〕 〔博士後期課程〕	在籍学生数 (A)	19	17	18	
		うち留年者数 (B)	8	7	10	
		留年率 (B) / (A) *100	42.11	41.18	55.56	
		うち退学者数 (C)	4	1	2	
		退学率 (C) / (A) *100	21.05	5.88	11.11	
	〔民法学専攻〕 〔博士後期課程〕	在籍学生数 (A)	11	9	10	
		うち留年者数 (B)	4	4	6	
		留年率 (B) / (A) *100	36.36	44.44	60.00	
		うち退学者数 (C)	1	0	0	
		退学率 (C) / (A) *100	9.09	0.00	0.00	
計		在籍学生数 (A)	30	26	28	
		うち留年者数 (B)	12	11	16	
		留年率 (B) / (A) *100	40.00	42.31	57.14	
		うち退学者数 (C)	5	1	2	
		退学率 (C) / (A) *100	16.67	3.85	7.14	
商学研究科	〔商学専攻〕 〔博士後期課程〕	在籍学生数 (A)	24	24	23	
		うち留年者数 (B)	9	10	10	
		留年率 (B) / (A) *100	37.50	41.67	43.48	
		うち退学者数 (C)	0	1	4	
		退学率 (C) / (A) *100	0.00	4.17	17.39	
計		在籍学生数 (A)	24	24	23	
		うち留年者数 (B)	9	10	10	
		留年率 (B) / (A) *100	37.50	41.67	43.48	
		うち退学者数 (C)	0	1	4	
		退学率 (C) / (A) *100	0.00	4.17	17.39	
政治経済学研究科	〔政治学専攻〕 〔博士後期課程〕	在籍学生数 (A)	13	10	14	
		うち留年者数 (B)	8	5	7	
		留年率 (B) / (A) *100	61.54	50.00	50.00	
		うち退学者数 (C)	3	0	0	
		退学率 (C) / (A) *100	23.08	0.00	0.00	
	〔経済学専攻〕 〔博士後期課程〕	在籍学生数 (A)	11	11	10	
		うち留年者数 (B)	4	1	2	
		留年率 (B) / (A) *100	36.36	9.09	20.00	
		うち退学者数 (C)	0	1	0	
		退学率 (C) / (A) *100	0.00	9.09	0.00	
計		在籍学生数 (A)	24	21	24	
		うち留年者数 (B)	12	6	9	
		留年率 (B) / (A) *100	50.00	28.57	37.50	
		うち退学者数 (C)	3	1	0	
		退学率 (C) / (A) *100	12.50	4.76	0.00	

研究科	専攻		2018年度	2019年度	2020年度	備考
経営学研究	〈経営学専攻 課程〉	在籍学生数 (A)	24	27	26	
		うち留年者数 (B)	11	13	15	
		留年率 (B) / (A) *100	45.83	48.15	57.69	
		うち退学者数 (C)	1	2	5	
		退学率 (C) / (A) *100	4.17	7.41	19.23	
計		在籍学生数 (A)	24	27	26	
		うち留年者数 (B)	11	13	15	
		留年率 (B) / (A) *100	45.83	48.15	57.69	
		うち退学者数 (C)	1	2	5	
		退学率 (C) / (A) *100	4.17	7.41	19.23	
文学研究科	〈日本文学専攻 課程〉	在籍学生数 (A)	21	13	7	
		うち留年者数 (B)	15	9	5	
		留年率 (B) / (A) *100	71.43	69.23	71.43	
		うち退学者数 (C)	3	3	1	
		退学率 (C) / (A) *100	14.29	23.08	14.29	
	〈英文学専攻 課程〉	在籍学生数 (A)	2	2	2	
		うち留年者数 (B)	1	2	2	
		留年率 (B) / (A) *100	50.00	100.00	100.00	
		うち退学者数 (C)	0	0	0	
		退学率 (C) / (A) *100	0.00	0.00	0.00	
	〈日本文学専攻 課程〉	在籍学生数 (A)	8	7	7	
		うち留年者数 (B)	3	3	4	
		留年率 (B) / (A) *100	37.50	42.86	57.14	
		うち退学者数 (C)	1	0	0	
		退学率 (C) / (A) *100	12.50	0.00	0.00	
	〈日本文学専攻 課程〉	在籍学生数 (A)	2	2	2	
		うち留年者数 (B)	0	1	2	
		留年率 (B) / (A) *100	0.00	50.00	100.00	
		うち退学者数 (C)	0	0	0	
		退学率 (C) / (A) *100	0.00	0.00	0.00	
	〈演劇学専攻 課程〉	在籍学生数 (A)	6	6	5	
		うち留年者数 (B)	3	4	3	
		留年率 (B) / (A) *100	50.00	66.67	60.00	
		うち退学者数 (C)	0	1	0	
		退学率 (C) / (A) *100	0.00	16.67	0.00	
	〈日本文学専攻 課程〉	在籍学生数 (A)	47	43	39	
		うち留年者数 (B)	25	22	20	
		留年率 (B) / (A) *100	53.19	51.16	51.28	
		うち退学者数 (C)	8	2	3	
		退学率 (C) / (A) *100	17.02	4.65	7.69	
	〈地質学専攻 課程〉	在籍学生数 (A)	3	4	3	
		うち留年者数 (B)	0	2	2	
留年率 (B) / (A) *100		0.00	50.00	66.67		
うち退学者数 (C)		0	0	0		
退学率 (C) / (A) *100		0.00	0.00	0.00		

研究科	専攻		2018年度	2019年度	2020年度	備考	
文学 研究科	後専臨 期攻床 課(人 程)博間 (士学)	在籍学生数 (A)	9	10	9		
		うち留年者数 (B)	3	3	5		
		留年率 (B) / (A) *100	33.33	30.00	55.56		
		うち退学者数 (C)	0	1	0		
		退学率 (C) / (A) *100	0.00	10.00	0.00		
計		在籍学生数 (A)	98	87	74		
		うち留年者数 (B)	50	46	43		
		留年率 (B) / (A) *100	51.02	52.87	58.11		
		うち退学者数 (C)	12	7	4		
		退学率 (C) / (A) *100	12.24	8.05	5.41		
理工学 研究科	期攻電 課(氣 程)博工 (士学) 後専	在籍学生数 (A)	19	17	15		
		うち留年者数 (B)	2	4	3		
		留年率 (B) / (A) *100	10.53	23.53	20.00		
		うち退学者数 (C)	1	0	0		
		退学率 (C) / (A) *100	5.26	0.00	0.00		
	期攻機 課(械 程)博工 (士学) 後専	在籍学生数 (A)	6	4	2		
		うち留年者数 (B)	0	0	0		
		留年率 (B) / (A) *100	0.00	0.00	0.00		
		うち退学者数 (C)	0	0	0		
		退学率 (C) / (A) *100	0.00	0.00	0.00		
	4 2 月 0 日 募集 6 年 止 募集 6 年 止	期攻建 課(築 程)博土 (士学) 後専	在籍学生数 (A)	2	2	1	
			うち留年者数 (B)	1	2	1	
			留年率 (B) / (A) *100	50.00	100.00	100.00	
			うち退学者数 (C)	0	0	0	
			退学率 (C) / (A) *100	0.00	0.00	0.00	
	士後 程)後 (期課 (博)博 (士学) 後専	期攻建 課(築 程)博土 (士学) 後専	在籍学生数 (A)	11	12	23	
			うち留年者数 (B)	1	3	5	
			留年率 (B) / (A) *100	9.09	25.00	21.74	
			うち退学者数 (C)	0	0	1	
			退学率 (C) / (A) *100	0.00	0.00	4.35	
	期攻応 課(用 程)博化 (士学) 後専	期攻応 課(用 程)博化 (士学) 後専	在籍学生数 (A)	8	7	11	
			うち留年者数 (B)	2	0	1	
			留年率 (B) / (A) *100	25.00	0.00	9.09	
うち退学者数 (C)			0	0	1		
退学率 (C) / (A) *100			0.00	0.00	9.09		
年※後 4 2 月 0 日 募集 6 年 止 募集 6 年 止	期攻後 課(期 程)博基 (士学) 後専	在籍学生数 (A)	2	1	0		
		うち留年者数 (B)	0	0	0		
		留年率 (B) / (A) *100	0.00	0.00	-		
		うち退学者数 (C)	1	0	0		
		退学率 (C) / (A) *100	50.00	0.00	-		
年※後 4 2 月 0 日 募集 6 年 止 募集 6 年 止	期攻後 課(期 程)博新 (士学) 後専	在籍学生数 (A)	2	1	1		
		うち留年者数 (B)	1	1	1		
		留年率 (B) / (A) *100	50.00	100.00	100.00		
		うち退学者数 (C)	0	0	0		
		退学率 (C) / (A) *100	0.00	0.00	0.00		

研究科	専攻		2018年度	2019年度	2020年度	備考
理工学研究科	情報科学専攻 （博士後期課程）	在籍学生数（A）	4	5	3	
		うち留年者数（B）	0	0	0	
		留年率（B）／（A）*100	0.00	0.00	0.00	
		うち退学者数（C）	0	0	1	
		退学率（C）／（A）*100	0.00	0.00	33.33	
	数学専攻 （博士後期課程）	在籍学生数（A）	2	2	2	
		うち留年者数（B）	0	0	0	
		留年率（B）／（A）*100	0.00	0.00	0.00	
		うち退学者数（C）	0	0	1	
		退学率（C）／（A）*100	0.00	0.00	50.00	
	物理学専攻 （博士後期課程）	在籍学生数（A）	0	0	2	
		うち留年者数（B）	0	0	0	
		留年率（B）／（A）*100	-	-	0.00	
うち退学者数（C）		0	0	0		
退学率（C）／（A）*100		-	-	0.00		
計	在籍学生数（A）	56	51	60		
	うち留年者数（B）	7	10	11		
	留年率（B）／（A）*100	12.50	19.61	18.33		
	うち退学者数（C）	2	0	4		
	退学率（C）／（A）*100	3.57	0.00	6.67		
農学研究科	農芸化学専攻 （博士後期課程）	在籍学生数（A）	1	1	1	
		うち留年者数（B）	1	1	0	
		留年率（B）／（A）*100	100.00	100.00	0.00	
		うち退学者数（C）	0	0	0	
		退学率（C）／（A）*100	0.00	0.00	0.00	
	農学専攻 （博士後期課程）	在籍学生数（A）	9	10	15	
		うち留年者数（B）	2	2	4	
		留年率（B）／（A）*100	22.22	20.00	26.67	
		うち退学者数（C）	0	1	1	
		退学率（C）／（A）*100	0.00	10.00	6.67	
	農業経済学専攻 （博士後期課程）	在籍学生数（A）	4	2	3	
		うち留年者数（B）	3	1	1	
		留年率（B）／（A）*100	75.00	50.00	33.33	
		うち退学者数（C）	1	0	1	
		退学率（C）／（A）*100	25.00	0.00	33.33	
	生命科学専攻 （博士後期課程）	在籍学生数（A）	6	5	7	
		うち留年者数（B）	0	1	2	
留年率（B）／（A）*100		0.00	20.00	28.57		
うち退学者数（C）		0	0	0		
退学率（C）／（A）*100		0.00	0.00	0.00		
計	在籍学生数（A）	20	18	26		
	うち留年者数（B）	6	5	7		
	留年率（B）／（A）*100	30.00	27.78	26.92		
	うち退学者数（C）	1	1	2		
	退学率（C）／（A）*100	5.00	5.56	7.69		

研究科	専攻		2018年度	2019年度	2020年度	備考
情報コミュニケーション研究科	情報コミュニケーション専攻（博士後期課程）	在籍学生数（A）	14	13	14	
		うち留年者数（B）	8	9	7	
		留年率（B）／（A）*100	57.14	69.23	50.00	
		うち退学者数（C）	2	1	1	
		退学率（C）／（A）*100	14.29	7.69	7.14	
計		在籍学生数（A）	14	13	14	
		うち留年者数（B）	8	9	7	
		留年率（B）／（A）*100	57.14	69.23	50.00	
		うち退学者数（C）	2	1	1	
		退学率（C）／（A）*100	14.29	7.69	7.14	
教養デザイン研究科	教養デザイン専攻（博士後期課程）	在籍学生数（A）	23	22	18	
		うち留年者数（B）	14	13	12	
		留年率（B）／（A）*100	60.87	59.09	66.67	
		うち退学者数（C）	2	3	2	
		退学率（C）／（A）*100	8.70	13.64	11.11	
計		在籍学生数（A）	23	22	18	
		うち留年者数（B）	14	13	12	
		留年率（B）／（A）*100	60.87	59.09	66.67	
		うち退学者数（C）	2	3	2	
		退学率（C）／（A）*100	8.70	13.64	11.11	
先端数理科学研究科	後専現 期攻象 課へ数 程）博 士学	在籍学生数（A）	2	1	2	
		うち留年者数（B）	0	0	1	
		留年率（B）／（A）*100	0.00	0.00	50.00	
		うち退学者数（C）	0	0	0	
		退学率（C）／（A）*100	0.00	0.00	0.00	
	後専ア先 期攻サ先 課へイ端 程）博メ 士エデ	在籍学生数（A）	4	8	8	
		うち留年者数（B）	0	0	1	
		留年率（B）／（A）*100	0.00	0.00	12.50	
		うち退学者数（C）	0	0	0	
		退学率（C）／（A）*100	0.00	0.00	0.00	
	後専クネ 期攻デッ 課へザト 程）博イ 士ワ	在籍学生数（A）	0	1	1	
		うち留年者数（B）	0	0	0	
留年率（B）／（A）*100		-	-	0.00		
うち退学者数（C）		0	0	0		
退学率（C）／（A）*100		-	-	0.00		
計		在籍学生数（A）	6	10	11	
		うち留年者数（B）	0	0	2	
		留年率（B）／（A）*100	0.00	0.00	18.18	
		うち退学者数（C）	0	0	0	
		退学率（C）／（A）*100	0.00	0.00	0.00	

研究科	専攻		2018年度	2019年度	2020年度	備考
国際 研究 日本 学	後専 期攻 課へ日 程博本 学	在籍学生数 (A)	14	14	18	
		うち留年者数 (B)	4	3	4	
		留年率 (B) / (A) *100	28.57	21.43	22.22	
		うち退学者数 (C)	1	0	0	
		退学率 (C) / (A) *100	7.14	0.00	0.00	
計		在籍学生数 (A)	14	14	18	
		うち留年者数 (B)	4	3	4	
		留年率 (B) / (A) *100	28.57	21.43	22.22	
		うち退学者数 (C)	1	0	0	
		退学率 (C) / (A) *100	7.14	0.00	0.00	
ンル ス・グ 研ガ 究ロー 科ナ	後専ガ 期攻バ 課へナ 程博ン 学スル	在籍学生数 (A)	11	10	10	
		うち留年者数 (B)	2	5	6	
		留年率 (B) / (A) *100	18.18	50.00	60.00	
		うち退学者数 (C)	1	0	1	
		退学率 (C) / (A) *100	9.09	0.00	10.00	
計		在籍学生数 (A)	11	10	10	
		うち留年者数 (B)	2	5	6	
		留年率 (B) / (A) *100	18.18	50.00	60.00	
		うち退学者数 (C)	1	0	1	
		退学率 (C) / (A) *100	9.09	0.00	10.00	
博士後期課程合計		在籍学生数 (A)	344	323	332	
		うち留年者数 (B)	135	131	142	
		留年率 (B) / (A) *100	39.24	40.56	42.77	
		うち退学者数 (C)	30	17	25	
		退学率 (C) / (A) *100	8.72	5.26	7.53	

<専門職学位課程>

研究科	専攻		2018年度	2019年度	2020年度	備考
ガバ研究ナンス	ガバ専攻ナンス	在籍学生数 (A)	120	109	108	
		うち留年者数 (B)	4	3	2	
		留年率 (B) / (A) *100	3.33	2.75	1.85	
		うち退学者数 (C)	1	4	1	
		退学率 (C) / (A) *100	0.83	3.67	0.93	
計		在籍学生数 (A)	120	109	108	
		うち留年者数 (B)	4	3	2	
		留年率 (B) / (A) *100	3.33	2.75	1.85	
		うち退学者数 (C)	1	4	1	
		退学率 (C) / (A) *100	0.83	3.67	0.93	
スルグロ研究科	スルグロ専攻	在籍学生数 (A)	195	204	202	
		うち留年者数 (B)	7	3	5	
		留年率 (B) / (A) *100	3.59	1.47	2.48	
		うち退学者数 (C)	5	3	2	
		退学率 (C) / (A) *100	2.56	1.47	0.99	
計		在籍学生数 (A)	195	204	202	
		うち留年者数 (B)	7	3	5	
		留年率 (B) / (A) *100	3.59	1.47	2.48	
		うち退学者数 (C)	5	3	2	
		退学率 (C) / (A) *100	2.56	1.47	0.99	
会計研究専門職	会計専攻専門職	在籍学生数 (A)	137	164	193	
		うち留年者数 (B)	4	7	21	
		留年率 (B) / (A) *100	2.92	4.27	10.88	
		うち退学者数 (C)	5	4	5	
		退学率 (C) / (A) *100	3.65	2.44	2.59	
計		在籍学生数 (A)	137	164	193	
		うち留年者数 (B)	4	7	21	
		留年率 (B) / (A) *100	2.92	4.27	10.88	
		うち退学者数 (C)	5	4	5	
		退学率 (C) / (A) *100	3.65	2.44	2.59	
法務研究科	法務専攻	在籍学生数 (A)	115	119	108	
		うち留年者数 (B)	22	19	24	
		留年率 (B) / (A) *100	19.13	15.97	22.22	
		うち退学者数 (C)	12	19	14	
		退学率 (C) / (A) *100	10.43	15.97	12.96	
計		在籍学生数 (A)	115	119	108	
		うち留年者数 (B)	22	19	24	
		留年率 (B) / (A) *100	19.13	15.97	22.22	
		うち退学者数 (C)	12	19	14	
		退学率 (C) / (A) *100	10.43	15.97	12.96	
専門職学位課程合計		在籍学生数 (A)	567	596	611	
		うち留年者数 (B)	37	32	52	
		留年率 (B) / (A) *100	6.53	5.37	8.51	
		うち退学者数 (C)	23	30	22	
		退学率 (C) / (A) *100	4.06	5.03	3.60	

[注]

- 1 原則として、学部は学科単位、研究科は専攻単位で記入してください。
- 2 「在籍学生数(A)」は、表2の「在籍学生数」欄と同じ数値を記入し、「うち留年者(B)」「うち退学者数(C)」は、当該年度5月1日(秋入学を実施している場合は、秋学期を開始し「在籍学生数」の数が確定した日)以降年度末までに留年又は退学が決定した者の数を記入してください。4月1日からこの期間までに留年又は退学決定者が生じた場合は、備考欄にその数を記入してください。
- 3 「うち留年者(B)」には、計画的な長期履修生、休学中又は休学によって進級の遅れた者、留学中又は留学によって進級の遅れた者を含めないでください。
- 4 除籍者は「うち退学者数(C)」に含めてください。
- 5 留年が決定した者が、同一年度に退学した場合は、「うち退学者数(C)」のみに算入し、「うち留年者(B)」には含めないでください。
- 6 課程を前期・後期で区分している専門職大学にあつては、学科ごとに前期・後期に分けて作表し

【明治大学注】

- 1 退学者数に「交換留学生」は含まない。

(表7) 奨学金給付・貸与状況

奨学金の名称	学内・学外の別	給付・貸与の別	支給対象学生数 (A)	在籍学生総数 (B)	在籍学生に対する比率 A/B*100	支給総額 (C) (千円)	1件当たり 支給額 C/A(千円)
災害時特別給費奨学金【学部・大学院・専門職】	学内	給付	7	33,118	0.02%	3,498	499
特別貸費奨学金【学部・大学院・専門職】	学内	貸与	0	33,118	0.00%	0	-
私費外国人留学生奨学金【学部・大学院・専門職】	学内	給付	160	32,494	0.5%	48,000	300
私費外国人留学生授業料補助【学部・大学院・専門職】	学内	給付	530	32,494	1.6%	166,278	313
外国留学奨励助成金【学部・大学院・専門職】	学内	給付	14	32,494	0.0%	3,544	253
海外トップユニバーシティ留学奨励助成金【学部・大学院・専門職】	学内	給付	3	32,494	0.0%	3,400	1,133
グローバル選抜助成金 ^{※1} 【学部・大学院・専門職】	学内	給付	4	32,494	0.0%	3,364	841
日本学生支援機構：留学生受入れ促進プログラム（文部科学省外国人留学生学習奨励費）【学部・大学院・専門職】	学外	給付	325	32,494	1.0%	51,024	156
「学びの継続」のための『学生支援緊急給付金』【学部・大学院・専門職】	学外	給付	742	32,494	2.3%	74,200	100
おゝ明治奨学金（1年次 減免型）【学部】	学内	給付	44	30,674	0.14%	20,593	468
特別給費奨学金【学部】	学内	給付	69	30,674	0.22%	62,377	904
給費奨学金【学部】	学内	給付	1,410	30,674	4.60%	358,164	254
連合父母会緊急給費奨学金【学部】	学内	給付	0	30,674	0.00%	0	-
創立者記念経済支援奨学金【学部】	学内	給付	3	30,674	0.01%	806	268
創立者記念課外活動奨励奨学金【学部】	学内	給付	5	30,674	0.02%	510	102
明治鋼業奨学金【学部】	学内	給付	3	30,674	0.01%	90	30
スポーツ奨励奨学金【学部】	学内	給付	177	30,674	0.58%	114,569	647
校友会奨学金「前へ！」【学部】	学内	給付	128	30,674	0.42%	24,549	191
学業奨励給費奨学金【学部】	学内	給付	659	30,674	2.15%	224,975	341
明大サポート奨学金【学部】	学内	給付	4	30,674	0.01%	1,106	276
難民学生修学助成金（学費免除）【学部】	学内	給付	7	30,674	0.02%	9,525	1,360
難民学生修学助成金（助成金）【学部】	学内	給付	7	30,674	0.02%	8,244	1,177
未来サポーター給費奨学生【学部】	学内	給付	90	30,674	0.29%	17,263	191

奨学金の名称	学内・学外の別	給付・貸与の別	支給対象学生数 (A)	在籍学生総数 (B)	在籍学生に対する比率 A/B * 100	支給総額 (C) (千円)	1件当たり支給額 C/A(千円)
高等教育の修学支援制度（授業料等減免）※2【学部】	学外	給付	1,209	30,674	3.94%	678,630	561
日本学生支援機構（学部：2020年度以降）【学部】	学外	給付	1,221	30,674	3.98%	550,316	450
日本学生支援機構（学部：2019年度以前）【学部】	学外	給付	90	30,674	0.29%	38,640	429
日本学生支援機構【学部】	学外	貸与	5,710	30,674	18.62%	4,775,241	836
明治大学連合父母会特別給付奨学金【学部】	学外	給付	28	30,674	0.09%	13,300	475
明治大学連合父母会一般給付奨学金【学部】	学外	給付	113	30,674	0.37%	24,928	220
「つなげ！紫紺の“たすき”奨学金【学部】	学外	給付	66	30,674	0.22%	23,400	354
東京駿河台ライオンズクラブ奨学金【学部】	学外	給付	0	30,703	0.0%	0	-
国際化サポート外国人留学生奨励金【学部】	学内	給付	15	30,703	0.0%	2,250	150
国際化サポート海外留学奨励金【学部】	学内	給付	26	30,703	0.1%	520	20
私費外国人留学生特別助成金【学部】	学内	給付	18	32,494	0.1%	12,403	689
日本学生支援機構【大学院・専門職】	学外	貸与	515	2,444	21.07%	512,544	995
明治大学外国人留学生緊急援助積立金【大学院・専門職】	学内	給付	0	1,791	0.0%	0	-
大学院研究奨励奨学金A【大学院】	学内	給付	135	326	41.41%	26,520	196
大学院研究奨励奨学金B【大学院】	学内	給付	334	1,533	21.79%	114,478	342
特定研究者育成奨学金【大学院】	学内	給付	11	326	3.37%	7,700	700
ガバナンス研究科給費奨学金【専門職】	学内	給付	38	106	35.85%	12,500	328
グローバル・ビジネス研究科給費奨学金【専門職】	学内	給付	33	179	18.44%	19,500	590
会計専門職研究科給費奨学金【専門職】	学内	給付	36	192	18.75%	23,400	650
法務研究科給費奨学金【専門職】	学内	給付	66	108	61.11%	86,810	1,315

[注]

- 1 大学評価実施前々年度実績をもとに作表してください。
- 2 学部・大学院共通、学部対象、大学院対象の順に作成してください。
- 3 「支給対象学生数（A）」には、奨学金を給付又は貸与した実数を記入してください。
- 4 「在籍学生数（B）」には、奨学金の種類に応じて給付又は貸与の対象となり得る学生の総数を記入してください（例えば、学部学生のみを対象としたものは、学部学生の在籍学生総数、留学生のみを対象にしたものは、留学生総数）。□
- 5 独立行政法人日本学生支援機構による奨学金も、「学外」の奨学金として記載してください。

【明治大学注】

- 1 学費(2020年度減免分)、生活費(奨学金部分)、検定料及び渡航費(来日・帰国)の当該年度実支出額を記載。
- 2 すでに授業料年額相当額を他の奨学金で受給している場合、高等教育の修学支援制度(授業料等減免)について、他の奨学金との併給調整によって授業料減免額が0円の学生は「支給対象学生数(A)」から除いている。

(表8)教員研究費内訳

学部・研究科等	研究費の内訳	2018年度		2019年度		2020年度		
		研究費 (円)	研究費総額に対する割合 (%)	研究費 (円)	研究費総額に対する割合 (%)	研究費 (円)	研究費総額に対する割合 (%)	
法学部	研究費総額	114,916,157	100%	101,414,246	100%	80,694,637	100%	
	学内	経常研究費 (教員当り積算校費総額)	43,916,071	38.2%	45,592,436	45.0%	30,457,647	37.7%
		競争的研究費 (学内共同研究費)	3,819,552	3.3%	5,461,810	5.4%	4,356,990	5.4%
		その他	0	0.0%	0	0.0%	0	0.0%
		小計	47,735,623	41.5%	51,054,246	50.3%	34,814,637	43.1%
	学外	科学研究費補助金	54,500,000	47.4%	44,590,000	44.0%	44,380,000	55.0%
		政府もしくは政府関連法人 からの研究助成金						
		民間の研究助成財団等 からの研究助成金	1,530,000	1.3%	5,270,000	5.2%	1,000,000	1.2%
		奨学寄附金						
		受託研究費	10,317,200	9.0%	0	0.0%	0	0.0%
		共同研究費						
		その他	833,334	0.7%	500,000	0.5%	500,000	0.6%
小計		67,180,534	58.5%	50,360,000	49.7%	45,880,000	56.9%	
商学部	研究費総額	150,184,143	100%	156,878,160	100%	134,663,332	100%	
	学内	経常研究費 (教員当り積算校費総額)	50,580,069	33.7%	59,230,687	37.8%	37,798,185	28.1%
		競争的研究費 (学内共同研究費)	37,967,165	25.3%	24,950,964	15.9%	6,791,640	5.0%
		その他	0	0.0%	3,509,050	2.2%	2,010,951	1.2%
		小計	88,547,234	59.0%	87,690,701	55.9%	46,600,776	34.6%
	学外	科学研究費補助金	43,290,000	28.8%	63,400,000	40.4%	63,260,000	47.0%
		政府もしくは政府関連法人 からの研究助成金						
		民間の研究助成財団等 からの研究助成金	500,000	0.3%	1,700,000	1.1%	4,178,000	3.1%
		奨学寄附金						
		受託研究費	2,784,375	1.9%	2,479,459	1.6%	5,800,350	4.3%
		共同研究費	15,062,534	10.0%	108,000	0.1%	13,824,206	10.3%
		その他			1,500,000	1.0%	1,000,000	0.6%
小計		61,636,909	41.0%	69,187,459	44.1%	88,062,556	65.4%	
政治経済学部	研究費総額	90,769,950	100%	99,456,321	100%	84,330,930	100%	
	学内	経常研究費 (教員当り積算校費総額)	49,165,860	54.2%	53,248,670	53.5%	37,800,000	44.8%
		競争的研究費 (学内共同研究費)	4,896,370	5.4%	4,609,931	4.6%	3,578,210	4.2%
		その他	0	0.0%	0	0.0%	0	0.0%
		小計	54,062,230	59.6%	57,858,601	58.2%	41,378,210	49.1%
	学外	科学研究費補助金	24,375,000	26.9%	29,575,000	29.7%	40,080,000	47.5%
		政府もしくは政府関連法人 からの研究助成金						
		民間の研究助成財団等 からの研究助成金	2,000,000	2.2%	0	0.0%	0	0.0%
		奨学寄附金						
		受託研究費	5,210,000	5.7%	7,900,000	7.9%	0	0.0%
		共同研究費	522,720	0.6%	522,720	0.5%	1,072,720	1.3%
		その他	4,600,000	5.1%	3,600,000	3.6%	1,800,000	2.1%
小計		36,707,720	40.4%	41,597,720	41.8%	42,952,720	50.9%	
文学部	研究費総額	123,286,059	100%	125,637,568	100%	111,600,383	100%	
	学内	経常研究費 (教員当り積算校費総額)	53,430,538	43.3%	62,486,084	49.7%	39,954,316	35.8%
		競争的研究費 (学内共同研究費)	27,245,521	22.1%	9,211,484	7.3%	6,126,067	5.5%
		その他	0	0.0%	0	0.0%	0	0.0%
		小計	80,676,059	65.4%	71,697,568	57.1%	46,080,383	41.3%
	学外	科学研究費補助金	42,300,000	34.3%	51,660,000	41.1%	65,220,000	58.4%
		政府もしくは政府関連法人 からの研究助成金						
		民間の研究助成財団等 からの研究助成金			1,980,000	1.6%	0	0.0%
		奨学寄附金						
		受託研究費	310,000	0.3%	0	0.0%	0	0.0%
		共同研究費						
		その他			300,000	0.2%	300,000	0.3%
小計		42,610,000	34.6%	53,940,000	42.9%	65,520,000	58.7%	

学部・研究科等	研究費の内訳	2018年度		2019年度		2020年度		
		研究費 (円)	研究費総額に対する割合 (%)	研究費 (円)	研究費総額に対する割合 (%)	研究費 (円)	研究費総額に対する割合 (%)	
理工学部	研究費総額	700,830,195	100%	630,300,144	100%	447,056,004	100%	
	学内	経常研究費 (教員当り積算校費総額)	100,041,862	14.3%	93,895,365	14.9%	56,091,992	12.5%
		競争的研究費 (学内共同研究費)	40,677,610	5.8%	27,986,444	4.4%	28,364,000	6.3%
		その他	0	0.0%	0	0.0%	7,255,215	1.6%
		小計	140,719,472	20.1%	121,881,809	19.3%	91,711,207	20.5%
	学外	科学研究費補助金	98,475,000	14.1%	144,935,000	23.0%	148,740,000	33.3%
		政府もしくは政府関連法人 からの研究助成金						
		民間の研究助成財団等 からの研究助成金	13,203,471	1.9%	5,200,000	0.8%	12,170,000	2.7%
		奨学寄附金						
		受託研究費	261,333,605	37.3%	172,587,678	27.4%	54,926,891	12.3%
共同研究費		134,599,669	19.2%	136,539,257	21.7%	98,778,128	22.1%	
その他		52,498,978	7.5%	49,156,400	7.8%	40,729,778	9.1%	
小計		560,110,723	79.9%	508,418,335	80.7%	355,344,797	79.5%	
農学部	研究費総額	441,548,201	100%	459,154,778	100%	320,384,424	100%	
	学内	経常研究費 (教員当り積算校費総額)	51,683,354	11.7%	48,993,759	10.7%	32,469,420	10.1%
		競争的研究費 (学内共同研究費)	54,329,978	12.3%	31,837,660	6.9%	19,375,200	6.0%
		その他	23,616,349	5.3%	23,382,600	5.1%	3,850,000	1.2%
		小計	129,629,681	29.4%	104,214,019	22.7%	55,694,620	17.4%
	学外	科学研究費補助金	77,260,000	17.5%	104,650,000	22.8%	89,960,000	28.1%
		政府もしくは政府関連法人 からの研究助成金						
		民間の研究助成財団等 からの研究助成金	7,446,000	1.7%	18,724,000	4.1%	7,100,000	2.2%
		奨学寄附金						
		受託研究費	195,995,900	44.4%	190,360,160	41.5%	99,037,184	30.9%
共同研究費		25,432,500	5.8%	33,206,599	7.2%	64,348,176	20.1%	
その他		5,784,120	1.3%	8,000,000	1.7%	4,244,444	1.3%	
小計		311,918,520	70.6%	354,940,759	77.3%	264,689,804	82.6%	
経営学部	研究費総額	78,671,929	100%	72,896,450	100%	61,049,106	100%	
	学内	経常研究費 (教員当り積算校費総額)	35,181,099	44.7%	33,538,334	46.0%	24,325,000	39.8%
		競争的研究費 (学内共同研究費)	20,520,830	26.1%	3,138,116	4.3%	1,104,106	1.8%
		その他	0	0.0%	0	0.0%	0	0.0%
		小計	55,701,929	70.8%	36,676,450	50.3%	25,429,106	41.7%
	学外	科学研究費補助金	20,370,000	25.9%	29,120,000	39.9%	30,420,000	49.8%
		政府もしくは政府関連法人 からの研究助成金						
		民間の研究助成財団等 からの研究助成金	0	0.0%	1,600,000	2.2%	700,000	1.1%
		奨学寄附金						
		受託研究費	0	0.0%	0	0.0%	0	0.0%
共同研究費		800,000	1.0%	0	0.0%	0	0.0%	
その他		1,800,000	2.3%	5,500,000	7.5%	4,500,000	7.4%	
小計		22,970,000	29.2%	36,220,000	49.7%	35,620,000	58.3%	
情報コミュニケーション学部	研究費総額	60,657,066	100%	63,083,147	100%	47,685,448	100%	
	学内	経常研究費 (教員当り積算校費総額)	22,026,534	36.3%	23,733,391	37.6%	16,625,000	34.9%
		競争的研究費 (学内共同研究費)	3,950,000	6.5%	3,258,756	5.2%	1,262,448	2.6%
		その他	0	0.0%	0	0.0%	0	0.0%
		小計	25,976,534	42.8%	26,992,147	42.8%	17,887,448	37.5%
	学外	科学研究費補助金	32,500,000	53.6%	31,690,000	50.2%	23,830,000	50.0%
		政府もしくは政府関連法人 からの研究助成金						
		民間の研究助成財団等 からの研究助成金	580,532	1.0%	1,177,000	1.9%	1,400,000	2.9%
		奨学寄附金						
		受託研究費	600,000	1.0%	1,003,000	1.6%	1,995,000	4.2%
共同研究費		1,000,000	1.6%	2,221,000	3.5%	1,573,000	3.3%	
その他						1,000,000	2.1%	
小計		34,680,532	57.2%	36,091,000	57.2%	29,798,000	62.5%	

学部・研究科等	研究費の内訳	2018年度		2019年度		2020年度		
		研究費 (円)	研究費総額に対する割合 (%)	研究費 (円)	研究費総額に対する割合 (%)	研究費 (円)	研究費総額に対する割合 (%)	
国際日本学部	研究費総額	39,746,780	100%	45,788,100	100%	34,674,656	100%	
	学内	経常研究費 (教員当り授業料費総額)	27,576,217	69.4%	25,833,011	56.4%	18,079,659	52.1%
		競争的研究費 (学内共同研究費)	1,770,563	4.5%	2,795,089	6.1%	864,997	2.5%
		その他	0	0.0%	0	0.0%	0	0.0%
		小計	29,346,780	73.8%	28,628,100	62.5%	18,944,656	54.6%
	学外	科学研究費補助金	10,400,000	26.2%	17,160,000	37.5%	15,730,000	45.4%
		政府もしくは政府関連法人からの研究助成金						
		民間の研究助成財団等からの研究助成金						
		奨学寄附金						
		受託研究費						
		共同研究費						
その他								
小計	10,400,000	26.2%	17,160,000	37.5%	15,730,000	45.4%		
総合数理学部	研究費総額	285,787,600	100%	245,144,643	100%	194,022,791	100%	
	学内	経常研究費 (教員当り授業料費総額)	31,660,340	11.1%	33,133,491	13.5%	17,346,433	8.9%
		競争的研究費 (学内共同研究費)	22,174,000	7.8%	4,252,998	1.7%	2,898,000	1.5%
		その他	12,508,371	4.4%	15,412,039	6.3%	11,680,350	6.0%
		小計	66,342,711	23.2%	52,798,528	21.5%	31,924,783	16.5%
	学外	科学研究費補助金	87,400,000	30.6%	53,710,000	21.9%	67,570,000	34.8%
		政府もしくは政府関連法人からの研究助成金						
		民間の研究助成財団等からの研究助成金	3,500,000	1.2%	10,130,000	4.1%	7,000,000	3.6%
		奨学寄附金						
		受託研究費	105,178,689	36.8%	108,899,600	44.4%	70,467,000	36.3%
		共同研究費	19,866,200	7.0%	18,646,187	7.6%	16,061,008	8.3%
その他		3,500,000	1.2%	960,328	0.4%	1,000,000	0.5%	
小計	219,444,889	76.8%	192,346,115	78.5%	162,098,008	83.5%		
政治経済学研究科	研究費総額	0	100%	0	100%	350,000	100%	
	学内	経常研究費					350,000	100.0%
		競争的研究費 (学内共同研究費)						
		その他						
		小計	0	0.0%	0	0.0%	350,000	100.0%
	学外	科学研究費補助金	0	0.0%	0	0.0%	0	0.0%
		政府もしくは政府関連法人からの研究助成金						
		民間の研究助成財団等からの研究助成金						
		奨学寄附金						
		受託研究費						
		共同研究費						
その他		0	0.0%	0	0.0%	0	0.0%	
小計	0	0.0%	0	0.0%	0	0.0%		
経営学研究科	研究費総額	2,456,565	100%	1,233,740	100%	875,000	100%	
	学内	経常研究費	1,156,565	47.1%	1,233,740	100.0%	875,000	100.0%
		競争的研究費 (学内共同研究費)						
		その他						
		小計	1,156,565	47.1%	1,233,740	100.0%	875,000	100.0%
	学外	科学研究費補助金	1,300,000	52.9%	0	0.0%	0	0.0%
		政府もしくは政府関連法人からの研究助成金						
		民間の研究助成財団等からの研究助成金						
		奨学寄附金						
		受託研究費						
		共同研究費						
その他								
小計	1,300,000	52.9%	0	0.0%	0	0.0%		

学部・研究科等	研究費の内訳	2018年度		2019年度		2020年度		
		研究費 (円)	研究費総額に対する割合 (%)	研究費 (円)	研究費総額に対する割合 (%)	研究費 (円)	研究費総額に対する割合 (%)	
文学研究科	研究費総額	350,000	100%	0	100%	525,000	100%	
	学内	経常研究費	350,000	100.0%			525,000	100.0%
		競争的研究費 (学内共同研究費)						
		その他						
	小計	350,000	100.0%	0	0.0%	525,000	100.0%	
	学外	科学研究費補助金						
		政府もしくは政府関連法人からの研究助成金						
		民間の研究助成財団等からの研究助成金						
		奨学寄附金						
		受託研究費						
		共同研究費						
その他								
小計		0	0.0%	0	0.0%	0	0.0%	
先端数理科学研究科	研究費総額	465,644	100%	350,000	100%	350,000	100%	
	学内	経常研究費	465,644	100.0%	350,000	100.0%	350,000	100.0%
		競争的研究費 (学内共同研究費)	0	0.0%	0	0.0%	0	0.0%
		その他	0	0.0%	0	0.0%	0	0.0%
	小計	465,644	100.0%	350,000	100.0%	350,000	100.0%	
	学外	科学研究費補助金						
		政府もしくは政府関連法人からの研究助成金						
		民間の研究助成財団等からの研究助成金						
		奨学寄附金						
		受託研究費						
		共同研究費						
その他								
小計		0	0.0%	0	0.0%	0	0.0%	
大学院	研究費総額	1,413,608	100%	4,169,576	100%	9,390,000	100%	
	学内	経常研究費 (教員当り積算校費総額)	763,608	54.0%	1,709,576	18.2%	700,000	7.5%
		競争的研究費 (学内共同研究費)			500,000	5.3%	0	0.0%
		その他						
	小計	763,608	54.0%	2,209,576	23.5%	700,000	7.5%	
	学外	科学研究費補助金	650,000	46.0%	1,560,000	37.4%	6,890,000	73.4%
		政府もしくは政府関連法人からの研究助成金						
		民間の研究助成財団等からの研究助成金			400,000	9.6%	800,000	8.5%
		奨学寄附金						
		受託研究費					500,000	5.3%
		共同研究費					500,000	5.3%
その他								
小計		650,000	46.0%	1,960,000	47.0%	8,690,000	92.5%	
法務研究科(法科大学院)	研究費総額	24,844,276	100%	48,294,237	100%	24,096,995	100%	
	学内	経常研究費 (教員当り積算校費総額)	11,474,276	46.2%	9,936,760	20.6%	8,366,995	34.7%
		競争的研究費 (学内共同研究費)	0	0.0%	1,000,000	2.1%	0	0.0%
		その他	4,000,000	16.1%	7,017,477	14.5%	0	0.0%
	小計	15,474,276	62.3%	17,954,237	37.2%	8,366,995	34.7%	
	学外	科学研究費補助金	9,370,000	37.7%	15,340,000	31.8%	15,730,000	65.3%
		政府もしくは政府関連法人からの研究助成金						
		民間の研究助成財団等からの研究助成金						
		奨学寄附金						
		受託研究費	0	0.0%	0	0.0%	0	0.0%
		共同研究費			15,000,000	31.1%	0	0.0%
その他								
小計		9,370,000	37.7%	30,340,000	62.8%	15,730,000	65.3%	

学部・研究科等	研究費の内訳	2018年度		2019年度		2020年度		
		研究費 (円)	研究費総額に対する割合 (%)	研究費 (円)	研究費総額に対する割合 (%)	研究費 (円)	研究費総額に対する割合 (%)	
ガバナンス 研究科	研究費総額	11,788,857	100%	19,475,916	100%	19,649,919	100%	
	学 内	経常研究費 (教員当り積算校費総額)	6,928,857	58.8%	6,490,357	33.3%	4,900,000	24.9%
		競争的研究費 (学内共同研究費)	1,650,000	14.0%	1,905,559	9.8%	699,919	3.6%
		その他	0	0.0%	0	0.0%	0	0.0%
		小計	8,578,857	72.8%	8,395,916	43.1%	5,599,919	28.5%
	学 外	科学研究費補助金	2,210,000	18.7%	9,080,000	46.6%	12,610,000	64.2%
		政府もしくは政府関連法人 からの研究助成金						
		民間の研究助成財団等 からの研究助成金	1,000,000	8.5%	1,000,000	5.1%	0	0.0%
		奨学寄附金						
		受託研究費					390,000	2.0%
共同研究費								
その他			1,000,000	5.1%	1,050,000	5.3%		
小計	3,210,000	27.2%	11,080,000	56.9%	14,050,000	71.5%		
グローバ ル・ビジネス 研究科	研究費総額	29,099,241	100%	28,874,155	100%	18,336,300	100%	
	学 内	経常研究費 (教員当り積算校費総額)	7,939,340	27.3%	7,252,525	25.1%	6,456,300	35.2%
		競争的研究費 (学内共同研究費)	909,901	3.1%	2,374,630	8.2%	0	0.0%
		その他						
		小計	8,849,241	30.4%	9,627,155	33.3%	6,456,300	35.2%
	学 外	科学研究費補助金	2,470,000	8.5%	2,600,000	9.0%	2,990,000	16.3%
		政府もしくは政府関連法人 からの研究助成金						
		民間の研究助成財団等 からの研究助成金						
		奨学寄附金						
		受託研究費	10,280,000	35.3%	16,147,000	55.9%	6,890,000	37.6%
共同研究費		5,000,000	17.2%	0	0.0%	2,000,000	10.9%	
その他	2,500,000	8.6%	500,000	1.7%	0	0.0%		
小計	20,250,000	69.6%	19,247,000	66.7%	11,880,000	64.8%		
会計専門 職研究科	研究費総額	9,696,558	100%	6,161,894	100%	5,607,500	100%	
	学 内	経常研究費 (教員当り積算校費総額)	5,796,558	59.8%	4,851,894	78.7%	3,587,500	64.0%
		競争的研究費 (学内共同研究費)	0	0.0%	400,000	6.5%	200,000	3.6%
		その他	0	0.0%	0	0.0%	0	0.0%
		小計	5,796,558	59.8%	5,251,894	85.2%	3,787,500	67.5%
	学 外	科学研究費補助金	3,900,000	40.2%	910,000	14.8%	1,820,000	32.5%
		政府もしくは政府関連法人 からの研究助成金						
		民間の研究助成財団等 からの研究助成金						
		奨学寄附金						
		受託研究費						
共同研究費								
その他								
小計	3,900,000	40.2%	910,000	14.8%	1,820,000	32.5%		
研究・知財 戦略機構	研究費総額	187,639,410	100%	190,852,902	100%	162,488,178	100%	
	学 内	経常研究費 (教員当り積算校費総額)	8,002,213	4.3%	5,753,990	3.0%	3,500,000	2.2%
		競争的研究費 (学内共同研究費)	0	0.0%	20,000,000	10.5%	16,488,835	10.1%
		その他	129,641,197	69.1%	121,471,101	63.6%	66,709,775	41.1%
		小計	137,643,410	73.4%	147,225,091	77.1%	86,698,610	53.4%
	学 外	科学研究費補助金	32,430,000	17.3%	24,960,000	13.1%	33,150,000	20.4%
		政府もしくは政府関連法人 からの研究助成金						
		民間の研究助成財団等 からの研究助成金	490,000	0.3%	0	0.0%	0	0.0%
		奨学寄附金						
		受託研究費	0	0.0%	2,915,000	1.5%	17,250,000	10.6%
共同研究費		11,076,000	5.9%	12,752,811	6.7%	6,000,000	3.7%	
その他	6,000,000	3.2%	3,000,000	1.6%	19,389,568	11.9%		
小計	49,996,000	26.6%	43,627,811	22.9%	75,789,568	46.6%		

学部・研究科等	研究費の内訳	2018年度		2019年度		2020年度		
		研究費 (円)	研究費総額に対する割合 (%)	研究費 (円)	研究費総額に対する割合 (%)	研究費 (円)	研究費総額に対する割合 (%)	
国際連携 機構	研究費総額	1,729,292	100%	3,995,989	100%	4,385,000	100%	
	学内	経常研究費	1,729,292	100.0%	1,395,989	34.9%	875,000	20.0%
		競争的研究費 (学内共同研究費)						
		その他						
	小計	1,729,292	100.0%	1,395,989	34.9%	875,000	20.0%	
	学外	科学研究費補助金			2,600,000	65.1%	3,510,000	80.0%
		政府もしくは政府関連法人 からの研究助成金						
		民間の研究助成財団等 からの研究助成金						
		奨学寄附金						
		受託研究費						
		共同研究費						
その他								
小計		0	0.0%	2,600,000	65.1%	3,510,000	80.0%	
農場	研究費総額	10,598,000	100.0%	9,637,000	100.0%	8,790,000	100.0%	
	学内	経常研究費						
		競争的研究費 (学内共同研究費)						
		その他						
	小計	0	0.0%	0	0.0%	0	0.0%	
	学外	科学研究費補助金			3,250,000	33.7%	3,510,000	39.9%
		政府もしくは政府関連法人 からの研究助成金						
		民間の研究助成財団等 からの研究助成金					2,000,000	22.8%
		奨学寄附金						
		受託研究費	8,870,000	83.7%	4,875,000	50.6%	990,000	11.3%
		共同研究費	1,728,000	16.3%	1,512,000	15.7%	2,290,000	26.1%
その他								
小計	10,598,000	100.0%	9,637,000	100.0%	8,790,000	100.0%		
合計	研究費総額	2,366,479,531	100.0%	2,312,798,966	100.0%	1,771,005,603	100.0%	
	学内	経常研究費	509,868,297	21.5%	518,660,059	22.4%	341,433,447	19.3%
		競争的研究費 (学内共同研究費)	219,911,490	9.3%	143,683,441	6.2%	92,110,412	5.2%
		その他	169,765,917	7.2%	170,792,267	7.4%	91,506,291	5.2%
	小計	899,545,704	38.0%	833,135,767	36.0%	525,050,150	29.6%	
	学外	科学研究費補助金	543,200,000	23.0%	630,790,000	27.3%	669,400,000	37.8%
		政府もしくは政府関連法人 からの研究助成金	0	0.0%	0	0.0%	0	0.0%
		民間の研究助成財団等 からの研究助成金	30,250,003	1.3%	47,181,000	2.0%	36,348,000	2.1%
		奨学寄附金	0	0.0%	0	0.0%	0	0.0%
		受託研究費	600,879,769	25.4%	507,166,897	21.9%	258,246,425	14.6%
		共同研究費	215,087,623	9.1%	220,508,574	9.5%	206,447,238	11.7%
その他		77,516,432	3.3%	74,016,728	3.2%	75,513,790	4.3%	
小計	1,466,933,827	62.0%	1,479,663,199	64.0%	1,245,955,453	70.4%		

[注]

- 1 学部、研究科（又はその他の組織）単位で作成してください。
- 2 各年度とも実績額を記入してください。
- 3 本表でいう研究費には、研究旅費を含みます。
- 4 「競争的研究費」とは、予算上措置されている研究費で、個人研究・共同研究を問わず、申請に基づき審査を経て交付される競争的な研究費（いわゆる学内科研費）を指します。
- 5 科学研究費補助金などで学外の研究者と共同で研究費を獲得した場合、研究代表者が専任教員として所属する場合であっても全額を算入せず、学外の研究者への配分額を除いた額を算入してください。

大学運営・財務

(表9) 事業活動収支計算書関係比率・消費収支計算書関係比率 (法人全体)

	比率	算式 (*100)	2016年度	2017年度	2018年度	2019年度	2020年度	備考
1	人件費比率	$\frac{\text{人件費}}{\text{経常収入}}$	58.7%	58.6%	58.1%	57.2%	57.9%	
2	人件費依存率	$\frac{\text{人件費}}{\text{学生生徒等納付金}}$	78.7	76.6	76.7	74.7	74.5	
3	教育研究経費比率	$\frac{\text{教育研究経費}}{\text{経常収入}}$	33.9	34.5	34.0	33.3	35.2	
4	管理経費比率	$\frac{\text{管理経費}}{\text{経常収入}}$	4.3	6.4	4.5	4.4	3.9	
5	借入金等利息比率	$\frac{\text{借入金等利息}}{\text{経常収入}}$	0.0	0.0	0.0	0.0	0.0	
6	事業活動収支差額比率 (帰属収支差額比率)	$\frac{\text{基本金組入前当年度収支差額}}{\text{事業活動収入}}$	2.8	2.6	3.6	5.7	2.7	
7	事業活動収支比率 (消費支出比率)	$\frac{\text{事業活動支出}}{\text{事業活動収入}}$	97.2	97.4	96.4	94.3	97.3	
8	基本金組入後収支比率 (消費収支比率)	$\frac{\text{事業活動支出}}{\text{事業活動収入} - \text{基本金組入額}}$	101.9	98.3	101.7	98.0	102.2	
9	学生生徒等納付金比率	$\frac{\text{学生生徒等納付金}}{\text{経常収入}}$	74.6	76.5	75.7	76.6	77.7	
10	寄付金比率	$\frac{\text{寄付金}}{\text{事業活動収入}}$	1.1	1.3	1.3	1.6	2.1	
11	経常寄付金比率	$\frac{\text{教育活動収支の寄付金}}{\text{経常収入}}$	0.8	1.1	1.0	1.3	1.8	
12	補助金比率	$\frac{\text{補助金}}{\text{事業活動収入}}$	9.5	6.7	8.1	8.2	8.7	
13	経常補助金比率	$\frac{\text{教育活動収支の補助金}}{\text{経常収入}}$	9.5	6.9	8.1	8.1	8.7	
14	基本金組入率	$\frac{\text{基本金組入額}}{\text{事業活動収入}}$	4.6	1.0	5.2	3.7	4.8	
15	減価償却額比率	$\frac{\text{減価償却額}}{\text{経常支出}}$	11.3	10.8	10.7	10.9	10.4	
16	経常収支差額比率	$\frac{\text{経常収支差額}}{\text{経常収入}}$	3.1	0.5	3.4	5.1	2.9	
17	教育活動収支差額比率	$\frac{\text{教育活動収支差額}}{\text{教育活動収入計}}$	2.0	-0.4	2.6	4.3	2.1	

[注]

- 1 「学校法人会計基準」に基づく財務計算書類中の事業活動収支計算書・消費収支計算書 (法人全体のもの) を用いて、表に示された算式により過去5年分の比率を記入してください。
- 2 日本私立学校振興・共済事業団に提出している数値を記載してください。

(表10) 事業活動収支計算書関係比率・消費収支計算書関係比率 (大学部門)

	比率	算式 (*100)	2016年度	2017年度	2018年度	2019年度	2020年度	備考
1	人件費比率	$\frac{\text{人件費}}{\text{経常収入}}$	53.0 %	52.9 %	52.2 %	51.3 %	51.9 %	
2	人件費依存率	$\frac{\text{人件費}}{\text{学生生徒等納付金}}$	69.5	67.6	67.4	65.6	65.3	
3	教育研究経費比率	$\frac{\text{教育研究経費}}{\text{経常収入}}$	34.0	34.7	34.4	33.7	35.7	
4	管理経費比率	$\frac{\text{管理経費}}{\text{経常収入}}$	4.0	4.0	3.9	3.9	3.6	
5	借入金等利息比率	$\frac{\text{借入金等利息}}{\text{経常収入}}$	0.0	0.0	0.0	0.0	0.0	
6	事業活動収支差額比率 (帰属収支差額比率)	$\frac{\text{基本金組入前当年度収支差額}}{\text{事業活動収入}}$	8.7	8.4	9.5	11.6	8.5	
7	事業活動収支比率 (消費支出比率)	$\frac{\text{事業活動支出}}{\text{事業活動収入}}$	91.3	91.6	90.5	88.4	91.5	
8	基本金組入後収支比率 (消費収支比率)	$\frac{\text{事業活動支出}}{\text{事業活動収入 - 基本金組入額}}$	95.8	92.5	95.6	91.9	96.2	
9	学生生徒等納付金比率	$\frac{\text{学生生徒等納付金}}{\text{経常収入}}$	76.2	78.2	77.4	78.2	79.4	
10	寄付金比率	$\frac{\text{寄付金}}{\text{事業活動収入}}$	1.1	1.4	1.4	1.7	2.1	
11	経常寄付金比率	$\frac{\text{教育活動収支の寄付金}}{\text{経常収入}}$	0.8	1.1	1.0	1.4	1.9	
12	補助金比率	$\frac{\text{補助金}}{\text{事業活動収入}}$	9.2	6.3	7.6	7.7	8.3	
13	経常補助金比率	$\frac{\text{教育活動収支の補助金}}{\text{経常収入}}$	9.1	6.3	7.6	7.6	8.2	
14	基本金組入率	$\frac{\text{基本金組入額}}{\text{事業活動収入}}$	4.7	1.0	5.3	3.9	4.9	
15	減価償却額比率	$\frac{\text{減価償却額}}{\text{経常支出}}$	11.8	11.6	11.5	11.7	11.2	
16	経常収支差額比率	$\frac{\text{経常収支差額}}{\text{経常収入}}$	9.0	8.4	9.4	11.1	8.7	
17	教育活動収支差額比率	$\frac{\text{教育活動収支差額}}{\text{教育活動収入計}}$	8.5	8.0	9.1	10.8	8.4	

[注]

- 1 「学校法人会計基準」に基づく財務計算書類中の事業活動収支計算書・消費収支計算書 (大学部門のもの) を用いて、表に示された算式により過去5年分の比率を記入してください。
- 2 日本私立学校振興・共済事業団に提出している数値を記載してください。

(表11) 貸借対照表関係比率

	比 率	算 式 (* 1 0 0)	2016年度	2017年度	2018年度	2019年度	2020年度	備 考
1	固 定 資 産 構 成 比 率	$\frac{\text{固定資産}}{\text{総資産}}$	% 86.9	% 86.5	% 86.6	% 87.6	% 88.3	
2	流 動 資 産 構 成 比 率	$\frac{\text{流動資産}}{\text{総資産}}$	13.1	13.5	13.4	12.4	11.7	
3	固 定 負 債 構 成 比 率	$\frac{\text{固定負債}}{\text{総負債+純資産}}$	15.4	15.5	15.4	15.3	15.2	
4	流 動 負 債 構 成 比 率	$\frac{\text{流動負債}}{\text{総負債+純資産}}$	7.0	7.6	7.6	7.2	7.7	
5	純 資 産 構 成 比 率 (自 己 資 金 構 成 比 率)	$\frac{\text{純資産}}{\text{総負債+純資産}}$	77.6	76.9	77.0	77.5	77.0	
6	繰 越 収 支 差 額 構 成 比 率 (消 費 収 支 差 額 構 成 比 率)	$\frac{\text{繰越収支差額}}{\text{総負債+純資産}}$	-32.1	-31.1	-31.1	-30.3	-30.4	
7	固 定 比 率	$\frac{\text{固定資産}}{\text{純資産}}$	112.1	112.5	112.5	113.1	114.6	
8	固 定 長 期 適 合 率	$\frac{\text{固定資産}}{\text{純資産+固定負債}}$	93.5	93.7	93.8	94.5	95.7	
9	流 動 比 率	$\frac{\text{流動資産}}{\text{流動負債}}$	186.7	176.8	174.9	171.3	151.5	
10	総 負 債 比 率	$\frac{\text{総負債}}{\text{総資産}}$	22.4	23.1	23.0	22.5	23.0	
11	負 債 比 率	$\frac{\text{総負債}}{\text{純資産}}$	28.9	30.0	29.9	29.1	29.8	
12	前 受 金 保 有 率	$\frac{\text{現金預金}}{\text{前受金}}$	254.8	270.5	261.2	252.5	230.0	
13	退職給与引当特定資産保有率 (退 職 給 与 引 当 預 金 率)	$\frac{\text{退職給与引当特定資産}}{\text{退職給与引当金}}$	50.0	48.7	50.0	50.0	50.0	
14	基 本 金 比 率	$\frac{\text{基本金}}{\text{基本金要組入額}}$	99.7	99.6	99.5	99.4	99.2	
15	減 価 償 却 比 率	$\frac{\text{減価償却累計額 (図書を除く)}}{\text{減価償却資産取得価額 (図書を除く)}}$	52.2	54.2	56.4	57.7	59.8	

[注]

- 1 「学校法人会計基準」に基づく財務計算書類中の貸借対照表を用いて、表に示された算式により過去5年分の比率を記入してください。
- 2 日本私立学校振興・共済事業団に提出している数値を記載してください。

外国人留学生の受入れ状況（過去6年間）

（表12）

	2016年度	2017年度	2018年度	2019年度	2020年度	2021年度
学 部	943	1041	1114	1174	1116	1088
博士前期課程及び 専門職学位課程	376	426	468	516	519	509
博士後期課程	53	58	52	61	73	69
合 計	1,372	1,525	1,634	1,751	1,708	1,666

【明治大学注】

- 外国人留学生とは、①「外国人留学生入試」で入学した学生、②交換留学生、③一般入試で入学した学生で在留資格「留学」を所持する学生を指す。
- 博士前期課程には修士課程を含む。
- 留学生数は、各年度の5月1日現在の在籍者数である。

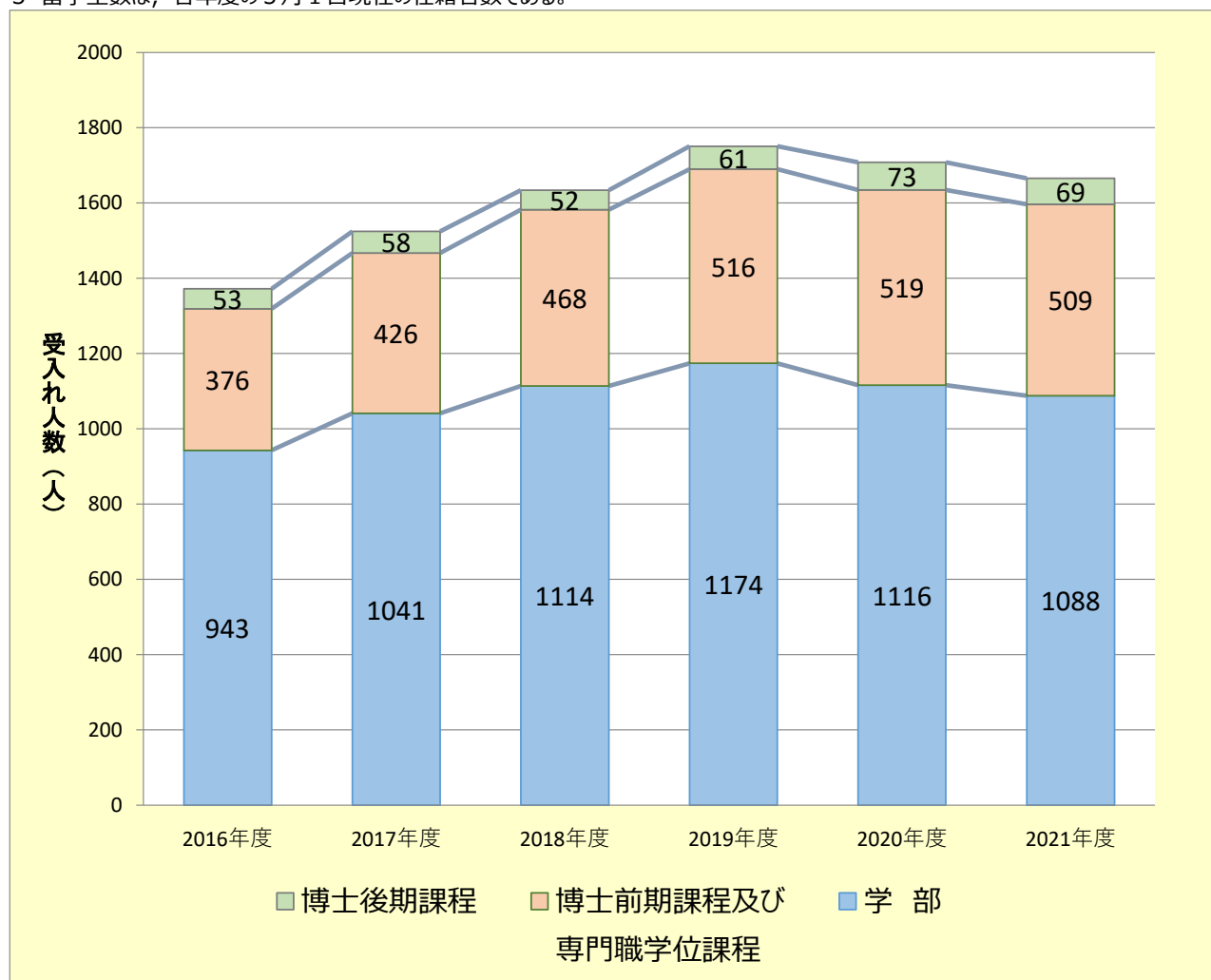

2021年度 学位課程別 外国人留学生在籍者数（受け入れ人数順）

(表12-1)

受入国・地域数推移

年 度	2014	2015	2016	2017	2018	2019	2020	2021
国 数	41	44	48	48	45	44	41	39

No.	国名	学士課程		博士前期課程		博士後期課程		専門職学位課程		男小計	女小計	総計
		男	女	男	女	男	女	男	女			
1	中華人民共和国	223	221	121	194	19	29	31	60	394	504	898
2	韓国	322	242	6	3	2	2	1	0	331	247	578
3	マレーシア	3	4	17	7	0	2	0	0	20	13	33
4	台湾	5	10	5	2	0	1	1	1	11	14	25
5	香港	10	11	0	2	0	0	0	0	10	13	23
6	ベトナム	3	1	0	0	0	1	1	7	4	9	13
7	バングラデシュ	0	0	0	0	1	1	10	0	11	1	12
8	アメリカ合衆国	4	2	0	0	1	0	0	0	5	2	7
9	インドネシア	3	1	2	1	0	0	0	0	5	2	7
10	キルギス	0	0	1	0	0	0	3	3	4	3	7
11	フランス	4	2	1	0	0	0	0	0	5	2	7
12	カンボジア	0	0	0	0	0	0	3	3	3	3	6
13	ネパール	0	0	0	0	1	0	4	0	5	0	5
14	フィリピン	0	0	0	0	0	1	3	1	3	2	5
15	ミャンマー	0	0	1	0	0	0	1	3	2	3	5
16	スリランカ	0	0	0	0	0	0	1	3	1	3	4
17	カナダ	1	1	0	0	1	0	0	0	2	1	3
18	タイ	1	0	0	0	2	0	0	0	3	0	3
19	イギリス	1	1	0	0	0	0	0	0	1	1	2
20	イタリア	1	1	0	0	0	0	0	0	1	1	2
21	ドイツ	1	1	0	0	0	0	0	0	1	1	2
22	モンゴル	0	1	0	0	0	1	0	0	0	2	2
23	アラブ首長国連邦	0	0	1	0	0	0	0	0	1	0	1
24	アルゼンチン	1	0	0	0	0	0	0	0	1	0	1
25	ウズベキスタン	0	0	1	0	0	0	0	0	1	0	1
26	カザフスタン	0	0	0	0	0	1	0	0	0	1	1
27	コートジボワール	0	1	0	0	0	0	0	0	0	1	1
28	シリア・アラブ	0	0	0	0	0	1	0	0	0	1	1
29	シンガポール	1	0	0	0	0	0	0	0	1	0	1
30	スイス	1	0	0	0	0	0	0	0	1	0	1
31	スーダン	0	0	1	0	0	0	0	0	1	0	1
32	スペイン	0	1	0	0	0	0	0	0	0	1	1
33	ソロモン諸島	0	0	0	0	0	0	1	0	1	0	1
34	トルコ	0	0	0	0	0	1	0	0	0	1	1
35	バブアニューギニア	0	0	1	0	0	0	0	0	1	0	1
36	フィンランド	1	0	0	0	0	0	0	0	1	0	1
37	ボスニア	0	0	0	0	0	0	0	1	0	1	1
38	マカオ	0	1	0	0	0	0	0	0	0	1	1
39	マケドニア	0	0	0	0	0	1	0	0	0	1	1
	総計	586	502	158	209	27	42	60	82	831	835	1666

【明治大学注】

- 外国人留学生とは、①「外国人留学生入試」で入学した学生②交換留学生③一般入試で入学した学生で在留資格「留学」を所持する学生を指す。
- 博士前期課程には修士課程を含む。
- 留学生数は、2021年5月1日現在の在籍者について集計している。

2021年度 学部・学科別 外国人留学生数（受け入れ人数順）

(表12-2)

大学（学部）	1年生		1年生集計	2年生		2年生集計	3年生		3年生集計	4年生		4年生集計	非正規生		非正規生集計	総計
	男	女	男女合計	男	女	男女合計	男	女	男女合計	男	女	男女合計	男	女	男女合計	
法学部	9	9	18	7	3	10	7	3	10	7	6	13	0	0	0	51
法律学科	9	9	18	7	3	10	7	3	10	7	6	13	0	0	0	51
中華人民共和国	2	6	8	3	1	4	4	2	6	5	4	9	0	0	0	27
韓国	6	3	9	4	2	6	3	1	4	1	2	3	0	0	0	22
イギリス	1	0	1	0	0	0	0	0	0	0	0	0	0	0	0	1
台湾	0	0	0	0	0	0	0	0	0	1	0	1	0	0	0	1
商学部	23	12	35	27	15	42	24	13	37	12	19	31	0	0	0	145
商学科	23	12	35	27	15	42	24	13	37	12	19	31	0	0	0	145
韓国	20	11	31	22	10	32	19	10	29	10	12	22	0	0	0	114
中華人民共和国	3	0	3	5	4	9	5	2	7	1	7	8	0	0	0	27
台湾	0	1	1	0	1	1	0	1	1	0	0	0	0	0	0	3
フランス	0	0	0	0	0	0	0	0	0	1	0	1	0	0	0	1
政治経済学部	15	7	22	15	7	22	15	8	23	13	10	23	0	0	0	90
政治学科	4	3	7	1	1	2	0	0	0	3	0	3	0	0	0	12
韓国	2	3	5	1	1	2	0	0	0	2	0	2	0	0	0	9
中華人民共和国	2	0	2	0	0	0	0	0	0	1	0	1	0	0	0	3
経済学科	8	2	10	13	5	18	12	7	19	9	10	19	0	0	0	66
中華人民共和国	1	0	1	6	4	10	7	4	11	8	4	12	0	0	0	34
韓国	7	2	9	7	1	8	5	3	8	1	4	5	0	0	0	30
ベトナム	0	0	0	0	0	0	0	0	0	0	1	1	0	0	0	1
マカオ	0	0	0	0	0	0	0	0	0	0	1	1	0	0	0	1
地域行政学科	3	2	5	1	1	2	3	1	4	1	0	1	0	0	0	12
韓国	3	2	5	1	1	2	2	0	2	0	0	0	0	0	0	9
中華人民共和国	0	0	0	0	0	0	1	1	2	1	0	1	0	0	0	3
文学部	10	9	19	12	8	20	7	6	13	10	3	13	0	0	0	65
文学科	2	5	7	5	4	9	2	3	5	3	2	5	0	0	0	26
中華人民共和国	1	3	4	3	3	6	0	1	1	3	2	5	0	0	0	16
韓国	1	2	3	2	0	2	2	2	4	0	0	0	0	0	0	9
台湾	0	0	0	0	1	1	0	0	0	0	0	0	0	0	0	1
史学地理学科	5	1	6	6	3	9	3	1	4	6	0	6	0	0	0	25
中華人民共和国	3	0	3	5	3	8	2	1	3	6	0	6	0	0	0	20
韓国	2	1	3	1	0	1	1	0	1	0	0	0	0	0	0	5
心理社会学科	3	3	6	1	1	2	2	2	4	1	1	2	0	0	0	14
中華人民共和国	2	1	3	0	0	0	0	2	2	1	1	2	0	0	0	7
韓国	1	1	2	1	1	2	2	0	2	0	0	0	0	0	0	6
香港	0	1	1	0	0	0	0	0	0	0	0	0	0	0	0	1
理工学部	28	6	34	22	19	41	26	11	37	20	10	30	0	0	0	142
電気電子生命学科	8	1	9	8	3	11	3	3	6	2	0	2	0	0	0	28
中華人民共和国	5	1	6	2	2	4	1	3	4	2	0	2	0	0	0	16
韓国	3	0	3	6	1	7	1	0	1	0	0	0	0	0	0	11
マレーシア	0	0	0	0	0	0	1	0	1	0	0	0	0	0	0	1
機械工学科	5	0	5	4	2	6	7	1	8	6	2	8	0	0	0	27
中華人民共和国	2	0	2	3	1	4	4	0	4	4	2	6	0	0	0	16
韓国	3	0	3	1	1	2	2	0	2	2	0	2	0	0	0	9
マレーシア	0	0	0	0	0	0	1	1	2	0	0	0	0	0	0	2
機械情報工学科	6	1	7	4	1	5	5	0	5	1	0	1	0	0	0	18
中華人民共和国	4	1	5	1	1	2	4	0	4	1	0	1	0	0	0	12
韓国	2	0	2	2	0	2	1	0	1	0	0	0	0	0	0	5
インドネシア	0	0	0	1	0	1	0	0	0	0	0	0	0	0	0	1
建築学科	3	0	3	0	5	5	2	4	6	3	5	8	0	0	0	22
中華人民共和国	3	0	3	0	5	5	2	4	6	3	4	7	0	0	0	21
韓国	0	0	0	0	0	0	0	0	0	0	1	1	0	0	0	1
応用化学科	2	2	4	2	4	6	1	1	2	3	1	4	0	0	0	16
中華人民共和国	1	1	2	1	2	3	0	1	1	2	1	3	0	0	0	9
韓国	0	1	1	1	2	3	1	0	1	1	0	1	0	0	0	6
インドネシア	1	0	1	0	0	0	0	0	0	0	0	0	0	0	0	1
情報科学科	0	0	0	1	1	2	2	1	3	3	1	4	0	0	0	9
中華人民共和国	0	0	0	0	1	1	2	1	3	3	1	4	0	0	0	8
韓国	0	0	0	1	0	1	0	0	0	0	0	0	0	0	0	1
数学科	2	1	3	2	1	3	1	1	2	0	1	1	0	0	0	9
中華人民共和国	2	1	3	1	1	2	1	1	2	0	1	1	0	0	0	8
韓国	0	0	0	1	0	1	0	0	0	0	0	0	0	0	0	1
物理学科	2	1	3	1	2	3	5	0	5	2	0	2	0	0	0	13
中華人民共和国	1	1	2	1	1	2	4	0	4	2	0	2	0	0	0	10
韓国	1	0	1	0	1	1	0	0	0	0	0	0	0	0	0	2
香港	0	0	0	0	0	0	1	0	1	0	0	0	0	0	0	1
農学部	5	7	12	1	9	10	3	6	9	4	10	14	0	0	0	45
農学科	0	1	1	0	3	3	0	1	1	2	5	7	0	0	0	12
中華人民共和国	0	1	1	0	3	3	0	1	1	1	3	4	0	0	0	9
韓国	0	0	0	0	0	0	0	0	0	1	1	2	0	0	0	2
インドネシア	0	0	0	0	0	0	0	0	0	0	1	1	0	0	0	1
食料環境政策学科	5	2	7	0	4	4	3	1	4	0	2	2	0	0	0	17
中華人民共和国	4	1	5	0	4	4	1	1	2	0	2	2	0	0	0	13
韓国	1	1	2	0	0	0	2	0	2	0	0	0	0	0	0	4
農芸化学科	0	0	0	0	1	1	0	2	2	2	0	2	0	0	0	5
中華人民共和国	0	0	0	0	0	0	0	2	2	2	0	2	0	0	0	4
韓国	0	0	0	0	1	1	0	0	0	0	0	0	0	0	0	1
生命科学科	0	4	4	1	1	2	0	2	2	0	3	3	0	0	0	11
中華人民共和国	0	1	1	1	0	1	0	2	2	0	2	2	0	0	0	6
韓国	0	3	3	0	1	1	0	0	0	0	1	1	0	0	0	5

大学(学部)	1年生		1年生 集計	2年生		2年生 集計	3年生		3年生 集計	4年生		4年生 集計	非正規生		非正規生 集計	総計
	男	女	男女 合計	男	女	男女 合計	男	女	男女 合計	男	女	男女 合計	男	女	男女 合計	男女 合計
経営学部	28	19	47	31	21	52	37	35	72	22	15	37	0	0	0	208
経営学部(1年生)	28	19	47	0	0	0	0	0	0	0	0	0	0	0	0	47
韓国	21	9	30	0	0	0	0	0	0	0	0	0	0	0	0	30
中華人民共和国	5	9	14	0	0	0	0	0	0	0	0	0	0	0	0	14
インドネシア	1	0	1	0	0	0	0	0	0	0	0	0	0	0	0	1
ベトナム	1	0	1	0	0	0	0	0	0	0	0	0	0	0	0	1
モンゴル	0	1	1	0	0	0	0	0	0	0	0	0	0	0	0	1
経営学科	0	0	0	15	18	33	25	32	57	13	10	23	0	0	0	113
韓国	0	0	0	12	13	25	16	13	29	7	4	11	0	0	0	65
中華人民共和国	0	0	0	3	5	8	3	11	14	5	4	9	0	0	0	31
フランス	0	0	0	0	0	0	2	1	3	0	0	0	0	0	0	3
マレーシア	0	0	0	0	0	0	0	2	2	0	1	1	0	0	0	3
イタリア	0	0	0	0	0	0	1	1	2	0	0	0	0	0	0	2
カナダ	0	0	0	0	0	0	1	1	2	0	0	0	0	0	0	2
台湾	0	0	0	0	0	0	0	0	0	1	1	2	0	0	0	2
コートジボワール	0	0	0	0	0	0	0	1	1	0	0	0	0	0	0	1
スペイン	0	0	0	0	0	0	0	1	1	0	0	0	0	0	0	1
ドイツ	0	0	0	0	0	0	0	1	1	0	0	0	0	0	0	1
フィンランド	0	0	0	0	0	0	1	0	1	0	0	0	0	0	0	1
ベトナム	0	0	0	0	0	0	1	0	1	0	0	0	0	0	0	1
会計学科	0	0	0	13	2	15	8	2	10	5	4	9	0	0	0	34
韓国	0	0	0	11	0	11	8	2	10	4	1	5	0	0	0	26
中華人民共和国	0	0	0	2	1	3	0	0	0	1	3	4	0	0	0	7
台湾	0	0	0	0	1	1	0	0	0	0	0	0	0	0	0	1
公共経営学科	0	0	0	3	1	4	4	1	5	4	1	5	0	0	0	14
韓国	0	0	0	3	1	4	4	1	5	3	1	4	0	0	0	13
中華人民共和国	0	0	0	0	0	0	0	0	0	1	0	1	0	0	0	1
情報コミュニケーション学部	6	9	15	6	17	23	4	13	17	4	18	22	0	0	0	77
情報コミュニケーション学科	6	9	15	6	17	23	4	13	17	4	18	22	0	0	0	77
韓国	2	7	9	4	11	15	2	3	5	1	7	8	0	0	0	37
中華人民共和国	3	2	5	2	6	8	2	9	11	1	9	10	0	0	0	34
香港	0	0	0	0	0	0	0	1	1	2	2	4	0	0	0	5
台湾	1	0	1	0	0	0	0	0	0	0	0	0	0	0	0	1
国際日本学部	26	24	50	27	33	60	29	35	64	34	37	71	0	0	0	245
国際日本学科	26	24	50	27	33	60	29	35	64	34	37	71	0	0	0	245
韓国	12	19	31	17	20	37	14	22	36	16	17	33	0	0	0	137
中華人民共和国	11	4	15	6	13	19	8	6	14	11	13	24	0	0	0	72
香港	1	0	1	0	0	0	2	3	5	4	4	8	0	0	0	14
アメリカ合衆国	0	0	0	1	0	1	1	1	2	2	1	3	0	0	0	6
台湾	0	1	1	1	0	1	1	2	3	0	1	1	0	0	0	6
フランス	0	0	0	0	0	0	1	0	1	0	1	1	0	0	0	2
アルゼンチン	0	0	0	0	0	0	1	0	1	0	0	0	0	0	0	1
イギリス	0	0	0	0	0	0	0	1	1	0	0	0	0	0	0	1
シンガポール	1	0	1	0	0	0	0	0	0	0	0	0	0	0	0	1
スイス	1	0	1	0	0	0	0	0	0	0	0	0	0	0	0	1
タイ	0	0	0	0	0	0	1	0	1	0	0	0	0	0	0	1
ドイツ	0	0	0	1	0	1	0	0	0	0	0	0	0	0	0	1
ベトナム	0	0	0	0	0	0	0	0	0	1	0	1	0	0	0	1
マレーシア	0	0	0	1	0	1	0	0	0	0	0	0	0	0	0	1
総合数理学部	4	2	6	3	1	4	2	3	5	1	4	5	0	0	0	20
現象数理学科	0	0	0	0	0	0	1	1	2	0	0	0	0	0	0	2
中華人民共和国	0	0	0	0	0	0	1	1	2	0	0	0	0	0	0	2
先端メディアサイエンス学科	4	2	6	3	1	4	1	2	3	0	4	4	0	0	0	17
中華人民共和国	2	1	3	2	1	3	1	2	3	0	4	4	0	0	0	13
韓国	2	1	3	1	0	1	0	0	0	0	0	0	0	0	0	4
ネットワークデザイン学科	0	0	0	0	0	0	0	0	0	1	0	1	0	0	0	1
中華人民共和国	0	0	0	0	0	0	0	0	0	1	0	1	0	0	0	1
総計	154	104	258	151	133	284	154	133	287	127	132	259	0	0	0	1088

【明治大学注】

- 1 外国人留学生とは、①「外国人留学生入試」で入学した学生②交換留学生③一般入試で入学した学生で在留資格「留学」を所持する学生を指す。
- 2 留学生数は、2021年5月1日現在の在籍者について集計している。
- 3 各学部・学科別に受け入れ人数が多い国順に並べている。

2021年度 博士前期課程 研究科・専攻別 外国人留学生数（受け入れ人数順）

（表12-3）

大学院（博士前期課程）	1年生		1年生 集計	2年生		2年生 集計	非正規生		非正規 生集計	総計
	男	女	男女 合計	男	女	男女 合計	男	女	男女 合計	男女 合計
（前）法学研究科	2	7	9	3	1	4	1	0	1	14
（前）公法学専攻	0	1	1	0	0	0	0	0	0	1
中華人民共和国	0	1	1	0	0	0	0	0	0	1
（前）民法学専攻	2	6	8	3	1	4	1	0	1	13
中華人民共和国	2	6	8	3	1	4	1	0	1	13
（前）商学研究科	7	12	19	8	19	27	0	1	1	47
（前）商学専攻	7	12	19	8	19	27	0	1	1	47
中華人民共和国	6	12	18	7	18	25	0	1	1	44
台湾	1	0	1	1	0	1	0	0	0	2
韓国	0	0	0	0	1	1	0	0	0	1
（前）政治経済学研究科	12	15	27	16	23	39	0	0	0	66
（前）政治学専攻	6	7	13	7	17	24	0	0	0	37
中華人民共和国	6	7	13	5	17	22	0	0	0	35
アラブ首長国連邦	0	0	0	1	0	1	0	0	0	1
バブアニューギニア	0	0	0	1	0	1	0	0	0	1
（前）経済学専攻	6	8	14	9	6	15	0	0	0	29
中華人民共和国	5	7	12	7	6	13	0	0	0	25
韓国	1	0	1	2	0	2	0	0	0	3
台湾	0	1	1	0	0	0	0	0	0	1
（前）経営学研究科	12	9	21	15	14	29	0	1	1	51
（前）経営学専攻	12	9	21	15	14	29	0	1	1	51
中華人民共和国	6	8	14	4	7	11	0	1	1	26
マレーシア	4	1	5	8	6	14	0	0	0	19
韓国	0	0	0	1	1	2	0	0	0	2
台湾	2	0	2	0	0	0	0	0	0	2
ウズベキスタン	0	0	0	1	0	1	0	0	0	1
キルギス	0	0	0	1	0	1	0	0	0	1
（前）文学研究科	1	4	5	8	4	12	1	1	2	19
（前）日本文学専攻	0	2	2	1	1	2	0	0	0	4
中華人民共和国	0	2	2	1	1	2	0	0	0	4
（前）英文学専攻	0	0	0	0	0	0	0	1	1	1
タイ	0	0	0	0	0	0	0	1	1	1
（前）文芸メディア専攻	0	0	0	0	1	1	0	0	0	1
中華人民共和国	0	0	0	0	1	1	0	0	0	1
（前）史学専攻	0	1	1	6	1	7	0	0	0	8
中華人民共和国	0	1	1	5	1	6	0	0	0	7
韓国	0	0	0	1	0	1	0	0	0	1
（前）臨床人間学専攻	1	1	2	1	1	2	1	0	1	5
中華人民共和国	1	1	2	1	1	2	1	0	1	5
（前）理工学研究科	16	14	30	28	11	39	0	0	0	69
（前）電気工学専攻	3	2	5	7	1	8	0	0	0	13
中華人民共和国	3	2	5	6	1	7	0	0	0	12
フランス	0	0	0	1	0	1	0	0	0	1
（前）機械工学専攻	3	0	3	4	0	4	0	0	0	7
中華人民共和国	2	0	2	3	0	3	0	0	0	5
マレーシア	0	0	0	1	0	1	0	0	0	1
韓国	1	0	1	0	0	0	0	0	0	1
（前）建築・都市学専攻	5	9	14	11	9	20	0	0	0	34
中華人民共和国	3	8	11	10	8	18	0	0	0	29
インドネシア	1	0	1	0	1	1	0	0	0	2
マレーシア	0	0	0	1	0	1	0	0	0	1
ミャンマー	1	0	1	0	0	0	0	0	0	1
香港	0	1	1	0	0	0	0	0	0	1
（前）応用化学専攻	2	2	4	0	0	0	0	0	0	4
中華人民共和国	2	2	4	0	0	0	0	0	0	4
（前）情報科学専攻	2	1	3	6	1	7	0	0	0	10
中華人民共和国	2	1	3	5	1	6	0	0	0	9
マレーシア	0	0	0	1	0	1	0	0	0	1
（前）物理学専攻	1	0	1	0	0	0	0	0	0	1
マレーシア	1	0	1	0	0	0	0	0	0	1

大学院（博士前期課程）	1年生		1年生 集計	2年生		2年生 集計	非正規生		非正規 生集計	総計
	男	女	男女 合計	男	女	男女 合計	男	女	男女 合計	男女 合計
（前）農学研究科	2	9	11	3	2	5	1	0	1	17
（前）農芸化学専攻	1	0	1	1	0	1	0	0	0	2
中華人民共和国	1	0	1	1	0	1	0	0	0	2
（前）農学専攻	0	5	5	1	1	2	0	0	0	7
中華人民共和国	0	5	5	1	1	2	0	0	0	7
（前）農業経済学専攻	0	1	1	1	1	2	0	0	0	3
中華人民共和国	0	1	1	1	1	2	0	0	0	3
（前）生命科学専攻	1	3	4	0	0	0	1	0	1	5
中華人民共和国	1	3	4	0	0	0	0	0	0	4
アメリカ合衆国	0	0	0	0	0	0	1	0	1	1
（前）情報コミュニケーション研究科	4	13	17	2	15	17	0	1	1	35
（前）情報コミュニケーション学専攻	4	13	17	2	15	17	0	1	1	35
中華人民共和国	3	12	15	2	14	16	0	1	1	32
スーダン	1	0	1	0	0	0	0	0	0	1
韓国	0	0	0	0	1	1	0	0	0	1
香港	0	1	1	0	0	0	0	0	0	1
（前）教養デザイン研究科	4	6	10	8	12	20	0	0	0	30
（前）教養デザイン専攻	4	6	10	8	12	20	0	0	0	30
中華人民共和国	4	6	10	7	11	18	0	0	0	28
台湾	0	0	0	1	1	2	0	0	0	2
（前）先端数理科学研究科	1	2	3	2	1	3	0	0	0	6
（前）現象数理学専攻	0	1	1	1	1	2	0	0	0	3
中華人民共和国	0	1	1	1	1	2	0	0	0	3
（前）先端メディアサイエンス専攻	0	1	1	1	0	1	0	0	0	2
中華人民共和国	0	1	1	1	0	1	0	0	0	2
（前）ネットワークデザイン専攻	1	0	1	0	0	0	0	0	0	1
中華人民共和国	1	0	1	0	0	0	0	0	0	1
（前）国際日本学研究科	4	8	12	0	8	8	0	0	0	20
（前）国際日本学専攻	4	8	12	0	8	8	0	0	0	20
中華人民共和国	2	8	10	0	8	8	0	0	0	18
インドネシア	1	0	1	0	0	0	0	0	0	1
マレーシア	1	0	1	0	0	0	0	0	0	1
総計	65	99	164	93	110	203	3	4	7	374

【明治大学注】

- 1 外国人留学生とは、①「外国人留学生入試」で入学した学生②交換留学生③一般入試で入学した学生で在留資格「留学」を所持する学生を指す。
- 2 留学生数は、2021年5月1日現在の在籍者について集計している。
- 3 各研究科・専攻別に受け入れ人数が多い国順に並べている。

大学院（博士後期課程）	1年生		1年生 集計 男女 合計	2年生		2年生 集計 男女 合計	3年生		3年生 集計 男女 合計	非正規生		非正規 生集計 男女 合計	総計 男女 合計
	男	女		男	女		男	女		男	女		
(後) 法学研究科	0	0	0	1	1	2	0	2	2	0	0	0	4
(後) 公法学専攻	0	0	0	1	1	2	0	1	1	0	0	0	3
中華人民共和国	0	0	0	1	1	2	0	1	1	0	0	0	3
(後) 民法学専攻	0	0	0	0	0	0	0	1	1	0	0	0	1
中華人民共和国	0	0	0	0	0	0	0	1	1	0	0	0	1
(後) 商学研究科	0	1	1	0	1	1	2	2	4	0	0	0	6
(後) 商学専攻	0	1	1	0	1	1	2	2	4	0	0	0	6
中華人民共和国	0	1	1	0	1	1	2	2	4	0	0	0	6
(後) 政治経済学研究科	0	0	0	3	2	5	0	2	2	0	0	0	7
(後) 政治学専攻	0	0	0	1	2	3	0	1	1	0	0	0	4
中華人民共和国	0	0	0	1	1	2	0	1	1	0	0	0	3
トルコ	0	0	0	0	1	1	0	0	0	0	0	0	1
(後) 経済学専攻	0	0	0	2	0	2	0	1	1	0	0	0	3
モンゴル	0	0	0	0	0	0	0	1	1	0	0	0	1
韓国	0	0	0	1	0	1	0	0	0	0	0	0	1
中華人民共和国	0	0	0	1	0	1	0	0	0	0	0	0	1
(後) 経営学研究科	0	1	1	0	0	0	3	3	6	0	0	0	7
(後) 経営学専攻	0	1	1	0	0	0	3	3	6	0	0	0	7
中華人民共和国	0	1	1	0	0	0	2	2	4	0	0	0	5
カザフスタン	0	0	0	0	0	0	0	1	1	0	0	0	1
韓国	0	0	0	0	0	0	1	0	1	0	0	0	1
(後) 文学研究科	0	1	1	0	0	0	2	4	6	0	0	0	7
(後) 日本文学専攻	0	1	1	0	0	0	1	0	1	0	0	0	2
中華人民共和国	0	1	1	0	0	0	1	0	1	0	0	0	2
(後) 史学専攻	0	0	0	0	0	0	1	1	2	0	0	0	2
中華人民共和国	0	0	0	0	0	0	1	1	2	0	0	0	2
(後) 臨床人間学専攻	0	0	0	0	0	0	0	3	3	0	0	0	3
中華人民共和国	0	0	0	0	0	0	0	2	2	0	0	0	2
韓国	0	0	0	0	0	0	0	1	1	0	0	0	1
(後) 理工学研究科	0	0	0	6	3	9	2	0	2	0	1	1	12
(後) 電気工学専攻	0	0	0	1	0	1	0	0	0	0	0	0	1
中華人民共和国	0	0	0	1	0	1	0	0	0	0	0	0	1
(後) 建築・都市学専攻	0	0	0	4	3	7	2	0	2	0	1	1	10
中華人民共和国	0	0	0	1	2	3	2	0	2	0	0	0	5
アメリカ合衆国	0	0	0	1	0	1	0	0	0	0	0	0	1
カナダ	0	0	0	1	0	1	0	0	0	0	0	0	1
コンゴ共和国	0	0	0	0	0	0	0	0	0	0	1	1	1
タイ	0	0	0	1	0	1	0	0	0	0	0	0	1
マケドニア	0	0	0	0	1	1	0	0	0	0	0	0	1
(後) 情報科学専攻	0	0	0	1	0	1	0	0	0	0	0	0	1
中華人民共和国	0	0	0	1	0	1	0	0	0	0	0	0	1
(後) 農学研究科	0	1	1	1	1	2	1	1	2	0	0	0	5
(後) 農学専攻	0	1	1	1	1	2	0	1	1	0	0	0	4
マレーシア	0	1	1	0	0	0	0	1	1	0	0	0	2
タイ	0	0	0	1	0	1	0	0	0	0	0	0	1
中華人民共和国	0	0	0	0	1	1	0	0	0	0	0	0	1
(後) 生命科学専攻	0	0	0	0	0	0	1	0	1	0	0	0	1
中華人民共和国	0	0	0	0	0	0	1	0	1	0	0	0	1
(後) 情報コミュニケーション研究科	0	0	0	1	0	1	0	2	2	0	0	0	3
(後) 情報コミュニケーション学専攻	0	0	0	1	0	1	0	2	2	0	0	0	3
中華人民共和国	0	0	0	1	0	1	0	2	2	0	0	0	3
(後) 教養デザイン研究科	0	2	2	0	0	0	1	5	6	0	0	0	8
(後) 教養デザイン専攻	0	2	2	0	0	0	1	5	6	0	0	0	8
中華人民共和国	0	2	2	0	0	0	1	4	5	0	0	0	7
台湾	0	0	0	0	0	0	0	1	1	0	0	0	1
(後) 先端数理科学研究科	0	0	0	0	0	0	1	1	2	0	0	0	2
(後) 現象数理学専攻	0	0	0	0	0	0	0	1	1	0	0	0	1
シリア・アラブ	0	0	0	0	0	0	0	1	1	0	0	0	1
(後) 先端メディアサイエンス専攻	0	0	0	0	0	0	1	0	1	0	0	0	1
中華人民共和国	0	0	0	0	0	0	1	0	1	0	0	0	1
(後) 国際日本学研究科	1	0	1	0	1	1	0	2	2	0	0	0	4
(後) 国際日本学専攻	1	0	1	0	1	1	0	2	2	0	0	0	4
中華人民共和国	1	0	1	0	1	1	0	1	1	0	0	0	3
韓国	0	0	0	0	0	0	0	1	1	0	0	0	1
(後) グローバル・ガバナンス研究科	0	0	0	0	0	0	2	3	5	0	0	0	5
(後) グローバル・ガバナンス専攻	0	0	0	0	0	0	2	3	5	0	0	0	5
バングラデシュ	0	0	0	0	0	0	1	1	2	0	0	0	2
ネパール	0	0	0	0	0	0	1	0	1	0	0	0	1
フィリピン	0	0	0	0	0	0	0	1	1	0	0	0	1
ベトナム	0	0	0	0	0	0	0	1	1	0	0	0	1
総計	1	6	7	12	9	21	14	27	41	0	1	1	70

【明治大学注】

- 外国人留学生とは、①「外国人留学生入試」で入学した学生②交換留学生③一般入試で入学した学生で在留資格「留学」を所持する学生を指す。
- 留学生数は、2021年5月1日現在の在籍者について集計している。
- 各研究科・専攻別に受け入れ人数が多い国順に並べている。

2021年度 専門職大学院 研究科別 外国人留学生数（受け入れ人数順）

(表12-5)

専門職大学院	1年生		1年生 集計	2年生		2年生 集計	非正規生		非正規 生集計	総計
	男	女	男女合計	男	女	男女合計	男	女	男女合計	男女合計
ガバナンス研究科	1	0	1	27	21	48	0	0	0	49
ガバナンス専攻	1	0	1	27	21	48	0	0	0	49
バングラデシュ	0	0	0	10	0	10	0	0	0	10
ベトナム	0	0	0	1	7	8	0	0	0	8
カンボジア	0	0	0	3	3	6	0	0	0	6
キルギス	0	0	0	3	3	6	0	0	0	6
スリランカ	0	0	0	1	3	4	0	0	0	4
ネパール	0	0	0	4	0	4	0	0	0	4
フィリピン	0	0	0	3	1	4	0	0	0	4
ミャンマー	0	0	0	1	3	4	0	0	0	4
ソロモン諸島	0	0	0	1	0	1	0	0	0	1
ボスニア	0	0	0	0	1	1	0	0	0	1
中華人民共和国	1	0	1	0	0	0	0	0	0	1
グローバル・ビジネス研究科	2	9	11	5	9	14	0	1	1	26
グローバル・ビジネス専攻	2	9	11	5	9	14	0	1	1	26
中華人民共和国	2	9	11	3	8	11	0	0	0	22
台湾	0	0	0	1	1	2	0	0	0	2
アルジェリア	0	0	0	0	0	0	0	1	1	1
韓国	0	0	0	1	0	1	0	0	0	1
会計専門職研究科	8	19	27	17	23	40	0	0	0	67
会計専門職専攻	8	19	27	17	23	40	0	0	0	67
中華人民共和国	8	19	27	17	23	40	0	0	0	67
法務研究科	0	1	1	0	0	0	0	0	0	1
法務専攻	0	1	1	0	0	0	0	0	0	1
中華人民共和国	0	1	1	0	0	0	0	0	0	1
総計	11	29	40	49	53	102	0	1	1	143

【明治大学注】

- 外国人留学生とは、①「外国人留学生入試」で入学した学生②交換留学生③一般入試で入学した学生で在留資格「留学」を所持する学生を指す。
- 留学生数は、2021年5月1日現在の在籍者について集計している。
- 各研究科別に受け入れ人数が多い国順に並べている。

海外派遣学生数（過去7年間）

(表13)

	2014 年度	2015 年度	2016 年度	2017 年度	2018 年度	2019 年度	2020 年度
協定留学 ※注2, 3	225	240	289	287	324	227	27
認定留学 ※注2, 4	23	16	21	18	16	4	1
その他長期海外研修 ※注5	5	53	137	152	146	139	38
その他短期海外研修 ※注5	721	943	1,056	1,339	1,655	1,956	186
合計	974	1,252	1,503	1,796	2,141	2,326	252

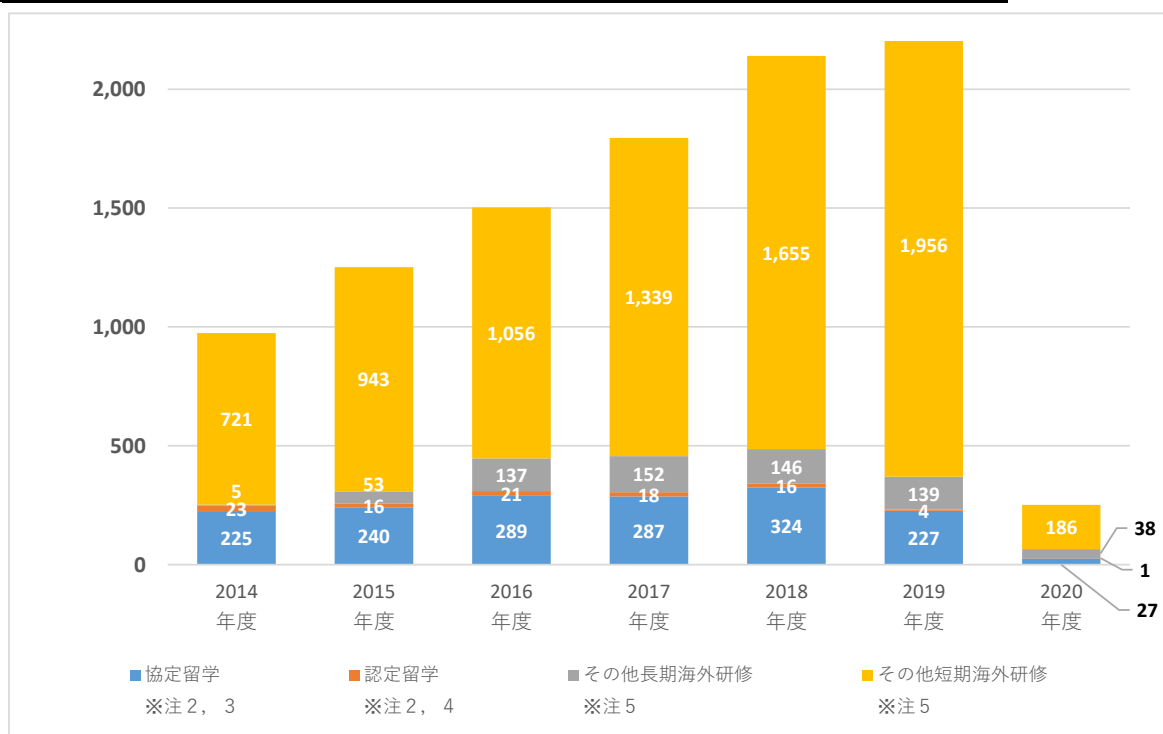

【明治大学注】

- 1 この表は国際教育事務室による「国際プログラム実績調査」に基づき作成している。
- 2 「協定留学」「認定留学」は「明治大学学生外国留学に関する規程」に基づく形態である。
- 3 協定留学の値は「大学間協定留学」「学部・研究科間協定留学」の合計数である。
- 4 認定留学の値は、国際プログラム実績調査により国際教育事務室で把握している数値のみである。
- 5 「その他長期」「その他短期」は、「協定留学」「認定留学」以外の留学形態を派遣期間によって区分している。
- 6 各年度、年間通じての派遣総数である。
- 7 2020年度についてはオンライン留学参加学生を含む。

2020年度 学位課程別 国別 海外派遣学生数（派遣人数順）

（表14）

国名	学士課程	博士前期課程	博士後期課程	専門職学位課程	小計
タイ	54	1	1	0	56
アメリカ合衆国	26	5	3	0	34
イギリス	26	1	0	0	27
カナダ	18	8	0	0	26
オーストラリア	16	5	0	0	21
フランス	14	0	1	0	15
フィリピン	13	1	0	0	14
ベトナム	11	0	0	0	11
韓国	3	5	1	0	9
マレーシア	1	4	0	0	5
中華人民共和国	5	0	0	0	5
ニュージーランド	3	0	1	0	4
台湾	1	3	0	0	4
アイルランド	3	0	0	0	3
ポーランド	1	2	0	0	3
イタリア	0	2	0	0	2
スウェーデン	2	0	0	0	2
ドイツ	2	0	0	0	2
マルタ	2	0	0	0	2
インドネシア	1	0	0	0	1
オランダ	1	0	0	0	1
デンマーク	1	0	0	0	1
ベルギー	0	0	1	0	1
行き先不明 ^{※3}	3	0	0	0	3
総計	207	37	8	0	252

【明治大学注】

- 1 この表は国際教育事務室による「国際プログラム実績調査」に基づき作成している。
- 2 派遣数は2020年度年間通じての派遣総数である。
- 3 休学（留学）の届け出において、行き先まで申請していない者を指す。
- 4 2020年度についてはオンライン留学参加学生を含む。

2020年度 学部別 国別 海外派遣学生数（派遣人数順）

(表14-1)

国名	法学部	商学部	政治経済学部	文学部	理工学部	農学部	経営学部	情報コミュニケーション学部	国際日本学部	総合数理学部	小計
タイ	0	0	1	0	11	0	0	42	0	0	54
アメリカ合衆国	1	4	4	2	0	2	3	3	7	0	26
イギリス	15	2	3	1	0	0	1	2	2	0	26
カナダ	0	2	1	2	1	0	6	2	3	1	18
オーストラリア	1	2	7	0	1	1	1	1	2	0	16
フランス	1	5	0	4	0	0	0	2	2	0	14
フィリピン	0	2	2	4	1	1	1	0	2	0	13
ベトナム	0	0	11	0	0	0	0	0	0	0	11
中華人民共和国	1	0	0	3	0	0	0	0	1	0	5
アイルランド	1	1	0	0	0	0	0	1	0	0	3
ニュージーランド	0	0	0	0	0	0	0	0	3	0	3
韓国	0	0	1	1	0	0	0	0	1	0	3
スウェーデン	0	0	0	0	0	0	0	0	2	0	2
ドイツ	0	0	0	1	0	0	1	0	0	0	2
マルタ	1	0	0	0	0	0	0	1	0	0	2
インドネシア	0	0	0	1	0	0	0	0	0	0	1
オランダ	0	0	1	0	0	0	0	0	0	0	1
デンマーク	0	0	0	0	0	0	0	0	1	0	1
ポーランド	0	0	0	1	0	0	0	0	0	0	1
マレーシア	0	0	0	0	0	0	0	0	1	0	1
台湾	0	0	1	0	0	0	0	0	0	0	1
行き先不明 ^{※3}	0	0	0	3	0	0	0	0	0	0	3
総計	21	18	32	23	14	4	13	54	27	1	207

【明治大学注】

- 1 この表は国際教育事務室による「国際プログラム実績調査」に基づき作成している。
- 2 派遣数は2020年度年間通じての派遣総数である。
- 3 休学（留学）の届け出において、行き先まで申請していない者を指す。
- 4 2020年度についてはオンライン留学参加学生を含む。

2020年度 研究科別 国別 海外派遣学生数（派遣人数順）

(表14-2)

博士前期課程別

国名	法学 研究科	商学 研究科	政治経済 学研究科	経営学 研究科	文学 研究科	理工学 研究科	農学 研究科	情報コミュニ ケーション研究科	教養デザイ ン研究科	先端数理工 学研究科	国際日本 学研究科	小計
カナダ	0	0	0	0	0	8	0	0	0	0	0	8
アメリカ合衆国	0	0	0	0	0	2	2	0	0	1	0	5
オーストラリア	0	0	0	0	0	3	0	0	0	2	0	5
韓国	0	0	0	0	0	4	0	0	0	1	0	5
マレーシア	0	0	0	3	0	1	0	0	0	0	0	4
台湾	0	0	0	0	0	3	0	0	0	0	0	3
イタリア	0	0	0	0	0	1	0	0	0	1	0	2
ポーランド	0	0	0	0	0	0	1	0	0	1	0	2
イギリス	0	0	0	0	0	1	0	0	0	0	0	1
タイ	0	0	0	0	0	1	0	0	0	0	0	1
フィリピン	0	0	1	0	0	0	0	0	0	0	0	1
総計	0	0	1	3	0	24	3	0	0	6	0	37

博士後期課程別

国名	法学 研究科	商学 研究科	政治経済 学研究科	経営学 研究科	文学 研究科	理工学 研究科	農学 研究科	情報コミュニ ケーション研究科	教養デザイ ン研究科	先端数理工 学研究科	国際日本 学研究科	小計
アメリカ合衆国	0	0	0	0	1	2	0	0	0	0	0	3
タイ	0	0	0	0	0	0	1	0	0	0	0	1
ニュージーランド	0	0	0	0	0	0	0	0	0	1	0	1
フランス	0	0	1	0	0	0	0	0	0	0	0	1
ベルギー	0	0	0	0	0	1	0	0	0	0	0	1
韓国	0	0	0	0	0	1	0	0	0	0	0	1
総計	0	0	1	0	1	4	1	0	0	1	0	8

専門職学位課程別

国名	ガバナンス 研究科	グローバル・ ビジネス研	会計専門 職研究科	法務 研究科	小計
総計	0	0	0	0	0

【明治大学注】

- 1 この表は国際教育事務室による「国際プログラム実績調査」に基づき作成している。
- 2 派遣数は2020年度年間通じての派遣総数である。
- 3 2020年度についてはオンライン留学参加学生を含む。

2020年度 学生による「授業改善アンケート」 学部別 教員資格別 実施状況

(表15)

		2020年度									
学部	実施時期	春学期					秋学期				
		教授	准教授	専任講師	助教	学部小計	教授	准教授	専任講師	助教	学部小計
法学部	総教員数	59	17	9	1	86	59	17	9	1	86
	実施教員数	38	6	7	1	52	22	3	3	0	28
	実施率	64.4%	35.3%	77.8%	100.0%	60.5%	37.3%	17.6%	33.3%	0.0%	32.6%
商学部	総教員数	74	17	7	3	101	74	17	7	3	101
	実施教員数	36	8	6	3	53	35	8	5	2	50
	実施率	48.6%	47.1%	85.7%	100.0%	52.5%	47.3%	47.1%	71.4%	66.7%	49.5%
政治経済学部	総教員数	60	18	23	3	104	62	18	22	3	105
	実施教員数	29	10	18	2	59	16	8	11	3	38
	実施率	48.3%	55.6%	78.3%	66.7%	56.7%	25.8%	44.4%	50.0%	100.0%	36.2%
文学部	総教員数	66	30	12	4	112	66	30	12	4	112
	実施教員数	24	10	7	4	45	13	6	3	3	25
	実施率	36.4%	33.3%	58.3%	100.0%	40.2%	19.7%	20.0%	25.0%	75.0%	22.3%
理工学部	総教員数	81	46	23	10	160	83	46	22	10	161
	実施教員数	42	32	21	5	100	21	23	12	4	60
	実施率	51.9%	69.6%	91.3%	50.0%	62.5%	25.3%	50.0%	54.5%	40.0%	37.3%
農学部	総教員数	37	34	10	3	84	38	34	13	6	91
	実施教員数	11	15	4	2	32	12	12	3	3	30
	実施率	29.7%	44.1%	40.0%	66.7%	38.1%	31.6%	35.3%	23.1%	50.0%	33.0%
経営学部	総教員数	45	12	7	3	67	45	12	7	3	67
	実施教員数	21	6	3	2	32	10	8	4	3	25
	実施率	46.7%	50.0%	42.9%	66.7%	47.8%	22.2%	66.7%	57.1%	100.0%	37.3%
情報コミュニケーション学部	総教員数	18	19	8	1	46	18	19	8	1	46
	実施教員数	13	15	5	1	34	4	7	5	1	17
	実施率	72.2%	78.9%	62.5%	100.0%	73.9%	22.2%	36.8%	62.5%	100.0%	37.0%
国際日本学部	総教員数	21	12	4	2	39	21	12	4	2	39
	実施教員数	12	9	2	1	24	1	5	1	1	8
	実施率	57.1%	75.0%	50.0%	50.0%	61.5%	4.8%	41.7%	25.0%	50.0%	20.5%
総合数理学部	総教員数	28	14	0	4	46	28	14	0	4	46
	実施教員数	12	6	0	3	21	13	7	0	2	22
	実施率	42.9%	42.9%	-	75.0%	45.7%	46.4%	50.0%	-	50.0%	47.8%
学部全体	総教員数	489	219	103	34	845	494	219	104	37	854
	実施教員数	238	117	73	24	452	147	87	47	22	303
	実施率	48.7%	53.4%	70.9%	70.6%	53.5%	29.8%	39.7%	45.2%	59.5%	35.5%

【明治大学注】

- 1 明治大学教育開発・支援センターが全学部において実施する「授業改善アンケート」実施状況を示す。
- 2 専任教員には特任教員を含む。
- 3 対象人数について、下記の専任及び特任教員を除く。
 - ・ 特別研究者及び在外研究員

学部・学科別卒業判定結果（過去3年間）

（表16）

学部・学科		2018年度			2019年度			2020年度		
		卒業予定者 (A)	合格者 (B)	合格率(%) B/A*100	卒業予定者 (A)	合格者 (B)	合格率(%) B/A*100	卒業予定者 (A)	合格者 (B)	合格率(%) B/A*100
法学部	法律学科	1,056	881	83.4%	1,095	906	82.7%	1,040	920	88.5%
計		1,056	881	83.4%	1,095	906	82.7%	1,040	920	88.5%
商学部	商学科	1,251	1,030	82.3%	1,237	1,071	86.6%	1,163	1,084	93.2%
計		1,251	1,030	82.3%	1,237	1,071	86.6%	1,163	1,084	93.2%
政治経済学部	政治学科	326	279	85.6%	283	249	88.0%	289	257	88.9%
	経済学科	893	725	81.2%	771	619	80.3%	792	707	89.3%
	地域行政学科	224	197	87.9%	168	150	89.3%	168	155	92.3%
計		1,443	1,201	83.2%	1,222	1,018	83.3%	1,249	1,119	89.6%
文学部	文学科	616	544	88.3%	470	401	85.3%	459	416	90.6%
	史学地理学科	421	326	77.4%	309	231	74.8%	308	251	81.5%
	心理社会学科	156	143	91.7%	107	85	79.4%	120	107	89.2%
計		1,193	1,013	84.9%	886	717	80.9%	887	774	87.3%
理工学部	電気電子生命学科	276	234	84.8%	218	183	83.9%	266	240	90.2%
	機械工学科	131	109	83.2%	132	110	83.3%	170	156	91.8%
	機械情報工学科	155	123	79.4%	138	120	87.0%	147	123	83.7%
	建築学科	149	140	94.0%	176	165	93.8%	169	158	93.5%
	応用化学科	120	104	86.7%	160	142	88.8%	136	126	92.6%
	情報科学科	117	100	85.5%	137	125	91.2%	163	151	92.6%
	数学科	53	39	73.6%	61	46	75.4%	89	74	83.1%
	物理学科	52	43	82.7%	71	59	83.1%	64	54	84.4%
計		1,053	892	84.7%	1,093	950	86.9%	1,204	1,082	89.9%
農学部	農学科	129	122	94.6%	126	118	93.7%	119	111	93.3%
	食料環境政策学科	153	143	93.5%	144	132	91.7%	167	159	95.2%
	農芸化学科	144	135	93.8%	146	137	93.8%	138	132	95.7%
	生命科学科	164	156	95.1%	125	117	93.6%	120	114	95.0%
計		590	556	94.2%	541	504	93.2%	544	516	94.9%
経営学部	経営学科	524	436	83.2%	597	518	86.8%	516	482	93.4%
	会計学科	134	115	85.8%	166	137	82.5%	172	148	86.0%
	公共経営学科	90	76	84.4%	114	90	78.9%	117	97	82.9%
計		748	627	83.8%	877	745	84.9%	805	727	90.3%
情報コミュニケーション学部	情報コミュニケーション学科	573	492	85.9%	573	489	85.3%	549	498	90.7%
計		573	492	85.9%	573	489	85.3%	549	498	90.7%

学部・学科		2018年度			2019年度			2020年度		
		卒業予定者 (A)	合格者 (B)	合格率(%) B/A*100	卒業予定者 (A)	合格者 (B)	合格率(%) B/A*100	卒業予定者 (A)	合格者 (B)	合格率(%) B/A*100
国際日本学部	国際日本学科	514	407	79.2%	494	383	77.5%	505	436	86.3%
計		514	407	79.2%	494	383	77.5%	505	436	86.3%
総合数理学部	現象数理学科	89	70	78.7%	105	83	79.0%	90	73	81.1%
	先端メディアサイエンス学科	102	91	89.2%	127	110	86.6%	117	106	90.6%
	ネットワークデザイン学科	76	65	85.5%	107	95	88.8%	84	82	97.6%
計		267	226	84.6%	339	288	85.0%	291	261	89.7%
学部合計		8,688	7,325	84.3%	8,357	7,071	84.6%	8,237	7,417	90.0%

【明治大学注】

- 1 「卒業予定者」とは、毎年度5月1日における当該学部の最終学年に在籍する学生を指す(交換留学生を含む)。
- 2 「合格者」とは、卒業生数を指す。但し、学費未納で卒業が出来ない学生が諸手続きを行った場合、遡及し卒業生数に含めている(翌年6月20日までに後期授業料を納入した場合は前年3月26日に遡及し卒業とする。また12月20日までに前期分授業料を納入した場合は9月卒業日に遡及し、卒業とする)。
- 3 2020年度「合格者」とは、2021年4月2日現在(学籍処理終了時、人数確定後)の数である。
- 4 以下の「早期卒業生数」は表の合格者数に含まれる。

学部	2018年度	2019年度	2020年度
法学部	3	5	4
商学部	0	0	1
政治経済学部	-	-	-
文学部	-	-	-
理工学部	0	0	0
農学部	-	-	-
経営学部	5	0	3
情報コミュニケーション学部	0	1	1
国際日本学部	2	0	3
総合数理学部	-	-	-

- 5 以下の「9月卒業生数」は表の合格者数に含まれる。

学部	2018年度	2019年度	2020年度
法学部	45	33	43
商学部	32	45	39
政治経済学部	41	45	43
文学部	15	20	22
理工学部	22	34	18
農学部	10	8	7
経営学部	16	26	25
情報コミュニケーション学部	16	14	20
国際日本学部	28	17	34
総合数理学部	4	6	12

課程別 研究科・専攻別 学位授与状況（過去5年間）

(表17)

研究科・専攻		2016年度			2017年度			2018年度			2019年度			2020年度			備考	
		修了予 定者数	学位授 与者数	割合	修了予 定者数	学位授 与者数	割合	修了予 定者数	学位授 与者数	割合	修了予 定者数	学位授 与者数	割合	修了予 定者数	学位授 与者数	割合		
法学研究科	公法学専攻	博士(前期)	19	16	84.2%	21	13	61.9%	17	12	70.6%	16	10	62.5%	7	3	42.9%	
		博士(課程)	11	0	0.0%	11	1	9.1%	12	1	8.3%	11	0	0.0%	14	4	28.6%	
		博士(論文)	/	0	-	/	0	-	/	0	-	/	0	-	/	0	-	
	民法学専攻	博士(前期)	12	6	50.0%	11	5	45.5%	11	7	63.6%	16	13	81.3%	10	7	70.0%	
		博士(課程)	6	3	50.0%	8	1	12.5%	5	0	0.0%	6	0	0.0%	9	2	22.2%	
		博士(論文)	/	0	-	/	0	-	/	0	-	/	0	-	/	0	-	
商学研究科	商学専攻	博士(前期)	31	23	74.2%	38	32	84.2%	38	31	81.6%	39	35	89.7%	29	29	100.0%	
		博士(課程)	16	4	25.0%	12	3	25.0%	14	5	35.7%	16	5	31.3%	14	3	21.4%	
		博士(論文)	/	0	-	/	0	-	/	0	-	/	0	-	/	0	-	
政治経済学 研究科	政治学専攻	博士(前期)	21	19	90.5%	19	16	84.2%	26	21	80.8%	23	19	82.6%	24	18	75.0%	
		博士(課程)	15	4	26.7%	14	4	28.6%	9	1	11.1%	7	0	0.0%	9	2	22.2%	
		博士(論文)	/	0	-	/	1	-	/	0	-	/	1	-	/	0	-	
	経済学専攻	博士(前期)	26	23	88.5%	24	21	87.5%	30	25	83.3%	24	23	95.8%	24	21	87.5%	
		博士(課程)	6	1	16.7%	5	0	0.0%	5	3	60.0%	5	2	40.0%	5	1	20.0%	
		博士(論文)	/	1	-	/	0	-	/	0	-	/	1	-	/	0	-	
経営学研究科	経営学専攻	博士(前期)	57	29	50.9%	69	41	59.4%	73	45	61.6%	68	45	66.2%	58	35	60.3%	
		博士(課程)	21	3	14.3%	19	5	26.3%	15	2	13.3%	18	2	11.1%	18	4	22.2%	
		博士(論文)	/	1	-	/	3	-	/	0	-	/	0	-	/	1	-	
文学研究科	日本文学専攻	博士(前期)	10	9	90.0%	7	4	57.1%	13	10	76.9%	10	8	80.0%	14	11	78.6%	
		博士(課程)	17	2	11.8%	21	4	19.0%	18	6	33.3%	11	3	27.3%	6	1	16.7%	
		博士(論文)	/	0	-	/	0	-	/	0	-	/	0	-	/	0	-	
	英文学専攻	博士(前期)	2	1	50.0%	4	3	75.0%	4	1	25.0%	4	1	25.0%	3	2	66.7%	
		博士(課程)	1	0	0.0%	1	0	0.0%	2	0	0.0%	2	0	0.0%	2	0	0.0%	
		博士(論文)	/	0	-	/	0	-	/	0	-	/	0	-	/	0	-	
	仏文学専攻	博士(前期)	4	1	25.0%	3	2	66.7%	2	1	50.0%	5	3	60.0%	2	1	50.0%	
		博士(課程)	3	0	0.0%	3	0	0.0%	4	0	0.0%	4	0	0.0%	7	0	0.0%	
		博士(論文)	/	0	-	/	0	-	/	0	-	/	0	-	/	0	-	
	独文学専攻	博士(前期)	3	3	100.0%	1	0	0.0%	2	2	100.0%	1	1	100.0%	1	1	100.0%	
		博士(課程)	3	0	0.0%	2	0	0.0%	1	0	0.0%	2	0	0.0%	2	1	50.0%	
		博士(論文)	/	0	-	/	0	-	/	0	-	/	0	-	/	0	-	
	演劇学専攻	博士(前期)	1	0	0.0%	3	1	33.3%	4	3	75.0%	3	2	66.7%	4	3	75.0%	
		博士(課程)	5	0	0.0%	5	0	0.0%	4	0	0.0%	4	0	0.0%	5	1	20.0%	
		博士(論文)	/	0	-	/	0	-	/	0	-	/	0	-	/	2	-	
	文芸学イ専攻	修 士	7	6	85.7%	10	6	60.0%	7	6	85.7%	0	0	0.0%	2	2	100.0%	
		博士(前期)	29	18	62.1%	27	14	51.9%	27	16	59.3%	22	15	68.2%	20	11	55.0%	
		博士(課程)	29	0	0.0%	33	2	6.1%	34	2	5.9%	29	7	24.1%	29	2	6.9%	
	地理学専攻	博士(前期)	2	1	50.0%	3	2	66.7%	4	4	100.0%	1	1	100.0%	3	1	33.3%	
		博士(課程)	0	0	0.0%	0	0	0.0%	2	0	0.0%	3	1	33.3%	2	0	0.0%	
		博士(論文)	/	0	-	/	0	-	/	0	-	/	0	-	/	0	-	
臨床人間学専攻	博士(前期)	10	9	90.0%	13	11	84.6%	12	11	91.7%	8	7	87.5%	15	14	93.3%		
	博士(課程)	3	1	33.3%	4	1	25.0%	3	0	0.0%	7	1	14.3%	7	0	0.0%		
	博士(論文)	/	0	-	/	0	-	/	2	-	/	0	-	/	0	-		
理工学研究科	電気工学専攻	博士(前期)	71	64	90.1%	91	85	93.4%	79	72	91.1%	63	60	95.2%	69	67	97.1%	
		博士(課程)	5	4	80.0%	5	3	60.0%	7	3	42.9%	7	4	57.1%	11	6	54.5%	
		博士(論文)	/	0	-	/	0	-	/	0	-	/	1	-	/	0	-	
	機械工学専攻	博士(前期)	69	66	95.7%	70	66	94.3%	82	80	97.6%	70	67	95.7%	74	74	100.0%	
		博士(課程)	1	1	100.0%	0	0	0.0%	2	3	150.0%	2	2	100.0%	1	1	100.0%	
		博士(論文)	/	0	-	/	0	-	/	1	-	/	0	-	/	0	-	
	建築学専攻	博士(前期)	84	75	89.3%	67	60	89.6%	6	3	50.0%	0	0	0.0%	0	0	0.0%	
		博士(課程)	7	5	-	6	2	33.3%	2	0	0.0%	2	1	50.0%	1	0	0.0%	
		博士(論文)	/	1	-	/	1	-	/	0	-	/	-	-	/	0	-	
	建築・都市学専攻 (2017年度新設)	博士(前期)	-	-	-	-	-	-	82	70	85.4%	97	83	85.6%	77	67	87.0%	
		博士(課程)	-	-	-	-	-	-	3	3	100.0%	5	0	0.0%	8	0	0.0%	
		博士(論文)	/	-	-	/	-	-	/	1	-	/	0	-	/	0	-	
	応用化学専攻	博士(前期)	47	46	97.9%	42	40	95.2%	53	42	79.2%	56	51	91.1%	44	41	93.2%	
		博士(課程)	5	2	40.0%	5	4	80.0%	3	2	66.7%	4	1	25.0%	5	2	40.0%	
		博士(論文)	/	0	-	/	1	-	/	0	-	/	0	-	/	0	-	
	基礎理工学専攻	博士(前期)	64	59	92.2%	57	54	94.7%	1	1	100.0%	0	0	0.0%	0	0	0.0%	
		博士(課程)	3	2	66.7%	2	2	100.0%	1	1	100.0%	1	1	100.0%	0	0	0.0%	
		博士(論文)	/	0	-	/	0	-	/	0	-	/	-	-	/	0	-	
	情報科学専攻 (2017年度新設)	博士(前期)	-	-	-	-	-	-	35	31	88.6%	34	31	91.2%	36	34	94.4%	
		博士(課程)	-	-	-	-	-	-	-	-	-	4	4	100.0%	0	0	0.0%	
		博士(論文)	/	-	-	/	-	-	/	-	-	/	-	-	/	0	-	
数学専攻 (2017年度新設)	博士(前期)	-	-	-	-	-	-	7	7	100.0%	7	6	85.7%	5	4	80.0%		
	博士(課程)	-	-	-	-	-	-	-	-	-	2	2	100.0%	0	0	0.0%		
	博士(論文)	/	-	-	/	-	-	/	-	-	/	0	-	/	0	-		

研究科・専攻		2016年度			2017年度			2018年度			2019年度			2020年度			備考	
		修了予 定者数	学位授 与者数	割合	修了予 定者数	学位授 与者数	割合	修了予 定者数	学位授 与者数	割合	修了予 定者数	学位授 与者数	割合	修了予 定者数	学位授 与者数	割合		
理工学研究科	物理学専攻 (2017年度新設)	博士(前期)	-	-	-	-	-	-	13	13	100.0%	18	18	100.0%	12	11	91.7%	
		博士(課程)	-	-	-	-	-	-	-	-	-	0	0	0.0%	0	0	0.0%	
		博士(論文)	/	/	/	/	/	/	/	/	/	0	0	-	0	0	-	
	新領域創造専攻	博士(前期)	26	20	76.9%	23	20	87.0%	1	1	100.0%	0	0	0.0%	0	0	0.0%	
		博士(課程)	2	1	50.0%	1	0	0.0%	2	1	50.0%	1	0	0.0%	1	0	0.0%	
		博士(論文)	/	0	-	/	0	-	/	0	-	/	-	-	0	-		
農学研究科	農芸化学専攻	博士(前期)	29	28	96.6%	29	28	96.6%	25	23	92.0%	28	25	89.3%	25	21	84.0%	
		博士(課程)	5	2	40.0%	3	2	66.7%	1	0	0.0%	1	1	100.0%	0	0	0.0%	
		博士(論文)	/	0	-	/	0	-	/	0	-	/	0	-	/	0	-	
	農学専攻	博士(前期)	25	23	92.0%	29	25	86.2%	23	22	95.7%	18	17	94.4%	19	16	84.2%	
		博士(課程)	4	1	25.0%	3	1	33.3%	5	3	60.0%	5	1	20.0%	5	0	0.0%	
		博士(論文)	/	0	-	/	1	-	/	0	-	/	1	-	/	0	-	
	農業経済学専攻	博士(前期)	1	1	100.0%	2	2	100.0%	2	2	100.0%	2	1	50.0%	2	2	100.0%	
		博士(課程)	3	2	66.7%	3	0	0.0%	3	1	33.3%	2	1	50.0%	1	0	0.0%	
		博士(論文)	/	0	-	/	0	-	/	0	-	/	0	-	/	0	-	
	生命科学専攻	博士(前期)	24	23	95.8%	29	26	89.7%	28	24	85.7%	27	25	92.6%	25	25	100.0%	
		博士(課程)	1	1	100.0%	4	3	75.0%	2	1	50.0%	5	3	60.0%	2	1	50.0%	
		博士(論文)	/	0	-	/	0	-	/	0	-	/	0	-	/	0	-	
情報コミュニケーション学専攻	博士(前期)	12	12	100.0%	17	12	70.6%	19	15	78.9%	27	22	81.5%	23	21	91.3%		
	博士(課程)	9	0	0.0%	13	2	15.4%	12	1	8.3%	10	2	20.0%	8	1	12.5%		
	博士(論文)	/	0	-	/	0	-	/	0	-	/	0	-	/	0	-		
教養デザイン研究科	教養デザイン専攻	博士(前期)	13	9	69.2%	14	10	71.4%	15	10	66.7%	8	4	50.0%	24	19	79.2%	
		博士(課程)	16	0	0.0%	17	1	5.9%	18	2	11.1%	17	1	5.9%	15	2	13.3%	
		博士(論文)	/	-	-	/	0	-	/	0	-	/	0	-	/	0	-	
先端数理科学研究科	現象数理学専攻	博士(前期)	5	5	100.0%	5	4	80.0%	19	17	89.5%	14	13	92.9%	10	10	100.0%	
		博士(課程)	6	4	66.7%	9	7	77.8%	1	1	100.0%	1	0	0.0%	1	0	0.0%	
		博士(論文)	/	0	-	/	0	-	/	0	-	/	0	-	/	0	-	
	先端メディアサイエンス専攻	博士(前期)	-	-	-	-	-	-	61	57	93.4%	37	32	86.5%	29	24	82.8%	
		博士(課程)	-	-	-	-	-	-	1	1	100.0%	3	2	66.7%	1	0	0.0%	
		博士(論文)	/	-	-	/	-	-	/	-	-	/	-	-	/	0	-	
	ネットワークデザイン専攻	博士(前期)	-	-	-	-	-	-	30	29	96.7%	28	26	92.9%	22	21	95.5%	
博士(課程)		-	-	-	-	-	-	0	0	0.0%	0	0	0.0%	0	0	0.0%		
博士(論文)		/	-	-	/	-	-	/	-	-	/	0	-	/	0	-		
国際日本学研究科	国際日本学専攻	修士・博士(前期)	20	15	75.0%	9	7	77.8%	15	11	73.3%	17	14	82.4%	15	14	93.3%	
		博士(課程)	0	0	0.0%	1	1	100.0%	2	2	100.0%	7	2	28.6%	9	2	22.2%	
		博士(論文)	/	0	-	/	0	-	/	0	-	/	0	-	/	0	-	
グローバル・ガバナンス研究科	グローバル・ガバナンス専攻	博士(課程)	1	0	0.0%	2	0	0.0%	6	0	0.0%	8	0	0.0%	10	3	30.0%	
		博士(論文)	/	0	-	/	0	-	/	0	-	/	0	-	/	0	-	
研究科合計		博士(前期)	717	604	84.2%	727	604	83.1%	859	719	83.7%	791	678	85.7%	725	628	86.6%	
		博士(課程)	204	43	21.1%	212	49	23.1%	199	45	22.6%	212	49	23.1%	208	39	18.8%	
		博士(論文)	0	7	-	0	8	-	0	4	-	0	6	-	0	3	-	
		修士	7	6	85.7%	10	6	60.0%	7	6	85.7%	0	0	0.0%	2	2	100.0%	2016年度以降 文学研究科(文芸メ ディア専攻)

【明治大学注】

「修了予定者」とは、留年者を含む当該年度修了予定の在籍学生数である。なお、学部・研究科＝当年度5月1日現在最終学年在籍者。
専門職大学院＝当年度5月1日現在最終学年在籍者数-前年度秋入学。

2020年度 業種別就職状況（学部別）

（表18）

	法	商	政経	文	理工	農	経営	情コミ	国日	総数	合計
卒業者数（A）	877	1,045	1,075	752	1,064	509	702	478	402	249	7,153
	320	365	319	422	177	257	248	234	253	54	2,649
就職者数（B）	713	906	895	572	583	371	578	400	307	152	5,477
	270	329	278	330	103	200	211	200	192	37	2,150
就職率（B/A）	81.3%	86.7%	83.3%	76.1%	54.8%	72.9%	82.3%	83.7%	76.4%	61.0%	76.6%
農業・林業						6	1				7
%						5	0				5
						1.6%	0.2%				0.1%
漁業	2		1	1							4
%	0.3%		0.1%	0.2%							3
											0.1%
鉱業・採石業・砂利採集業				1							1
%				0.2%							1
											0.02%
建設業	23	31	37	19	81	10	13	14	4	3	235
%	3.2%	3.4%	4.1%	3.3%	13.9%	2.7%	2.2%	3.5%	1.3%	2.0%	66
											4.3%
製造業	77	140	108	66	152	69	77	49	32	15	785
%	10.8%	15.5%	12.1%	11.5%	26.1%	18.6%	13.3%	12.3%	10.4%	9.9%	241
											14.3%
電気・ガス・熱供給・水道業	5	4	7	1	11	3	2	1		2	36
%	0.7%	0.4%	0.8%	0.2%	1.9%	0.8%	0.3%	0.3%		1.3%	6
											0.7%
情報通信業	104	203	190	136	172	99	122	111	80	84	1301
%	14.6%	22.4%	21.2%	23.8%	29.5%	26.7%	21.1%	27.8%	26.1%	55.3%	523
											23.8%
運輸業、郵便業	23	29	32	22	12	7	18	11	13	3	170
%	3.2%	3.2%	3.6%	3.8%	2.1%	1.9%	3.1%	2.8%	4.2%	2.0%	54
											3.1%
卸売業、小売業	56	103	91	70	37	60	55	39	52	2	565
%	7.9%	11.4%	10.2%	12.2%	6.3%	16.2%	9.5%	9.8%	16.9%	1.3%	238
											10.3%
金融業、保険業	106	151	147	36	7	21	90	55	22	9	644
%	14.9%	16.7%	16.4%	6.3%	1.2%	5.7%	15.6%	13.8%	7.2%	5.9%	281
											11.8%
不動産業、物品賃貸業	42	48	38	22	11	7	26	13	5	2	214
%	5.9%	5.3%	4.2%	3.8%	1.9%	1.9%	4.5%	3.3%	1.6%	1.3%	76
											3.9%
学術研究、専門・技術サービス業	48	93	78	27	31	21	70	45	30	12	455
%	6.7%	10.3%	8.7%	4.7%	5.3%	5.7%	12.1%	11.3%	9.8%	7.9%	189
											8.3%
宿泊業、飲食サービス業	4	4	4	13	1		3	6	6		41
%	0.6%	0.4%	0.4%	2.3%	0.2%		0.5%	1.5%	2.0%		26
											0.7%
生活関連サービス業、娯楽業	8	13	10	17	2	4	9	11	7		81
%	1.1%	1.4%	1.1%	3.0%	0.3%	1.1%	1.6%	2.8%	2.3%		37
											1.5%
教育、学習支援業	11	5	11	47	24	8	12	6	18	9	151
%	1.5%	0.6%	1.2%	8.2%	4.1%	2.2%	2.1%	1.5%	5.9%	5.9%	60
											2.8%
医療、福祉	18	5	14	9		7	3	1	3	1	61
%	2.5%	0.6%	1.6%	1.6%		1.9%	0.5%	0.3%	1.0%	0.7%	34
											1.1%
複合サービス事業	2	2	2	4		13	2			1	26
%	0.3%	0.2%	0.2%	0.7%		8	2			0	13
											0.5%
サービス業（他に分類されないもの）	24	32	27	27	23	13	25	18	16	5	210
%	3.4%	3.5%	3.0%	4.7%	3.9%	3.5%	4.3%	4.5%	5.2%	3.3%	88
											3.8%
公務	143	27	74	43	11	20	22	11	10	1	362
%	20.1%	3.0%	8.3%	7.5%	1.9%	5.4%	3.8%	2.8%	3.3%	0.7%	161
											6.6%
業種不明	17	16	24	11	8	3	28	9	9	3	128
%	2.4%	1.8%	2.7%	1.9%	1.4%	0.8%	4.8%	2.3%	2.9%	2.0%	48
											2.3%
自営・継続	9	20	27	19	13	7	19	16	10	5	145
	1	2	5	7	1	0	2	10	6	0	34
進学	46	16	30	51	411	102	19	4	12	72	763
	16	7	10	26	65	51	7	1	7	14	204
海外留学・各種学校入学	5	9	11	12	4		7	6	9	2	65
	1	2	6	9	2		4	3	7	1	35
各種試験受験	26	32	38	17	7	3	27	5	5	1	161
	14	10	10	14	0	2	9	1	5	0	65

【明治大学注】

- 2021年3月31日現在数。
- 各組織において、10%以上の比率を占める業種について、上位3業種を網掛けで示している。
- 上段=合計数 中段=女子 下段=%
- 女子は内数、%は学部ごとの就職者数に対する割合（合計数）
- 自営=自家営業者、継続=入学時より継続勤務している者
- 卒業後の進路として「進路不明」の者などがあるため、就職者数・自営・継続・進学・海外留学・各種学校入学・各種試験受験を合計しても、卒業生数とは一致しない。
- 表中のパーセンテージは四捨五入されているため、合計しても100%にならない場合がある。

	法研	商研	政経研	経営研	文研	情コミ研	教養研	国日研	合計
修了者数（A）	10	29	39	35	46	21	19	14	213
	4	20	23	19	25	17	15	10	133
就職者数（B）	4	18	23	10	25	14	8	9	111
	1	14	11	8	14	13	7	7	75
就職率（B/A）	40.0%	62.1%	59.0%	28.6%	54.3%	66.7%	42.1%	64.3%	52.1%
農業・林業 %									
漁業 %									
鉱業・採石業・砂利採集業 %									
建設業 %									
製造業		1	3						4
		1	2						3
%		5.6%	13.0%						3.6%
電気・ガス・熱供給・水道業 %									
情報通信業		3	8	3	6	3		1	24
		2	4	3	2	3		1	15
%		16.7%	34.8%	30.0%	24.0%	21.4%		11.1%	21.6%
運輸業、郵便業				1					1
				0					0
%				10.0%					0.9%
卸売業、小売業			2			1		4	7
			2			1		4	7
%			8.7%			7.1%		44.4%	6.3%
金融業、保険業		1		1	1				3
		1		0	1				2
%		5.6%		10.0%	4.0%				2.7%
不動産業、物品賃貸業		1							1
		1							1
%		5.6%							0.9%
学術研究、専門・技術サービス業	1	1	2	1			1	2	8
	0	0	1	1			1	1	4
%	25.0%	5.6%	8.7%	10.0%			12.5%	22.2%	7.2%
宿泊業、飲食サービス業 %									
生活関連サービス業、娯楽業 %		1							1
		1							1
%		5.6%							0.9%
教育、学習支援業 %			1		5			2	8
			0		2			1	3
%			4.3%		20.0%			22.2%	7.2%
医療、福祉 %			1		1				2
			0		1				1
%			4.3%		4.0%				1.8%
複合サービス事業 %									
サービス業（他に分類されないもの） %			1						1
			1						1
%			4.3%						0.9%
公務	2	1			7		1		11
	0	0			4		1		5
%	50.0%	5.6%			28.0%		12.5%		9.9%
業種不明	1	9	5	4	5	10	6		40
	1	8	1	4	4	9	5		32
%	25.0%	50.0%	21.7%	40.0%	20.0%	71.4%	75.0%		36.0%
自営・継続		1	1	13					15
		0	1	2					3
進学	1	2	1	4	9		2	2	21
	0	1	0	4	3		2	1	11
海外留学・各種学校入学				1					1
				0					0
各種試験受験			1	1					2
			1	0					1

【明治大学注】

- 2021年3月31日現在数。
- 各組織において、15%以上の比率を占める業種について業種を網掛けで示している。
- 上段＝合計数 中段＝女子 下段＝%
- 女子は内数、%は学部ごとの就職者数に対する割合（合計数）
- 自営＝自家営業者、継続＝入学時より継続勤務している者
- 卒業後の進路として「進路不明」の者などがあるため、就職者数・自営・継続・進学・海外留学・各種学校入学・各種試験受験を合計しても、卒業生数とは一致しない。
- 表中のパーセンテージは四捨五入されているため、合計しても100%にならない場合がある。

2020年度 業種別就職状況 (博士前期課程 理工系大学院・専攻別)

(表19-1)

	理工学研究科								農学研究科					先端数理科学研究科			
	電気	機械	建築都市	応化	情報	数学	物理	院合計	農化	農学	農経	生命	院合計	現象	先端	ネット	院合計
修了者数 (A)	67	74	67	41	34	4	11	298	21	16	2	25	64	10	24	21	55
	7	4	20	11	2	1	2	47	9	5	2	8	24	2	6	2	10
就職者数 (B)	64	72	47	37	30	0	10	260	20	11	1	22	54	6	20	19	45
	6	4	12	9	1	0	2	34	9	3	1	7	20	1	5	2	8
就職率 (B/A)	95.5%	97.3%	70.1%	90.2%	88.2%	0.0%	90.9%	87.2%	95.2%	68.8%	50.0%	88.0%	84.4%	60.0%	83.3%	90.5%	81.8%
農業・林業										1			1				
%									9.1%				1.9%				
漁業				1				1									
%				2.7%				0.4%									
鉱業・採石業・砂利採集業																	
%																	
建設業		1	24					25									
%		1.4%	51.1%					9.6%									
製造業	39	50	2	27	7		2	127	11	3		13	27		2	4	6
%	60.9%	69.4%	4.3%	73.0%	23.3%		20.0%	48.8%	55.0%	27.3%		59.1%	50.0%	10.0%	21.1%	13.3%	
電気・ガス・熱供給・水道業	3	2						5									1
%	4.7%	2.8%						1.9%									0
情報通信業	11	7	1	2	17		3	41	3	1		2	6	3	14	9	26
%	17.2%	9.7%	2.1%	5.4%	56.7%		30.0%	15.8%	15.0%	9.1%		9.1%	11.1%	50.0%	70.0%	47.4%	57.8%
運輸業、郵便業	1	2	2				1	6									
%	1.6%	2.8%	4.3%				10.0%	2.3%									
卸売業、小売業	2			3				5	1	1			2		1	1	2
%	3.1%			8.1%				1.9%	5.0%	9.1%			3.7%		5.0%	5.3%	4.4%
金融業、保険業							1	1					1	2			2
%							10.0%	0.4%					1.9%	33.3%			4.4%
不動産業、物品賃貸業			2					2									
%			4.3%					0.8%									
学術研究、専門・技術サービス業	5	8	12	1	4		2	32	3	1		3	7	1	1	2	4
%	7.8%	11.1%	25.5%	2.7%	13.3%		20.0%	12.3%	15.0%	9.1%		13.6%	13.0%	16.7%	5.0%	10.5%	8.9%
宿泊業、飲食サービス業																	
%																	
生活関連サービス業、娯楽業																	
%																	
教育、学習支援業				1	1		1	3	1		1	2	4				
%				2.7%	3.3%		10.0%	1.2%	5.0%		100.0%	9.1%	7.4%				
医療、福祉																	
%																	
複合サービス事業										1			1				
%										9.1%			1.9%				
サービス業 (他に分類されないもの)	1	1	1	1				4	1			1	2				1
%	1.6%	1.4%	2.1%	2.7%				1.5%	5.0%			4.5%	3.7%				5.3%
公務	2	1			1			4		2		1	3		2		2
%	3.1%	1.4%			3.3%			1.5%		18.2%		4.5%	5.6%		10.0%		4.4%
業種不明			3	1				4									1
%			6.4%	2.7%				1.5%									0
自営・継続		1					1	3					0	1	1	2	4
		0					0	0					0	0	0	0	0
進学	3		3	3	1	1		11	1	4		3	8	2			2
	1		0	1	1	0		3	0	1		1	2	0			0
海外留学・各種学校入学								0					0				0
								0					0				0
各種試験受験			2					2					0				0
			1					1					0				0

【明治大学注】

- 2021年3月31日現在数。
- 各研究科・専攻において、1番比率の高い業種を網掛けで示している。
- 上段=合計数 中段=女子 下段=%
- 女子は内数、%は学部ごとの就職者数に対する割合 (合計数)
- 表中のパーセンテージは四捨五入されているため、合計しても100%にならない場合がある。

	法	商	政経	経営	文	理工	農	情コミ	教養	先端	国日	GG	合計
修了者数	6 1	3 0	3 0	4 2	5 3	9 1	1 0	1 1	2 1		2 1	3 2	39 12
就職者数	3 0	2 0	2 0	1 1	4 2	7 0	1 0	0 0	1 0	1 0	1 0	0 0	22 3
就職率	50.0%	66.7%	66.7%	25.0%	80.0%	77.8%	100.0%	0.0%	50.0%	-	50.0%	0.0%	56.4%
農業・林業													
%													
漁業													
%													
鉱業・採石業・砂利採集業													
%													
建設業						1 0							1 0
%						14.3%							4.5%
製造業						2 0							2 0
%						28.6%							9.1%
電気・ガス・熱供給・水道業													
%													
情報通信業													
%													
運輸業、郵便業													
%													
卸売業、小売業													
%													
金融業、保険業													
%													
不動産業、物品賃貸業													
%													
学術研究、専門・技術サービス業													
%													
宿泊業、飲食サービス業													
%													
生活関連サービス業、娯楽業													
%													
教育、学習支援業	2 0	2 0	1 0	1 1	2 1	3 0	1 0				1 0		13 2
%	66.7%	100.0%	50.0%	100.0%	50.0%	42.9%	100.0%				100.0%		59.1%
医療、福祉													
%													
複合サービス事業													
%													
サービス業（他に分類されないもの）						1 0							1 0
%						14.3%							4.5%
公務	1 0				1 1								2 1
%	33.3%				25.0%								9.1%
業種不明			1 0		1 0				1 0				3 0
%			50.0%		25.0%				100.0%				13.6%
自営・継続	2 0		1 0	2 0	1 1	1 0		1 1	1 1		1 1	2 1	12 5
進学													0 0
帰国						1 1							1 1
海外留学・各種学校入学													0 0
各種試験受験													

【明治大学注】

1 2021年3月31日現在数。

2 上段=合計数 中段=女子 下段=%

3 女子は内数，%は学部ごとの就職者数に対する割合（合計数）

4 自営=自家営業者，継続=入学時より継続勤務している者

5 卒業後の進路として「進路不明」の者などがあるため，就職者数・自営・継続・進学・海外留学・各種学校入学・各種試験受験を合計しても，卒業生数とは一致しない。

6 表中のパーセンテージは四捨五入されているため，合計しても100%にならない場合がある。

	ガバナンス	ビジネス	会計	法務	合計
修了者数	52	100	75	1	228
	19	36	29	0	84
就職者数	5	14	33	0	52
	3	7	15	0	25
就職率（B/A）	9.6%	14.0%	44.0%	0.0%	22.8%
農業・林業					
%					
漁業					
%					
鉱業・採石業・砂利採集業					
%					
建設業		1	1		2
		0	0		0
%		7.1%	3.0%		3.8%
製造業					
%					
電気・ガス・熱供給・水道業					
%					
情報通信業	2	1			3
	2	1			3
%	40.0%	7.1%			5.8%
運輸業、郵便業			1		1
			0		0
%			3.0%		1.9%
卸売業、小売業					
%					
金融業、保険業			2		2
			2		2
%			6.1%		3.8%
不動産業、物品賃貸業					
%					
学術研究、専門・技術サービス業		7	13		20
		3	3		6
%		50.0%	39.4%		38.5%
宿泊業、飲食サービス業					
%					
生活関連サービス業、娯楽業			1		1
			1		1
%			3.0%		1.9%
教育、学習支援業					
%					
医療、福祉					
%					
複合サービス事業					
%					
サービス業（他に分類されないもの）	1		1		2
	0		1		1
%	20.0%		3.0%		3.8%
公務	1				1
	0				0
%	20.0%				1.9%
業種不明	1	5	14		20
	1	3	8		12
%	20.0%	35.7%	42.4%		38.5%
自営・継続	43	73	13		129
	14	22	5		41
進学					
海外留学・各種学校入学					0
					0
各種試験受験	1	1	13	1	16
	0	1	4	0	5

【明治大学注】

- 2021年3月31日現在数。
- 各組織において、15%以上の比率を占める業種を対象に、特色ある業種を網掛けで示している。
- 上段＝合計数 中段＝女子 下段＝%
- 女子は内数，%は学部ごとの就職者数に対する割合（合計数）
- 自営＝自家営業者，継続＝入学時より継続勤務している者
- 卒業後の進路として「進路不明」の者などがあるため，就職者数・自営・継続・進学・海外留学・各種学校入学・各種試験受験を合計しても，卒業生数とは一致しない。
- 表中のパーセンテージは四捨五入されているため，合計しても100%にならない場合がある。

入試形態別志願者数（過去5年間）

（表21）

大区分	小区分	2017年度 入 試	2018年度 入 試	2019年度 入 試	2020年度 入 試	2021年度 入 試	2017年度 ～ 2021年度 平均	一般入試 及び特別入 試における 形態別割 合
一般入試	一般選抜入試	60,701	63,416	58,257	55,637	55,209	58,644	53.5%
	全学部統一入試	19,740	21,622	21,776	20,056	16,342	19,907	18.2%
	大学入学共通テスト（大学入試センター試験）利用入試（前期）	32,466	34,747	31,271	26,914	27,458	30,571	27.9%
	大学入学共通テスト（大学入試センター試験）利用入試（後期）	600	494	451	428	461	487	0.4%
	小 計	113,507	120,279	111,755	103,035	99,470	109,609	100.0%
推薦入試	指定校入試	650	705	749	769	835	742	47.3%
	付属校（明治高校）入試	206	244	253	242	235	236	15.0%
	付属校（中野高校）入試	294	332	331	328	329	323	20.6%
	付属校（中野八王子高校）入試	246	261	271	281	286	269	17.1%
	小 計	1,396	1,542	1,604	1,620	1,685	1,569	100.0%
特別入試	社会人特別入試	12	8	9	3	6	8	0.3%
	帰国生・海外就学者特別入試	129	24	29	28	7	43	1.7%
	公募制特別入試	71	97	70	91	95	85	3.2%
	自己推薦特別入試	277	269	290	366	369	314	12.0%
	A O入試（一般）	80	120	138	106	108	110	4.2%
	スポーツ特別入試	232	237	238	240	236	237	9.0%
	外国人留学生入試	1069	1496	1704	1626	1892	1,557	59.6%
	グローバル型特別入試	186	208	223	262	193	214	8.2%
	イングリッシュトラック入試	33	60	60	39	30	44	1.7%
	UNHCRとの協定による入試	2	1	2	2	2	2	0.1%
	小 計	2,091	2,520	2,763	2,763	2,938	2,615	100.0%
合 計		116,994	124,341	116,122	107,418	104,093	113,794	

【明治大学注】

本表は1年次入学生のための志願者数を明示している。

専任教員の平均担当授業時間数

(表22)

教員資格	教授	准教授	講師	助教
責任授業時間数	10.0時間	8.0時間	6.0時間	6.0時間

(1) 職格別専任教員平均担当授業時間数 (任期付教員を含む)

学部	教授	准教授	講師	助教
法学部	11.8	10.3	9.2	6.0
商学部	12.1	10.2	6.6	6.0
政治経済学部	12.6	12.4	11.3	6.0
文学部	12.7	12.6	10.8	6.0
理工学部	18.3	18.2	16.3	7.3
農学部	17.4	17.3	13.0	5.0
経営学部	14.5	11.3	13.5	6.0
情報コミュニケーション学部	12.0	11.0	9.8	6.0
国際日本学部	12.0	12.0	9.9	6.0
総合数理学部	16.5	15.8	7.5	6.0
全学部平均	14.1	14.0	11.6	6.2

(1) - 1 無期専任教員職格別平均担当授業時間数

学部	専任教授	専任准教授	専任講師
法学部	11.8	10.3	9.2
商学部	12.1	10.3	6.8
政治経済学部	12.7	12.7	11.0
文学部	12.7	12.6	10.8
理工学部	18.3	18.2	16.3
農学部	17.5	17.3	14.4
経営学部	15.0	11.3	14.0
情コム学部	12.2	11.0	9.8
国際日本学部	11.5	11.6	8.6
総合数理学部	16.7	16.8	—
全学部平均	14.2	14.1	11.9

(1) - 2 任期付教員職格別平均担当授業時間数

学部	特任教授	特任准教授	特任講師	助教
法学部	—	—	—	6.0
商学部	—	10.0	6.3	6.0
政治経済学部	8.0	8.0	13.5	6.0
文学部	10.0	—	—	6.0
理工学部	—	—	—	7.3
農学部	12.0	—	6.0	5.0
経営学部	7.0	—	12.5	6.0
情コム学部	8.0	10.0	—	6.0
国際日本学部	15.7	13.3	11.5	6.0
総合数理学部	10.0	8.5	7.5	6.0
全学部平均	10.3	10.6	9.9	6.2

【明治大学注】

- この表は2021年5月1日現在「授業報告伝票マージデータ」を基に、教員の担当時間数を所属別・職格別に集計し、平均値を算出したものである。
- 教員の担当授業時間数は学部・大学院・専門職大学院の授業時間全てを含む。ただし、2020年度未開講科目は除く。
- 「総合講座」及び「分担授業」については担当授業時間数に含まない。
- 2021年度授業を担当する教員の平均であり、特別研究等で授業を担当しない教員は含まない。
- 助教については「分担授業」等を担当している者であり、これを含めると責任担当時間数（6時間）を満たす。

専任教員（任期付き専任教員を含む）一人当たり学生数

(表23)

【収容定員数に基づく比率】

	法学部	商学部	政治経済学部	文学部	理工学部	農学部	経営学部	情報コミュニケーション学部	国際日本学部	総合数理学部	学部合計
SR目標値	46	46	46	38	28	29	46	46	43	28	
専任教員数 (A)	86 (2)	105 (8)	109 (8)	98 (4)	162 (12)	90 (10)	70 (8)	49 (3)	50 (12)	51 (8)	870 (75)
収容定員数 (B)	3,680	4,600	4,600	3,640	4,260	2,400	2,980	2,080	1,600	1,200	31,040
教員一人当たり学生数 (B/A)	42.8	43.8	42.2	37.1	26.3	26.7	42.6	42.4	32.0	23.5	35.7

【明治大学注】

- 1 「SR目標値」に基づく算出教員については、資格課程担当教員や農場教員等を含めない。()内は任期付教員の人数である。
- 2 専任教員数は各年5月1日現在在籍の任期付教員（特任教員・助教）を含む教員数である。
- 3 在籍学生数及び収容定員数は2021年5月1日現在の値である。
- 4 「教員一人当たり学生数」については小数点第2位を四捨五入した値である。

(表23-1)

【在籍学生数に基づく比率（過去5年間）】

	法学部	商学部	政治経済学部	文学部	理工学部	農学部	経営学部	情報コミュニケーション学部	国際日本学部	総合数理学部	学部合計
2017年度	専任教員数 (C) 87 (3)	107 (8)	108 (9)	111 (6)	159 (10)	87 (6)	72 (8)	46 (2)	50 (13)	49 (7)	876 (75)
	在籍学生数 (D) 3,767	4,415	4,673	3,592	4,317	2,251	3,033	2,109	1,738	1,109	31,004
	教員一人当たり学生数 (D/C) 43.3	41.3	43.3	32.4	27.2	25.9	42.1	45.8	34.8	22.6	35.4
2018年度	専任教員数 (C) 89 (3)	109 (9)	109 (9)	114 (6)	160 (8)	87 (6)	72 (8)	45 (2)	50 (12)	49 (7)	884 (72)
	在籍学生数 (D) 3,760	4,515	4,634	3,584	4,176	2,211	3,015	2,138	1,702	1,147	30,882
	教員一人当たり学生数 (D/C) 42.2	41.4	42.5	31.4	26.1	25.4	41.9	47.5	34.0	23.4	34.9
2019年度	専任教員数 (C) 88 (2)	109 (9)	108 (9)	113 (5)	159 (7)	86 (5)	70 (8)	48 (3)	51 (14)	49 (8)	881 (70)
	在籍学生数 (D) 3,707	4,535	4,592	3,419	4,274	2,232	2,971	2,141	1,644	1,188	30,703
	教員一人当たり学生数 (D/C) 42.1	41.6	42.5	30.3	26.9	26.0	42.4	44.6	32.2	24.2	34.9
2020年度	専任教員数 (C) 87 (2)	107 (9)	110 (9)	113 (5)	160 (10)	86 (5)	71 (7)	48 (3)	50 (13)	51 (9)	883 (72)
	在籍学生数 (D) 3,704	4,466	4,490	3,519	4,171	2,257	2,942	2,168	1,592	1,153	30,462
	教員一人当たり学生数 (D/C) 42.6	41.7	40.8	31.1	26.1	26.2	41.4	45.2	31.8	22.6	34.5
2021年度	専任教員数 (C) 86 (2)	105 (8)	109 (8)	114 (5)	162 (12)	90 (10)	70 (8)	49 (3)	50 (12)	51 (8)	886 (76)
	在籍学生数 (D) 3,691	4,464	4,476	3,704	4,089	2,331	2,954	2,253	1,535	1,177	30,674
	教員一人当たり学生数 (D/C) 42.9	42.5	41.1	32.5	25.2	25.9	42.2	46.0	30.7	23.1	34.6

【明治大学注】

- 1 専任教員数は各年5月1日現在在籍の任期付教員（特任教員・助教）を含む教員数である。()内は任期付教員の人数である。
- 2 在籍学生数及び収容定員数は各年5月1日現在の値である。
- 3 「教員一人当たり学生数」については小数点第2位を四捨五入した値である。

在籍学生数に基づくST比率推移

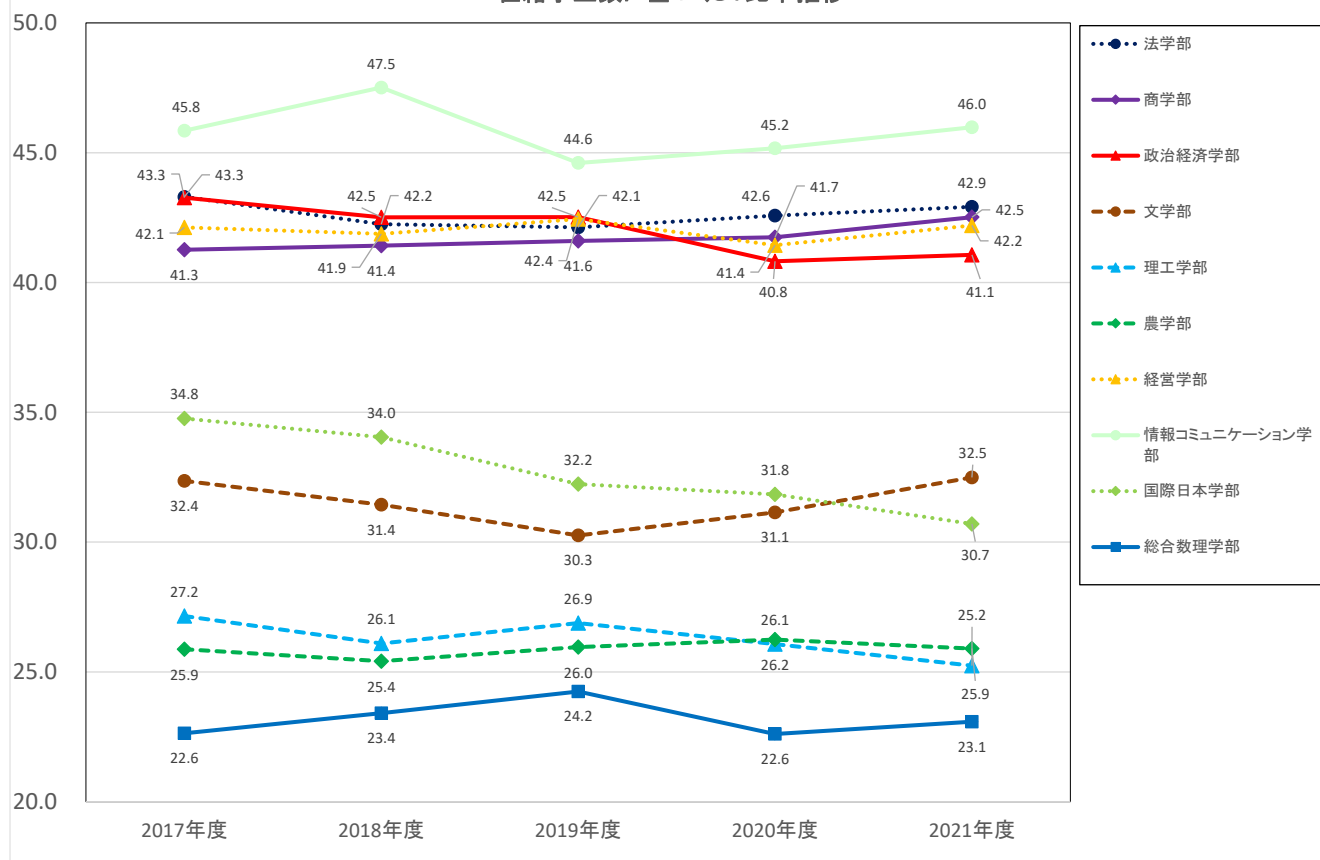

専任教員における外国人教員の状況（学部別）

(表24)

所属学部	2019年度		2019年度 在籍教員数	2019年度 割合	2020年度		2020年度 在籍教員数	2020年度 割合	2021年度		2021年度 在籍教員数	2021年度 割合
	人数	内数			人数	内数			人数	内数		
法学部	5	(0)	88	5.7%	5	(0)	87	5.7%	5	(0)	86	5.8%
商学部	6	(1)	109	5.5%	7	(2)	107	6.5%	6	(1)	105	5.7%
政治経済学部	7	(3)	108	6.5%	9	(4)	110	8.2%	7	(2)	109	6.4%
文学部	3	(0)	113	2.7%	4	(1)	113	3.5%	4	(1)	114	3.5%
理工学部	3	(0)	159	1.9%	3	(0)	160	1.9%	2	(0)	162	1.2%
農学部	3	(2)	86	3.5%	3	(2)	86	3.5%	3	(2)	90	3.3%
経営学部	5	(3)	70	7.1%	4	(2)	71	5.6%	5	(3)	70	7.1%
情報コミュニケーション学部	2	(0)	48	4.2%	2	(0)	48	4.2%	2	(0)	49	4.1%
国際日本学部	16	(10)	51	31.4%	14	(8)	50	28.0%	14	(7)	50	28.0%
総合数理学部	2	(0)	49	4.1%	2	(0)	51	3.9%	2	(0)	51	3.9%
学部合計	52	(19)	881	5.9%	53	(19)	883	6.0%	50	(16)	886	5.6%

【明治大学注】

専任教員数は各年5月1日現在在籍の任期付専任教員（特任教員・助教）を含む専任教員。（ ）は内数で任期付専任教員数。

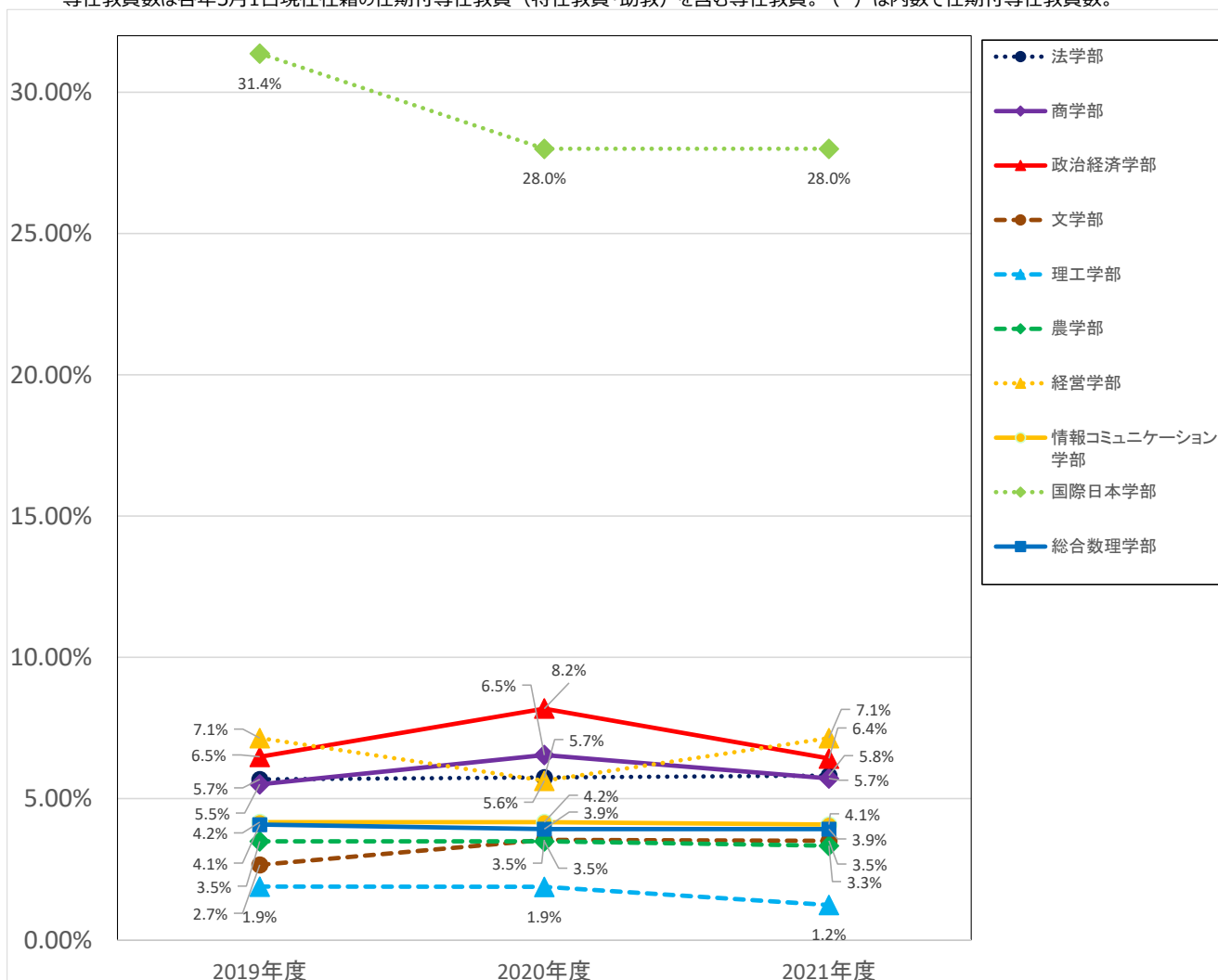

専任教員における外国人教員の状況（研究科）

(表24-1)

【博士前期課程及び専門職学位課程】

所属研究科	2019年度		2019年度	2019年度	2020年度		2020年度	2020年度	2021年度		2021年度	2021年度
	人数	(内数)	在籍教員数	割合	人数	(内数)	在籍教員数	割合	人数	(内数)	在籍教員数	割合
法学研究科	2	(0)	42	4.8%	2	(0)	47	4.3%	2	(0)	44	4.5%
商学研究科	0	(0)	49	0.0%	0	(0)	50	0.0%	0	(0)	47	0.0%
政治経済学研究科	1	(0)	50	2.0%	1	(0)	47	2.1%	1	(0)	52	1.9%
経営学研究科	3	(2)	38	7.9%	4	(3)	39	10.3%	3	(2)	36	8.3%
文学研究科	3	(0)	95	3.2%	3	(0)	98	3.1%	3	(0)	94	3.2%
理工学研究科	5	(2)	139	3.6%	4	(1)	140	2.9%	4	(2)	137	2.9%
農学研究科	0	(0)	69	0.0%	0	(0)	68	0.0%	0	(0)	71	0.0%
情報コミュニケーション研究科	1	(0)	24	4.2%	1	(0)	27	3.7%	1	(0)	30	3.3%
教養デザイン研究科	0	(0)	29	0.0%	1	(0)	35	2.9%	1	(0)	35	2.9%
先端数理科学研究科	1	(0)	41	2.4%	2	(0)	43	4.7%	2	(0)	45	4.4%
国際日本学研究科	3	(0)	26	11.5%	3	(0)	24	12.5%	3	(0)	28	10.7%
小計	19	(4)	602	3.2%	21	(4)	618	3.4%	20	(4)	619	3.2%
ガバナンス研究科	0	(0)	16	0.0%	0	(0)	14	0.0%	0	(0)	14	0.0%
グローバル・ビジネス研究科	2	(0)	18	11.1%	3	(0)	17	17.6%	3	(0)	19	15.8%
会計専門職研究科	0	(0)	12	0.0%	0	(0)	11	0.0%	0	(0)	12	0.0%
法務研究科	0	(0)	31	0.0%	0	(0)	26	0.0%	0	(0)	24	0.0%
小計	2	(0)	46	4.3%	3	(0)	68	4.4%	3	(0)	69	4.3%
合計	21	(4)	648	3.2%	24	(4)	686	3.5%	23	(4)	688	3.3%

【明治大学注】

- 専任教員数は、各年5月1日現在在籍の任期付専任教員（特任教員・助教）を含む専任教員のうち、各研究科委員会所属のものを指す。
() は内数で任期付専任教員数である。
- 実績については博士前期課程と後期課程を分けず、研究科委員会所属教員について集計した値となっている。

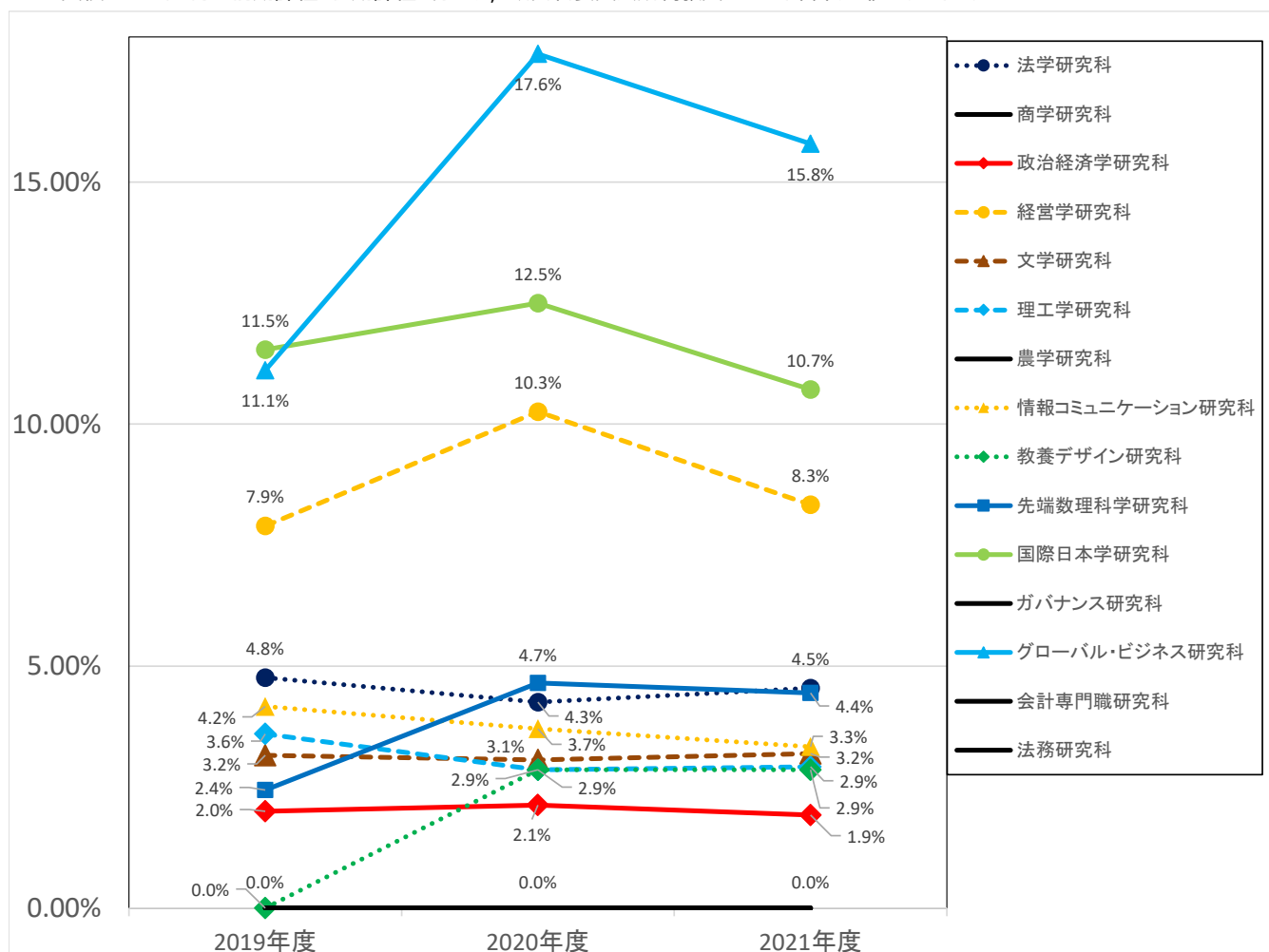

専任教員における外国人教員の状況（研究科）

(表24-2)

【博士後期課程】

所属研究科	2019年度		2019年度 在籍教員数	2019年度 割合	2020年度		2020年度 在籍教員数	2020年度 割合	2021年度		2021年度 在籍教員数	2021年度 割合
	人数	(内数)			人数	(内数)			人数	(内数)		
法学研究科	2	(0)	34	5.9%	2	(0)	36	5.6%	2	(0)	35	5.7%
商学研究科	0	(0)	44	0.0%	0	(0)	41	0.0%	0	(0)	37	0.0%
政治経済学研究科	1	(0)	38	2.6%	1	(0)	38	2.6%	1	(0)	42	2.4%
経営学研究科	1	(0)	23	4.3%	1	(0)	22	4.5%	1	(0)	21	4.8%
文学研究科	2	(0)	68	2.9%	2	(0)	66	3.0%	2	(0)	72	2.8%
理工学研究科	3	(1)	95	3.2%	2	(0)	94	2.1%	2	(1)	97	2.1%
農学研究科	0	(0)	51	0.0%	0	(0)	49	0.0%	0	(0)	59	0.0%
情報コミュニケーション研究科	1	(0)	10	10.0%	1	(0)	10	10.0%	1	(0)	12	8.3%
教養デザイン研究科	0	(0)	23	0.0%	0	(0)	23	0.0%	0	(0)	23	0.0%
先端数理科学研究科	0	(0)	30	0.0%	1	(0)	34	2.9%	1	(0)	37	2.7%
国際日本学研究科	2	(0)	17	11.8%	2	(0)	16	12.5%	2	(0)	17	11.8%
グローバル・ガバナンス研究科	0	(0)	11	0.0%	0	(0)	11	0.0%	0	(0)	12	0.0%
合計	12	(1)	444	2.7%	12	(0)	440	2.7%	12	(1)	464	2.6%

【明治大学注】

1 専任教員数は、各年5月1日現在在籍の任期付専任教員（特任教員・助教）を含む専任教員のうち、各研究科委員会所属のものを指す。

() は内数で任期付専任教員数である。

2 実績については博士前期課程と後期課程を分けず、研究科委員会所属教員について集計した値となっている。

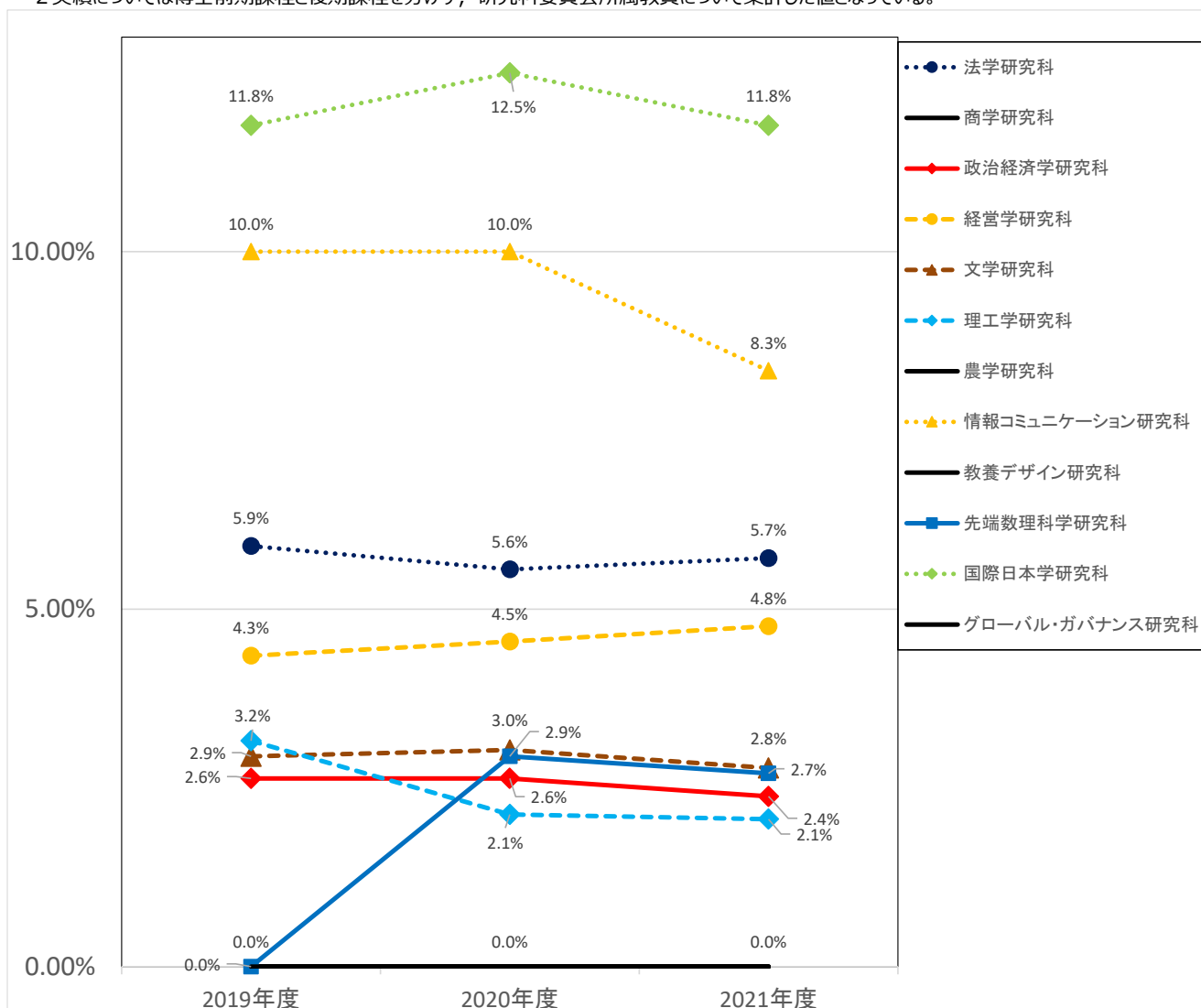

専任教員における女性教員の状況（学部）

(表25)

所属学部	2019年度		2019年度 在籍教員	2019年度 割合	2020年度		2020年度 在籍教員	2020年度 割合	2021年度		2021年度 在籍教員	2021年度 割合
	人数	内数	人数	割合	人数	内数	人数	割合	人数	内数	人数	割合
法学部	13	(0)	88	14.8%	13	(0)	87	14.9%	13	(0)	86	15.1%
商学部	30	(5)	109	27.5%	29	(4)	107	27.1%	30	(5)	105	28.6%
政治経済学部	16	(1)	108	14.8%	20	(3)	110	18.2%	19	(2)	109	17.4%
文学部	33	(0)	113	29.2%	36	(2)	113	31.9%	37	(2)	114	32.5%
理工学部	14	(0)	159	8.8%	16	(2)	160	10.0%	15	(2)	162	9.3%
農学部	10	(1)	86	11.6%	10	(1)	86	11.6%	12	(3)	90	13.3%
経営学部	15	(3)	70	21.4%	15	(2)	71	21.1%	16	(2)	70	22.9%
情報コミュニケーション学部	12	(0)	48	25.0%	12	(0)	48	25.0%	12	(0)	49	24.5%
国際日本学部	19	(8)	51	37.3%	18	(7)	50	36.0%	18	(6)	50	36.0%
総合数理学部	6	(2)	49	12.2%	7	(3)	51	13.7%	6	(2)	51	11.8%
学部合計	168	(20)	881	19.1%	176	(24)	883	19.9%	178	(24)	886	20.1%

【明治大学注】

専任教員数は各年5月1日現在在籍の任期付専任教員（特任教員・助教）を含む専任教員。（ ）は内数で任期付専任教員数。

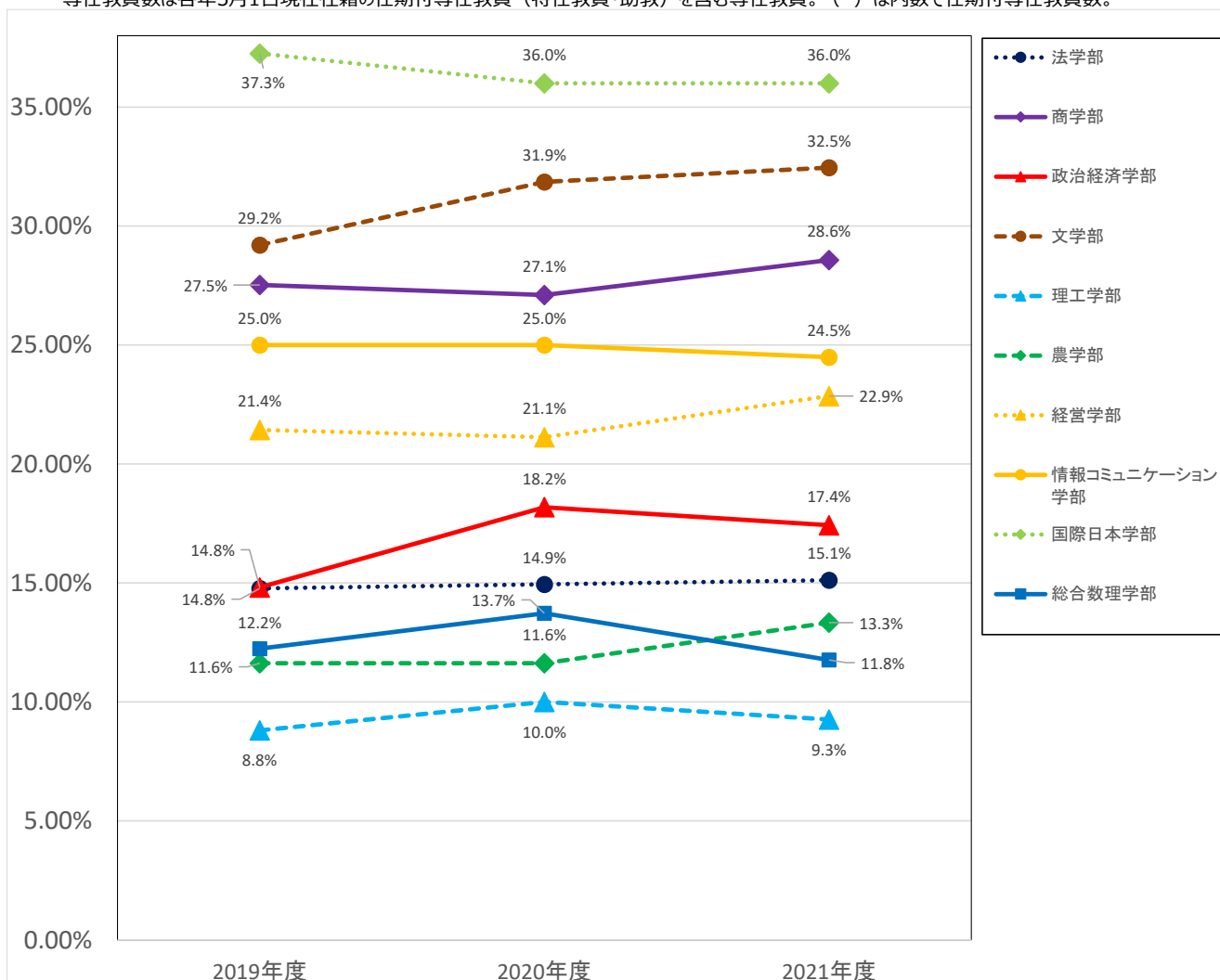

専任教員における女性教員の状況（研究科）

(表25-1)

【博士前期課程及び専門職学位課程】

所属研究科	2019年度		2019年 在籍教員	2019年 割合	2020年度		2020年 在籍教員	2020年 割合	2021年度		2021年度 在籍教員数	2021年 割合
	人数	(内数)			人数	(内数)			人数	(内数)		
法学研究科	5	(0)	42	11.9%	6	(0)	47	12.8%	6	(0)	44	13.6%
商学研究科	7	(0)	49	14.3%	7	(0)	50	14.0%	8	(0)	47	17.0%
政治経済学研究科	6	(0)	50	12.0%	6	(0)	47	12.8%	8	(0)	52	15.4%
経営学研究科	5	(0)	38	13.2%	5	(0)	39	12.8%	5	(0)	36	13.9%
文学研究科	31	(0)	95	32.6%	32	(0)	98	32.7%	33	(0)	94	35.1%
理工学研究科	13	(1)	139	9.4%	13	(1)	140	9.3%	12	(1)	137	8.8%
農学研究科	7	(0)	69	10.1%	7	(0)	68	10.3%	7	(0)	71	9.9%
情報コミュニケーション研究科	7	(0)	24	29.2%	7	(0)	27	25.9%	7	(0)	30	23.3%
教養デザイン研究科	7	(0)	29	24.1%	10	(0)	35	28.6%	10	(0)	35	28.6%
先端数理科学研究科	4	(1)	41	9.8%	4	(1)	43	9.3%	4	(1)	45	8.9%
国際日本学研究科	6	(0)	26	23.1%	6	(0)	24	25.0%	7	(0)	28	25.0%
小計	98	(2)	602	16.3%	103	(2)	618	16.7%	107	(2)	619	17.3%
ガバナンス研究科	3	(1)	16	18.8%	2	(1)	14	14.3%	2	(1)	14	14.3%
グローバル・ビジネス研究科	2	(0)	18	11.1%	2	(0)	17	11.8%	3	(0)	19	15.8%
会計専門職研究科	0	(0)	12	0.0%	0	(0)	11	0.0%	0	(0)	12	0.0%
法務研究科	8	(1)	31	25.8%	5	(0)	26	19.2%	4	(0)	24	16.7%
小計	13	(2)	46	28.3%	9	(1)	42	21.4%	9	(1)	69	13.0%
合計	111	(4)	648	17.1%	112	(3)	660	17.0%	116	(3)	688	16.9%

【明治大学注】

専任教員数は、各年5月1日現在在籍の任期付専任教員（特任教員・助教）を含む専任教員のうち、各研究科委員会所属のものを指す。
（ ）は内数で任期付専任教員数である。

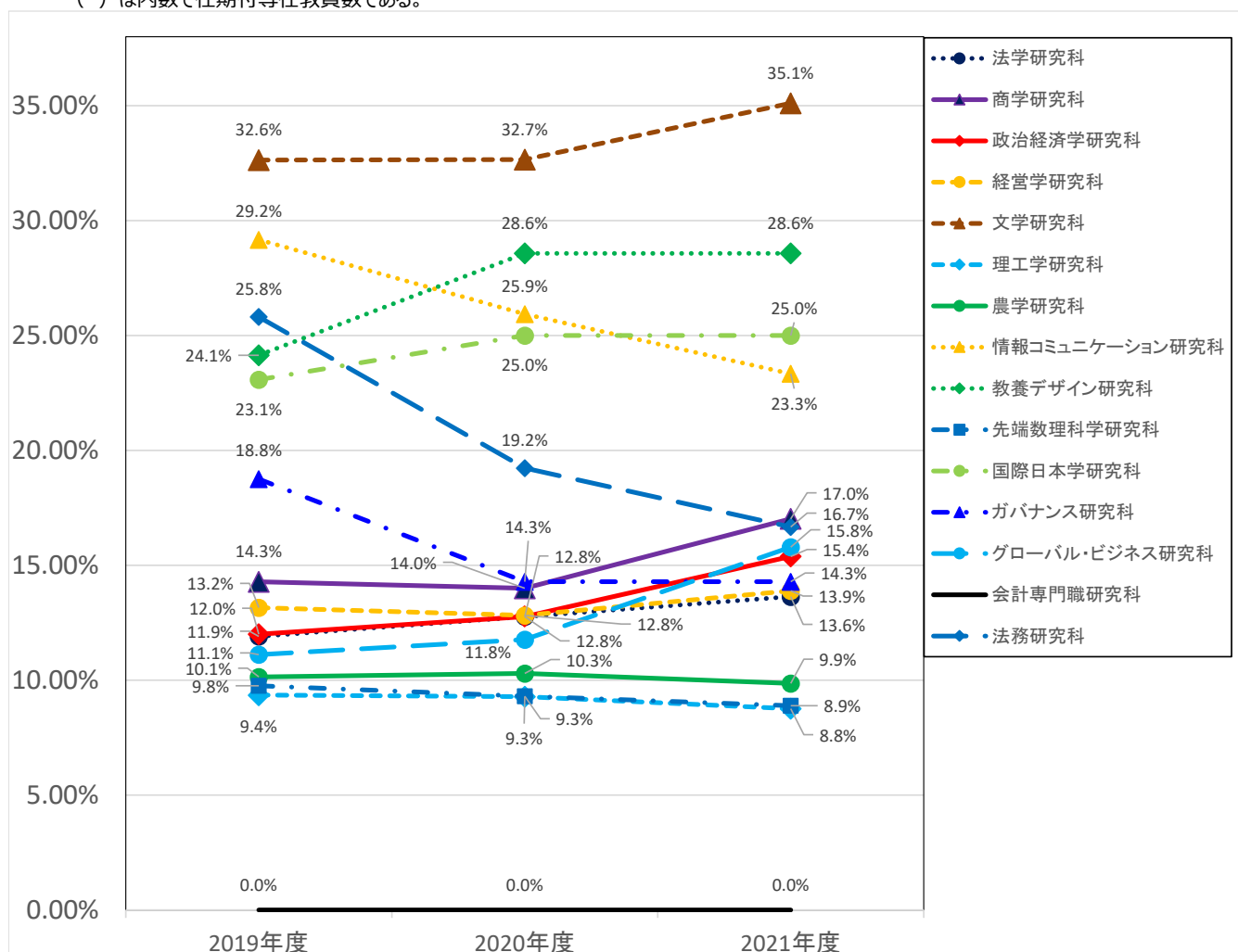

専任教員における女性教員の状況（研究科）

(表25-2)

【博士後期課程】

所属研究科	2019年度		2019年度 在籍教員数	2019年度 割合	2020年度		2020年度 在籍教員数	2020年度 割合	2021年度		2021年度 在籍教員数	2021年度 割合
	人数	内数			人数	内数			人数	内数		
法学研究科	4	(0)	34	11.8%	4	(0)	36	11.1%	4	(0)	35	11.4%
商学研究科	7	(0)	44	15.9%	7	(0)	41	17.1%	7	(0)	37	18.9%
政治経済学研究科	4	(0)	38	10.5%	4	(0)	38	10.5%	5	(0)	42	11.9%
経営学研究科	4	(0)	23	17.4%	4	(0)	22	18.2%	4	(0)	21	19.0%
文学研究科	20	(0)	68	29.4%	20	(0)	66	30.3%	23	(0)	72	31.9%
理工学研究科	12	(1)	95	12.6%	12	(1)	94	12.8%	11	(1)	97	11.3%
農学研究科	7	(0)	51	13.7%	7	(0)	49	14.3%	7	(0)	59	11.9%
情報コミュニケーション研究科	4	(0)	10	40.0%	4	(0)	10	40.0%	5	(0)	12	41.7%
教養デザイン研究科	6	(0)	23	26.1%	6	(0)	23	26.1%	6	(0)	23	26.1%
先端数理科学研究科	4	(1)	30	13.3%	4	(1)	34	11.8%	4	(1)	37	10.8%
国際日本学研究科	3	(0)	17	17.6%	4	(0)	16	25.0%	4	(0)	17	23.5%
グローバル・ガバナンス研究科	2	(0)	11	18.2%	1	(0)	11	9.1%	2	(0)	12	16.7%
合計	77	(2)	444	17.3%	77	(2)	440	17.5%	82	(2)	464	17.7%

【明治大学注】

専任教員数は、各年5月1日現在在籍の任期付専任教員（特任教員・助教）を含む専任教員のうち、各研究科委員会所属のものを指す。

() は内数で任期付専任教員数である。

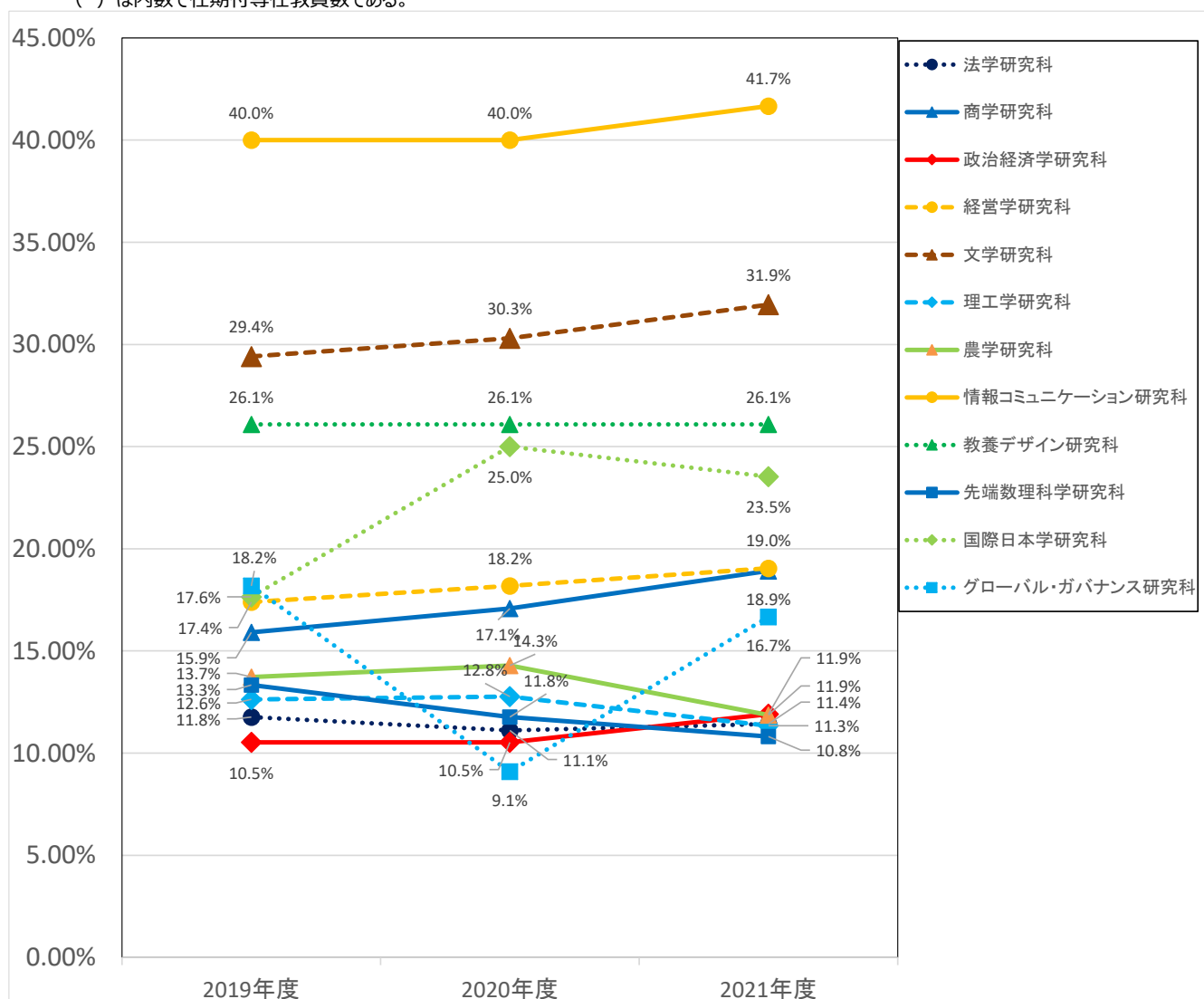

学部卒業生数・卒業率・退学者数・退学率（標準修業年限退学率，入学後1年以内退学率）

(表26)

	標準修業年限退学率					入学後一年以内退学率		
	2017年4月に入学した学生数(A) ^{※注1}	2021年3月に卒業した学生数	標準修業年限卒業率	2021年3月までに退学した学生数(B) ^{※注2・3}	標準修業年限を通じての退学率(B)/(A)	2020年4月に入学した学生数(A) ^{※注1}	2021年3月までに退学した学生数(B) ^{※注2・3}	入学後1年以内退学率(B)/(A)
法学部	898	740	82.4%	30	3.3%	947	4	0.4%
商学部	1,056	915	86.6%	20	1.9%	1,043	7	0.7%
政治経済学部	1,097	936	85.3%	25	2.3%	995	19	1.9%
文学部	748	636	85.0%	27	3.6%	857	8	0.9%
理工学部	1,137	938	82.5%	57	5.0%	939	19	2.0%
農学部	532	479	90.0%	16	3.0%	557	10	1.8%
経営学部	711	595	83.7%	16	2.3%	767	8	1.0%
情報コミュニケーション学部	481	414	86.1%	14	2.9%	525	4	0.8%
国際日本学部	401	333	83.0%	7	1.7%	367	8	2.2%
総合数理学部	257	212	82.5%	13	5.1%	275	2	0.7%
計	7,318	6,198	84.7%	225	3.1%	7,272	89	1.2%

【明治大学注】

- 1 入学者数に再入学者は含まない。
- 2 退学者数には「除籍者」数も含む。
- 3 退学者数に「交換留学生」は含まない。
- 4 入学者は1年次入学とする。